

दलमा वन्य प्राणी आश्रयणी

जमशेदपुर



अभ्यारण्य : एक झलक

दलमा, एक संतोषप्रद, अवरणीय एवं बेजोड़ प्राकृतिक अनुभव का वादा करता है। अत्यन्त मनोहारी दृश्यावली अपने आँचल में समेटे, दलमा पर्वत शृंखला, सुप्रसिद्ध भारतीय औद्योगिक लौह नगरी जमशेदपुर से मात्र 16 कि. मी. (आकाशीय दूरी 2 कि. मी.) की दूरी पर अवस्थित है; जिसने अपने भरपूर वनस्पति एवं जीव जगत के कारण विश्व के प्रकृति प्रेमियों का ध्यान बरबस ही अपनी ओर आकर्षित कर लिया है। प्रकृति ने विश्व में मानव जाति को शायद ही कहीं ऐसा अनुपम ऊपहार सौंपा हो, जहाँ वन देवी अपने यौवन के परकाष्ठा पर, मन्त्रमुग्ध कर देने वाली दृश्यावली समेटे एक विशाल औद्योगिक लौह नगरी के बिल्कूल सीने से लगाकर यूँ खड़ी हो, मानो धमनभट्टी से लगातार उगलते लाल पीले आग के दरिया से तपते शहर को हरवक्त ठंडक पहुँचा रही हो; इसके फेफड़े में ऑक्सीजन का संचार कर रही हो।

पृथ्वी का भीमकाय प्राणी हाँथी, अपने झुण्ड के साथ यहाँ निवास कर मानव एवं वन्य प्राणियों के साथ-साथ रहने का हमारी भारतीय परम्परा का सर्वोत्तम उदाहरण प्रस्तुत करता है।

प्रकृति के इस अनोखे उपहार के संरक्षणार्थ सम्पूर्ण दलमा पर्वत शृंखला को सन् 1976 (19.12.76) में दलमा वन्य प्राणी आश्रयणी घोषित कर दिया गया, जिसका मुख्य उद्देश्य था- जंगल एवं इसके मृतप्राय प्राकृतिक घटकों को पुनर्जीवित कर हर हालत में इसे सुरक्षा प्रदान कर, वन्य प्राणियों के लिए एक बेहतरीन हैविटेड (शरण स्थल) प्रदान करना एवं पर्यटकों तथा प्रकृति प्रेमियों के लिए एक महत्वपूर्ण आकर्षण का केन्द्र बनाना।

यह विहार राज्य के सिंहभूम पूर्वी एवं पश्चिमी दो जिलों के धालमूम एवं चाईबासा उतरी, क्रमशः दो वन प्रमंडलों में पड़नेवाले वनक्षेत्रों से बना है, जिसमें मुख्यतः मानगो एवं चान्डिल वन क्षेत्रों के फेलिंग सिरीज पड़ते हैं। इस क्षेत्र को वन्य प्राणी प्रमंडल, रांची को हस्तान्तरित कर दिया गया है जो प्रशासनिक एवं अन्य दृष्टिकोण से स्वतंत्र रूप से इसको नियंत्रित करता है।

यह स्वर्ण रेखा नदी के कैचमेंट में 193.22 वर्ग कि.मी. क्षेत्रफल में फैला हुआ है, जिसका 35 वर्ग कि. मी. कोर एवं शेष 158.22 वर्ग कि. मी. बफर क्षेत्र है जो लगभग 85 गाँवों से घिरा हुआ है।

अपने सर्वापयुक्त परीवेश तथा- जलस्रोत, पर्याप्त वनस्पति, सर्वोत्तम प्रबन्धन, बेहतर हैविटेड के कारण सम्पूर्ण राज्य में हाथियों का स्वर्ग कहा जाता है, जिसमें स्थाई रूप से 40-45 हाँथी निवास करते हैं, जिनकी संख्या ग्रीष्मकाल में बढ़कर 80-85 हो जाती है। हैविटेड मेनिपुलेशन हेतु आश्रयणी में 66 जल-स्रोत, 6 घास मैदान, 6 हाईड आऊट अनेकों कृतिम एवं प्राकृतिक साल्ट लीक का निर्माण कर अनवरत देख-भाल की जाती है।

पश्चिम बंगाल एवं उडिसा इसके सीमान्त प्रदेश हैं, जहाँ से हाँथियों का आवागमन हमेशा होते रहता है, जिससे गज योजना (अन्तर्राज्य) अन्तर्गत इसे कोरीडोर बनाने का प्रावधान है। अराध्य देवी दलमा माई के नाम पर इसका नामकरण दलमा पहाड़ पड़ा।

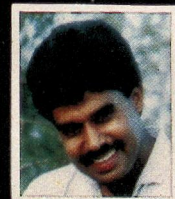

आलु, कला, डिजाईन एवं फोटोग्राफ - परमात्मा सिंह, वनों के क्षेत्र पदाधिकारी, दलमा वन्य प्राणी आश्रयणी, जमशेदपुर।
फोटोग्राफ : श्री ओ. पी. लाल, मुख्य वन्य प्राणी प्रतिपालक, विहार, श्री डी. के. शुक्ला, वन्य प्राणी प्रतिपालक, रांची, W.W.F. अभय सरकार एवं अशोक माह्लि के सौजन्य से।
तथा स्टील लिटी प्रेस जमशेदपुर द्वारा मुद्रित

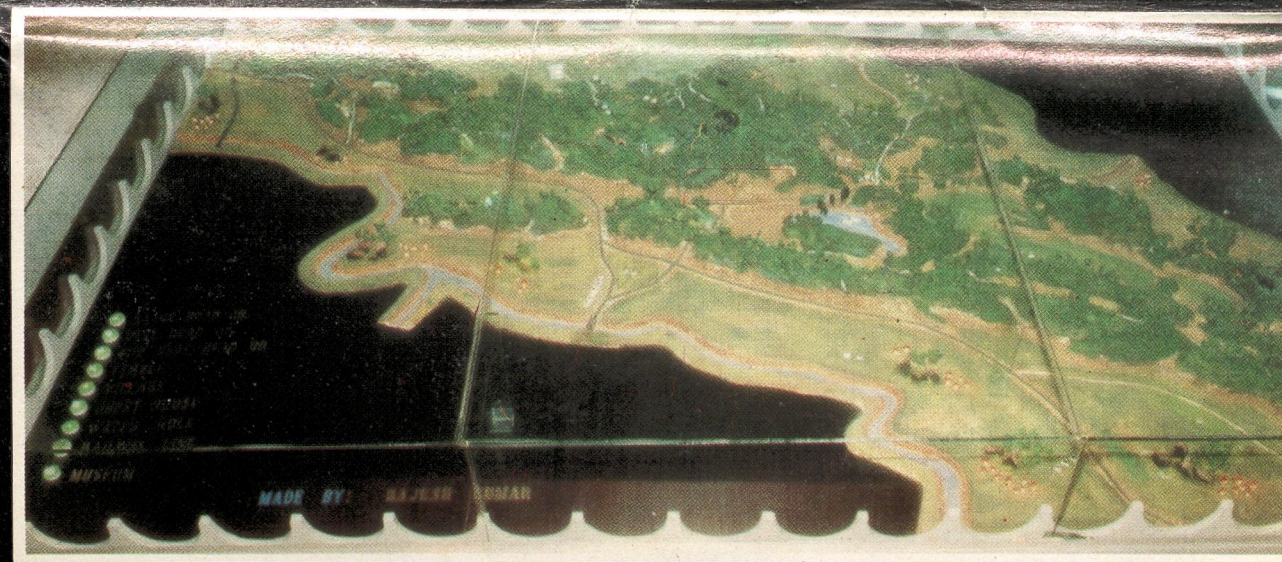
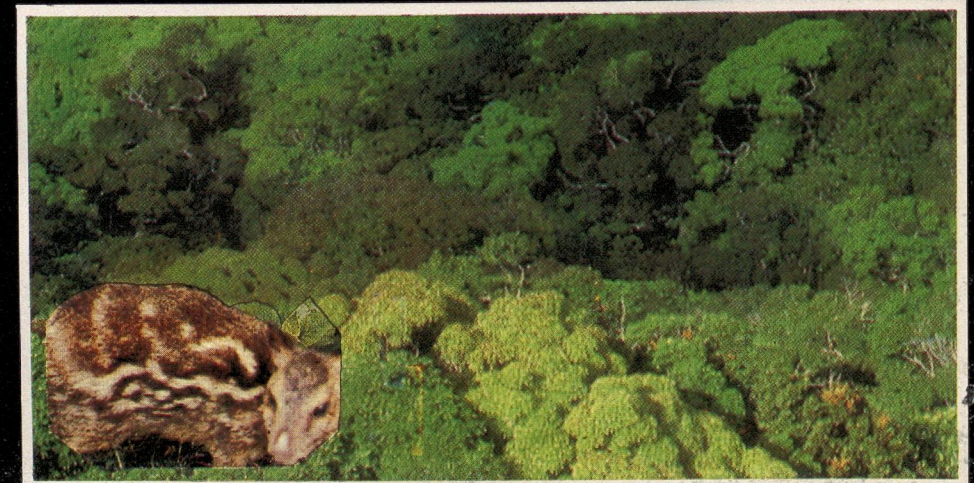

आश्रयणी-संहिता

यह वन्य प्राणियों का शरण स्थली है; प्रकृति के अद्भूत सौन्दर्य का स्वरूप। हमारे पूर्वजों के इस अनुपम धरोहर एवं प्राकृतिक खजाने को ईश्वर ने हमें मुफ्त ही सौंप दिया है।

और आज, आप इसके अतिथि हैं। आश्रयणी में अनेकों मार्गदर्शक (ट्रेकर) पिन्ड्रावेड़ा में आपके सहायतार्थ उपलब्ध हैं। सुरक्षा के दृष्टिकोण से आपके साथ ट्रेकर होना अनिवार्य है, जो आपको तमाम जानकारियाँ देते हुए, सभी रास्तों से होते हुए विश्राम स्थल तक सकुशल ले जाने में पूर्ण समर्थ है।

वाहन एवं स्वयं को सड़क के मध्य ही रखें एवं हाईड आऊट के अतिरिक्त वाहन से बाहर कहीं न उतरें। सड़क से दूर जंगल में प्रवेश न करें, भालू बिना समय दिये आपको अति पहुँचा सकता है।

याद रहे, इस शरणस्थली में स्वतंत्र विचरण करने का पहला, अधिकार वन्य प्राणियों का है तत्पश्चात् आपका। अतः अगर कोई वन्य प्राणी (विशेषतः हाँथी का झुण्ड) सड़क पार कर रहा हो तो अपना वाहन अविलम्ब रोक दें; घबराये नहीं, शोर न करें, वाहन से बाहर न आये, हार्न बिल्कूल न बजायें, गाड़ी का हेड लाईट (रात्री में) बंद न करें, एक्सलेटर देते रहें। वन्य प्राणी दर्शन का यह सुनहरा अवसर है।

सड़क से गुजरते हुए अगर आस-पास वन्य प्राणी चरते अथवा आराम करते हुए दिख जाय तो वाहन धीमे अथवा खड़ा कर फूर्सत में वन्य प्राणी दर्शन का आनन्द लें।

वन्य प्राणियों की श्रवण शक्ति तीव्र होती है एवं अपरीचित आवाज से आत्मसुरक्षार्थ आक्रामक अथवा पलायन करने की मनः भावना। अतः न तो वाहन के हार्न का इस्तेमाल करें न जोर-जोर से बातचीत अथवा शोरगुल।

वन्य प्राणी अपना भोजन स्वयं तलाशने में पूर्ण सक्षम हैं। कृपया उन्हें खिलाने का प्रयास न करें।

जंगल की अपनी विशेष एवं विचित्र आवाज होती है। प्रकृति के बीच नकली आवाज सुनने की क्या जरूरत? अतः रेडियो, ट्रान्जीस्टर आदी न लायें।

कैमरे में फ्लैश का इस्तेमाल अचानक वन्य प्राणियों को सावधान कर आपके वन्य प्राणी दर्शन में व्यवधान उत्पन्न कर सकता है।

जंगल अतिप्रज्वलनशील है। एक छोटी सी सिंगानी भी जंगल को भस्म करके जलाकर राख कर सकती है। अतः धूम्रपान शख्त वर्जित है।

खुबसूरत परीवेश में ये वन्य प्राणी कितने आनन्दपूर्वक स्वच्छ विचरण करते हैं? इस खुशगवार दृश्य का आनन्द क्या आप उठाना नहीं चाहेंगे? तो वस कोई भी आखों को चूभने वाला वस्त्र धारण न करें; मसलन: सफेद अथवा लाल रंग का वस्त्र। भ्रमण के दरम्यान हमेशा अपने साथ प्रर्याप्त पिये का पानी रखें एवं कोई भी अवांछित अथवा गंदे पदार्थ जंगल में न फेंके; मसलन: जूटा, छिलका आदी। अन्ततः वन्य प्राणियों से पर्याप्त दूरी बनाये रखें। उनके प्राईवेसी का आदर करें।

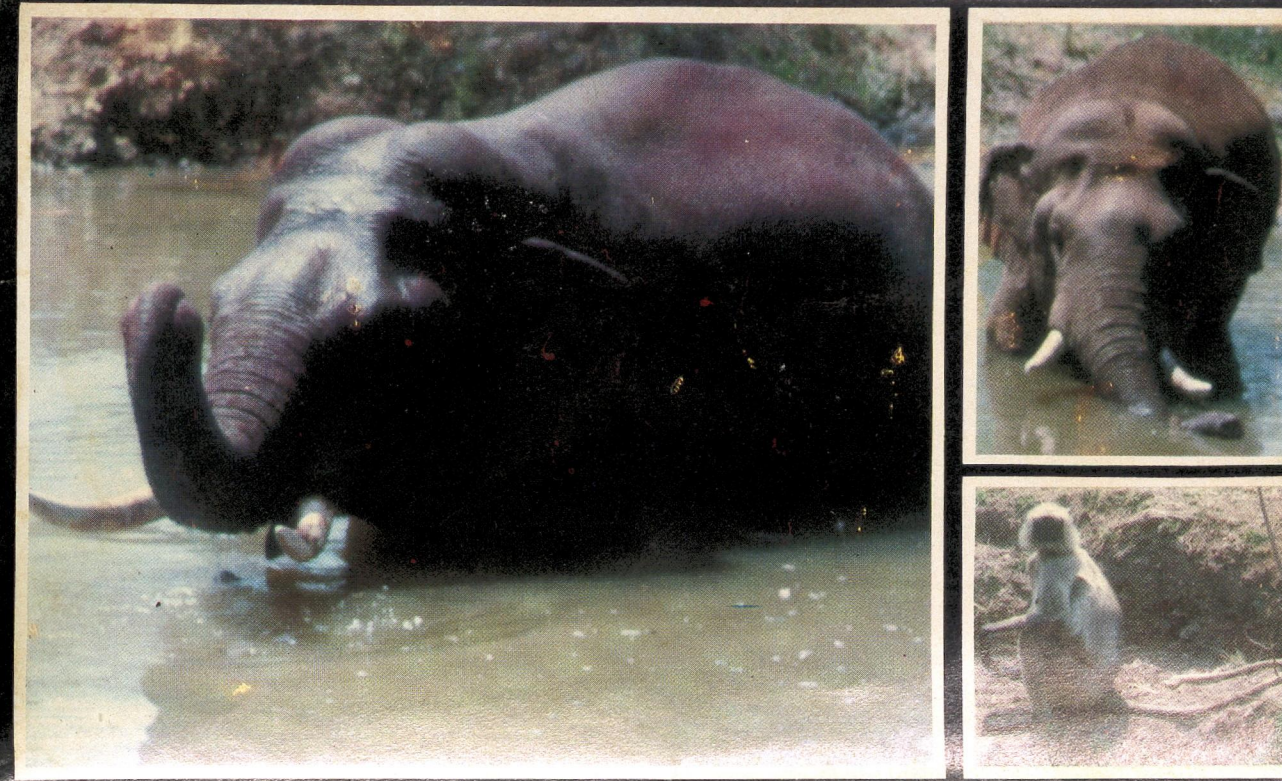

विश्राम स्थल

जमशेदपुर शहर में अनेकों होटल एवं लॉज, साधारण से लेकर विशिष्ट एवं अतिविशिष्ट श्रेणी के प्रतिकमरा प्रतिदिन 50 रुपये से 1500 रुपये की दर पर उपलब्ध हैं।

उदाहरणस्वरूप :

1. प्रकाश होटल (लॉज) श्रेणी दरप्रतिदिनप्रतिकमरा मानगो ब्रीज के पास साधारण 60.00 रुपये अवस्थित; भोजन की व्यवस्था समीपस्थ भोजनालय में

2. मोटेल हाईवे राममाडू NH33 पर अवस्थित भोजनालय में फारेस्ट कॉलनी मानगो के सामने भोजन की व्यवस्था उपलब्ध

3. सेन्टर पॉइन्ट विन्दुपुर अतिविशिष्ट 1000 रुपये A.C. 300/500 रुपये भोजन की व्यवस्था उपलब्ध NON A.C.

4. नटराज होटल विन्दुपुर अतिविशिष्ट 600/1000 A.C. 300/500 रुपये भोजन की व्यवस्था उपलब्ध NON A.C.

अभ्यारण के पास श्रेणी

1. हिलभ्यू रिजोर्ट फदलोगोड़ा NH33 पर अवस्थित तेलक कुकींग विशिष्ट 100/150 रुपये

2. मोटेल हाईवे राममाडू NH33 पर अवस्थित भोजनालय विशिष्ट 100/150 रुपये

3. होटल शकुन्तलम् कान्दर वेड़ा NH33 पर अवस्थित भोजन उपलब्ध विशिष्ट 100/150 रुपये

4. होलीडे रिजोर्ट गाल्द्रीह कम्प्लेक्स NH33 पर अवस्थित भोजनालय अतिविशिष्ट 200/300 रुपये A.C. 125/175 रुपये NON A.C.

आश्रयणी में

1. वन विश्रामागार पिन्ड्रावेड़ा भोजनालय में भोजन की व्यवस्था स्वयं करनी होगी। विशिष्ट 3 से 50 रुपये क्रमशः सरकारी एवं गैर सरकारी पर्यटकों हेतु

नोट : गैर सरकारी पर्यटकों को सेवा शुल्क 30 रुपये प्रतिदिन अलग से देय होगा।

2. आर. आई. हट - वही - वही कॉकाघासा वही टिस्को हाऊस - वही टिस्को के दलमा टॉप - वही टिस्को के अनुसार

नोट: वन विश्रामागार हेतु अग्रिम आरक्षण अत्यावश्यक है

आरक्षण हेतु सम्पर्क करें :

वन प्रमंडल पदाधिकारी वन्य प्राणी प्रमंडल, नेपाल हाऊस, डोरन्डा, रांची। दूरभाष : 300757

वनों के क्षेत्र पदाधिकारी दलमा वन्य प्राणी आश्रयणी फारेस्ट कालानी, मानगो, जमशेदपुर

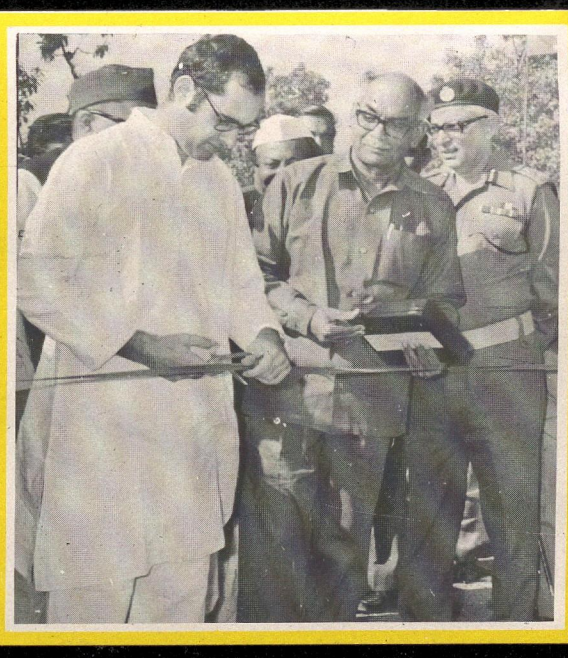
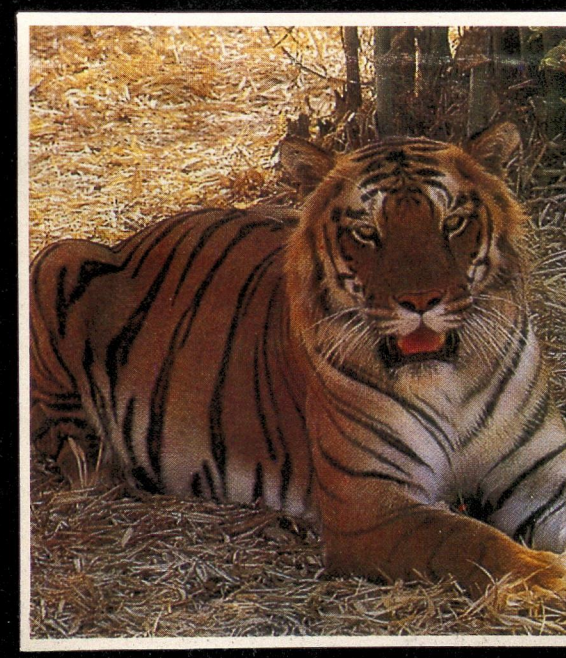

प्रवेश अवधि

आश्रयणी पर्यटकों हेतु सालों भर खुला रहता है, परन्तु पर्यटन के दृष्टिकोण से नवम्बर से जून तक का समय सर्वोत्तम होता है। बरसात में खराब सड़क एवं मौसम के कारण विचरण उतना सुखद नहीं होता।

सुझाव होगा कि स्वयं अथवा भाड़े के विल्कूल ए-वन स्थिति के वाहन में पर्याप्त ईंधन एवं खाद्य सामग्री के साथ प्रातः 8 से 9 बजे तक चकुलिया वन नाका से प्रवेश कर जायें।

प्रवेश (भ्रमण) अवधि - प्रातः 6.00 बजे से संध्या 6.00 बजे तक

नोट : * रात्रि में परीवहन / भ्रमण शब्द वर्जित है।

* वर्षा उपरान्त सड़क सूखने तक परीवहन/भ्रमण वर्जित है।

* विना परीवहन अनुज्ञापत्र के प्रवेश अथवा परीवहन/भ्रमण दण्डनीय अपराध है।



दर : भारी वाहनों का प्रवेश वर्जित है। वाहनों में सवारी की निर्धारित संख्या चालक एवं गाईड सहित निम्नवत है।

कार-6 व्यक्ति; जीप-9 व्यक्ति; मिनी वस-16 व्यक्ति; टेम्पू-4 व्यक्ति; स्कूटर/मोटरसाईकिल-2 व्यक्ति मात्र।

प्रवेश शुल्क	प्रति व्यक्ति / वाहन
बच्चे (5 वर्ष से कम)	निःशुल्क
व्यस्क	2 रुपये
दोपहिया वाहन (स्कूटर/मोटरसाईकिल)	5 रुपये
तीनपहिया वाहन (टेम्पू)	10 रुपये
कार/जीप	20 रुपये
मीनीवस	40 रुपये

उपरोक्त वाहन शुल्क में सवारी शुल्क सम्मिलित नहीं है।

फोटोग्राफी	: प्रतिदिन
स्टिल कैमरा	: 10.00 रुपये
गाईड/ट्रिकर	: 3.00 रुपये (प्रतिवाहन प्रतिघंटा)

नोट : राष्ट्रीय त्योहार 15 अगस्त; 26 जनवरी एवं वन्य प्राणी सप्ताह 2-9 अक्टूबर के अवसर पर प्रवेश निःशुल्क रहेगा।

सामान्य सूचनाएँ

क्षेत्रफल	कोर	वफर	कुल
	35 वर्ग कि.मी	158.22 वर्ग कि.मी.	193.22 वर्ग कि.मी.
उचाई	984 मीटर		
घनत्व	0.3 से 0.8		
औसत व्यास	4" से 6"		
वर्षा	57" (सामान्यतः वर्षा में 85 दिन)		

तापक्रम	अधिकतम	न्युनतम
ग्रीष्म	38°C	22°C
शीत	28°C	5°C

वन श्रेणी : 513/C1C एवं 5B/C₂ (नार्दन ट्रीपीकल ड्राई 1 डेसिड्यूस / पेनिन सुलर साल वन)

मुख्य वन्यप्राणी: हाथी, चीता, भालू, वंदर, मोर, कोटरा, माऊसडियर आदी

मुख्य वनस्पति : साल, अर्जुन, महुआ, गम्हार, सीमल आदी

रॉक : शोल, फाइलाईट शीष्ट आदी

मिट्टी : बलुआही एवं कंकड़ युक्त जलवायु

वायुकीदिशा : दक्षिण से उत्तर

सुविधाएँ

बैंक : जमशेदपुर, चान्डिल, पटमदा, घाटशीला। **अस्पताल :** जमशेदपुर, चान्डिल, पटमदा, घाटशीला।

डॉकघर : जमशेदपुर, चान्डिल, पटमदा, घाटशीला। **तारघर/फैक्स :** जमशेदपुर।

दूरभाष : जमशेदपुर। **साप्ताहिक :पारडीह, वामनी। बाजार :** चान्डिल, पटमदा।

पेट्रोल पम्प : डिमना, पारडीह, कालीमंदीर, फदलागोड़ा NH33 पर।

सिनेमा हॉल : मानगो, जमशेदपुर।



संग्रहालय सह इंटरप्रेशन केन्द्र

यह संग्रहालय सह इंटरप्रेशन केन्द्र चकुलिया वन नाका से 1 कि.मी. की दूरी पर मकुलाकोचा मृग प्रजनन केन्द्र के ठीक सामने अवस्थित है, जिसका मूल उद्देश्य



पर्यटकों को आश्रयणी के वनस्पति एवं जैव जगत, हाथियों के उत्पत्ति एवं विकाश, वन्य प्राणियों सहित आश्रयणी के तमाम घटकों की जानकारी देना है जो अर्भी निर्माणाधीन है।

मृग प्रजनन केन्द्र

यह मकुलाकोचा में ठीक संग्रहालय के सामने अवस्थित है। सिंहभूम गजेटीयर के अनुसार पूर्वकाल में यह आश्रयणी चीतल एवं सांभर से भरपूर था, जो आज यहाँ लुप्तप्राय हो गया है। इसी उद्देश्य के प्राप्ति हेतु 10 एकड़ क्षेत्रफल में इस मृग प्रजनन केन्द्र की स्थापना की गयी, जिसमें इन प्रजातियों को अनुकूल एवं संरक्षित वातावरण में प्रजनित कराकर दलमा में रिस्टोक किया जा सके। अब यहाँ पर कोटरा का प्रजनन भी आरम्भ किया गया है।



विद्युत घेरान

मनुष्य एवं हाँथियों के बीच टकराव बंद करने, फसल एवं जान माल के सुरक्षा के साथ-साथ हाथियों को भी सुरक्षा प्रदान करने के उद्देश्य से सम्पूर्ण कोर एरिया को विद्युत घेरानकर सफलतापूर्वक धारा प्रवाहित की जाती है, जिसके परिणामस्वरूप इस क्षेत्र में टकराव एवं क्षति का प्रतिशत विगत चार वर्षों से नगण्य है।

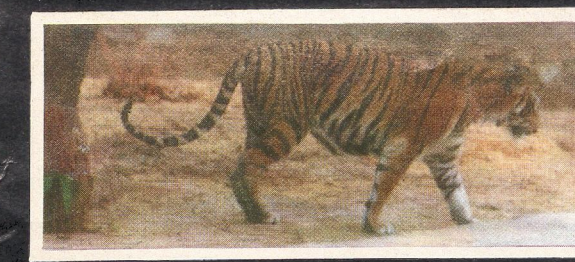

कोटरा (बारकिंग डियर) - हमेशा भौंकते रहने वाला, पत्ता, घास आदि खानेवाला ठिगना कद का यह हिरण प्रचूर संख्या में यहाँ उपलब्ध है।

माउस डियर (ट्रेगुलस मेमिना) - इसका मुँह मूस, शरीर-हिरण तथा कद काफी ठिगना होता है। **ऊँचाई -** 10-13 इंच मात्रा काफी कम देखा जाता है।

भालू (मैलूरसस यूरसिनस) - पर्याप्त संख्या में यहाँ उपलब्ध है। यह निसिचर प्राणी हर वर्ष कोर के प्राणियों को वन्यता पहुँचाता है। **आयु -** 40 वर्ष, **गर्भावस्था -** 7 माह।

लेपा (लरमुसा, इंडियन जेन्ट एसक्वेरल) - लाल सिर, उजला धड़, एवं लाल-काला पूँछ वाला गिलहरी सदृश्य पर्याप्त संख्या में यहाँ उपलब्ध यह प्राणी पेड़ों पर दौड़ते हुए करिश्मा दिखाते रहता है।

वंदर-लंगुर - उँचाई-60-75 से. मी., पूँछ-90 से 100 से. मी., वजन-15-20 कि. ग्रा., आयु-25 वर्ष, भोज्य- फूल-फल, बीज, पत्ते, सब्जी, अनाज आदि।

खटास (सिवेट, नेवला, मंगुज), लकड़बघा, हाईना, साहिल, पोरक्यूपाईन, खरगोश, फिक्सिम कैट, जंगल कैट, भेडिया, सियार, जंगली कुत्ता आदि वन्य प्राणी भी यहाँ पाये जाते हैं।

पंछी - मोर, वनमुर्गी, कबुतर, तोता, बाज, उल्लू, बगुला आदि के अतिरिक्त अनेकों पंछियों से भरपूर है यह आश्रयणी। रेपटाइल, लेसर-कछुआ, अजगर, धामिन, नाग, लीजर्ड, मनीटर लीजर्ड, चमुलियन आदि अनगिनत संख्या में बरबस ही दिख जाते हैं यहाँ।

पर्वतारोहण हेतु यह सर्वोत्तम स्थल है

हाईड आऊट एवं जल स्रोत

वन्य प्राणियों के क्षण प्रतिक्षण के क्रिया कलाप, इन प्राणियों के जीवन अध्ययन एवं अत्यन्त करीब से देखने तथा सुखद अनुभव के निमित्त वन्य प्राणी प्रेमियों के लिये विभिन्न जल प्रांतों पर काफी मजबूत एवं पूर्ण सुरक्षित हाईड आऊट का निर्माण किया गया है, जो प्रकृति को निकट से परखने में निश्चित ही बेहद मदद करता है।



वन विश्रमागार

वन विश्रमागार पिन्ड्रावेड़ा एवं कोंकाधासा का शांत स्वच्छ वातावरण आज की भाग दौड़ की जिन्दगी में फूसत के क्षण गुजारने हेतु स्वर्ग सा आनन्द देता है।



दर्शनीय स्थल

आश्रयणी में
अभ्यारण्य भ्रमण एवं वन्य प्राणी दर्शन के अतिरिक्त दलमा टॉप पर अवस्थित अराध्य देवी दलमा माई एवं ईस्ट देवता शिव एवं बजरंगवली का मंदीर दर्शनीय है।

पिन्ड्रावेड़ा वन विश्रमागार एवं टिस्को हाऊस से रात्री के समय जमशेदपुर शहर का दृश्य बड़ा ही मनोरम दिखता है।

आश्रयणी के वाहर : जुबलीपार्क, डिमनालेक, टिस्को एवं टेलको, दशमफॉल सिमलीपाल एवं सारंडा निकटस्थ दर्शनीय स्थल हैं।

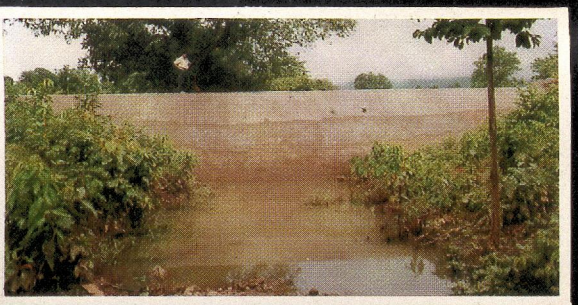

कैसे पहुंचें ?

हवाईमार्ग : रांची, जमशेदपुर (वायुदूत निकटतम), कलकत्ता। **रेलमार्ग :** टाटानगर, चान्डिल, घाटशीला, रांची।

सड़क : जमशेदपुर स्टेशन से उत्तरपूर्व जमशेदपुर रांची राजकीय मार्ग 33 पर 32 कि. मी. की दूरी पर अवस्थित।

जमशेदपुर से 20 कि. मी. पहले ही शहरबेड़ा से बायें मुड़कर।

* शहरबेड़ा से 3 कि. मी. की दूरी पर अवस्थित चकुलिया वन नाका से दलमा टाप की दूरी 17 कि. मी. है।

* कालीमंदिर से पटमदा रोड में भादुडीह चीमटी वन नाका से कोकाधासा होकर दलमा टॉप की दूरी 40 कि. मी. है।

वाहन (भाड़े का) : जमशेदपुर स्थित साक्वी, विस्तुपुर, स्टेशन आदी स्थलों से भाड़े का वाहन निम्न दर पर उपलब्ध है।

कार/जीप : 600 रुपये प्रतिदिन (ईंधन सहित)

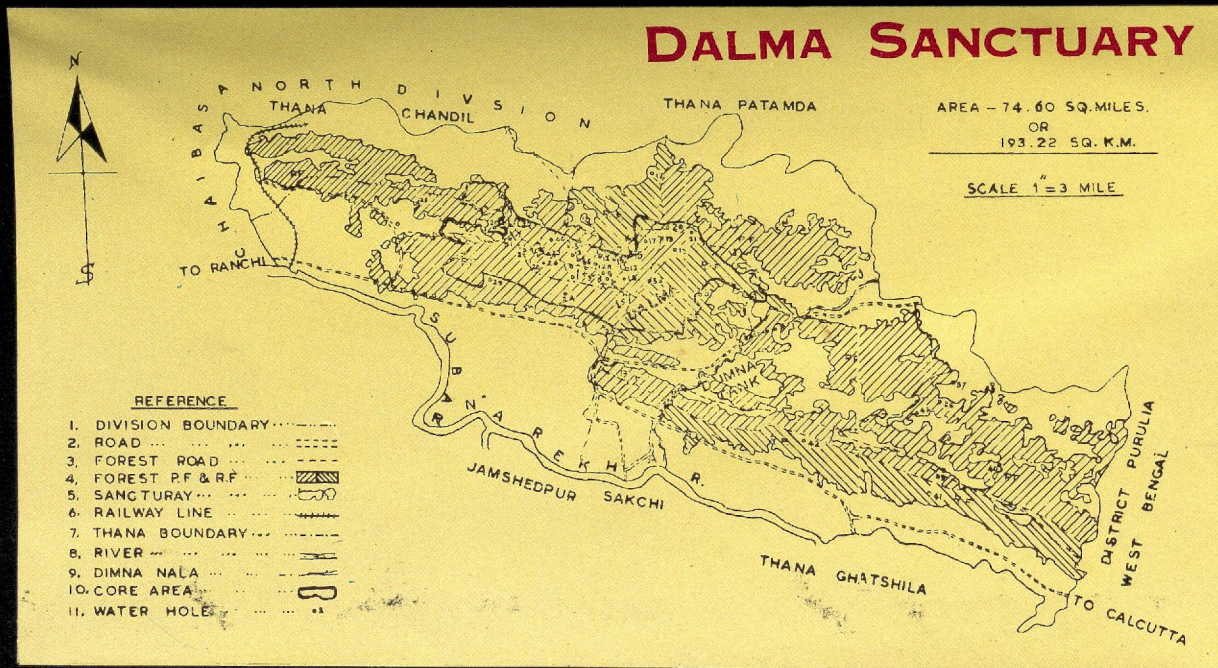

OFFICE OF THE DIVISIONAL FOREST OFFICER, WILD LIFE DIVISION,
- R A N C H I -

Letter No. 645 / dated :- 6.5.96

From,

Sanjay Srivastava, IFS.,
Divisional Forest Officer,
Wild Life Division,
Nepal House, Combined Building
P.O. Hinoe, Ranchi- 834 002

To,

1- Mr. Sanjay Upadhyay,
Honorary Consultant,

✓ 2- Mr. K. Christopher,
Research Associate,

Indian Institute of Public Administration,
Indraprastha Estate, Ring Road,
New Delhi- 110 002

Sub :- Participatory Management of Dalma Sanctuary in
Bihar.

Ref :- Your letter dated 18.3.96

Sir,

This is in continuation of our discussions in Ranchi with you and subsequent letter referenced above, I am enclosing the photocopies of the documents as desired by you-

1. Survey of India Map of Dalma Sanctuary.
2. Copy of the gazette notification.
3. Apart from these, the detailed Socio-economic Survey report of all the 132 villages (85 in side and 47 on the periphery) of the Dalma Sanctuary is also enclosed for the availability and requirement perspectives of the villagers.
4. A detailed list of Census report of Wild animals of the Sanctuary area conducted from 1977 till 1995 is also being sent for your information. Infact it was in 1977 only when regular census work started in Dalma.

If you require anything else for your purpose just let me know about it. We are planning to conduct our

regular census work in last week of May. If you can join us in this event, it will not only be a great fun but would also help to observe and gather vital first hand information for the project work.

Thanking you,

Yours Sincerely,

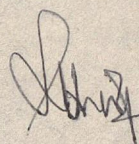
 06.5.26

Encl:- As above

Divisional Forest Officer,
Wild Life Division, Ranchi-2.



MAP OF THE DALMA WILDLIFE SANCTUARY, BIHAR. (FOR ARTICLE - "DALMA SANCTUARY: HOPE FOR A BELEAGUERED FOREST" - by K. CHRISTOPHER & E. ASHISH KOTHARI)

DALMA SANCTUARY



AREA - 74.60 SQ. MILES.
OR
193.22 SQ. K.M.

SCALE 1" = 3 MILE

REFERENCE

1. DIVISION BOUNDARY
2. ROAD
3. FOREST ROAD
4. FOREST P.F. & R.F. [Hatched pattern]
5. SANCTUARY
6. RAILWAY LINE
7. THANA BOUNDARY
8. RIVER
9. DIMNA NALA
10. CORE AREA
11. WATER HOLE

DALMA SANCTUARY

AREA - 74.00 SQ. MILES
OR
193.22 SQ. K.M.

SCALE 1" = 3 MILE

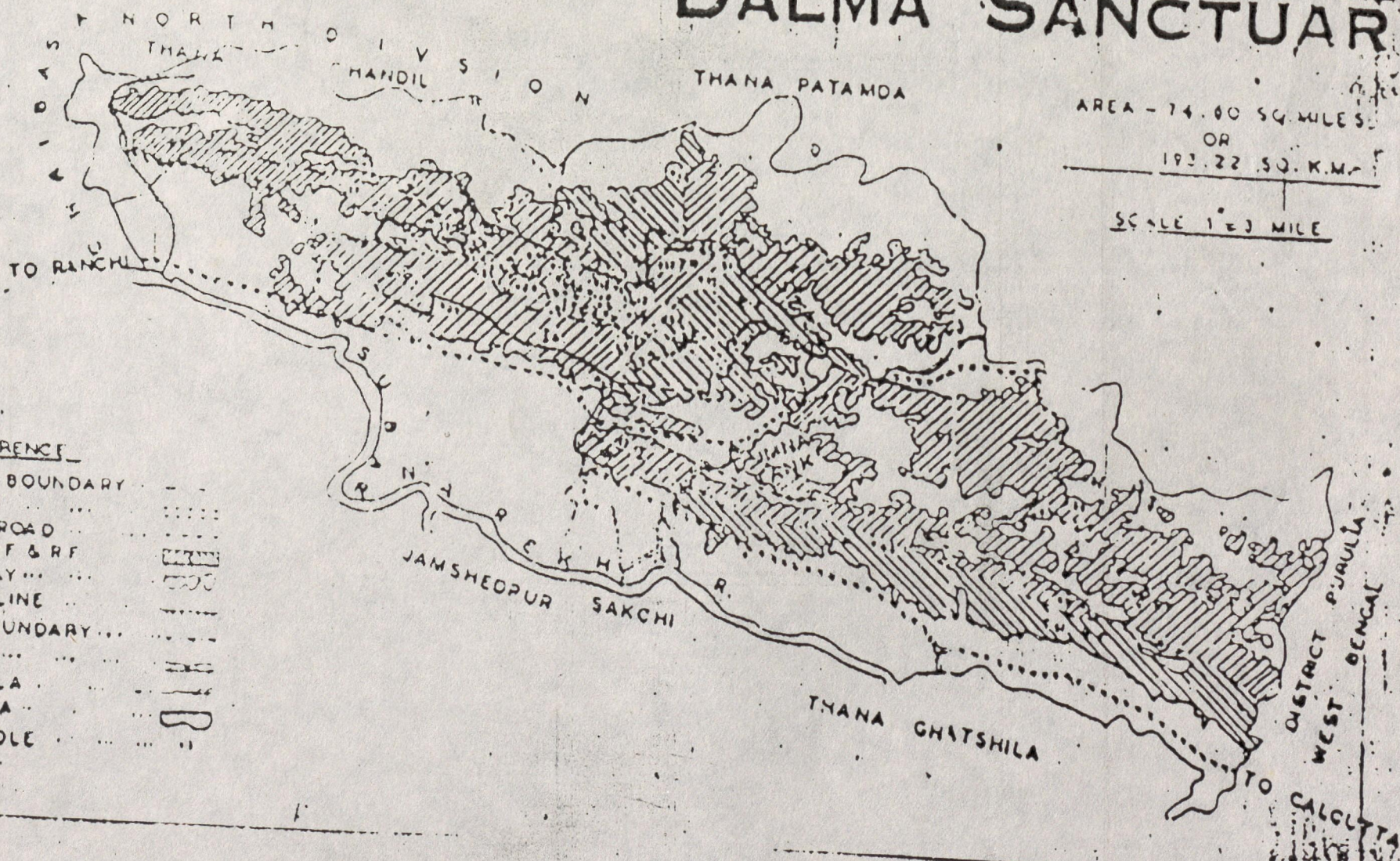

REFERENCE

1. DIVISION BOUNDARY
2. ROAD
3. FOREST ROAD
4. FOREST P.F. & R.F.
5. SANCTURAY
6. RAILWAY LINE
7. THANA BOUNDARY
8. RIVER
9. DIMNA NALA
10. CORE AREA
11. WATER HOLE

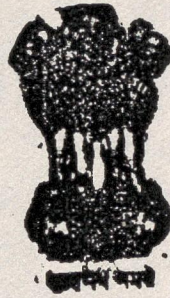

बिहार गजट

बसायादम प्रक

बिहार सरकार द्वारा प्रकाशित

26 आषाढ, 1898 (श०)

(सं० पटना 1036)

पटना, शनिवार, 17 जुलाई 1976

वन विभाग

अधि सूचनाएं

१३ जुलाई १९७६

एस० पी० १२२१, दिनांक १७ जुलाई १९७६—चूंकि बिहार के राज्यपाल संतुष्ट हैं कि संलग्न अनुसूची में सम्मिलित सिद्धम जिला के वन क्षेत्र पारिस्थिक (इकोलोजिकल) प्राणि-जातिक (फौनस), णदप-जातिक (फ्लोरस), भू-आकारिक (जिओमॉर्फोलोजिकल) एवं प्राकृतिक (नेचुरल) दृष्टिकोण से अत्यन्त ही महत् पूर्ण हैं तथा वन क्षेत्रों में अल्प प्राणी एवं उनके पर्यावरण (एनवायरनमेंट) का संरक्षण, सम्बर्द्धन एवं विकास करना आवश्यक है;

इसलिए, अल्प वन्य प्राणी (संरक्षण) अधिनियम, १९७२ की धारा १८(१) के द्वारा प्रदत्त शक्तियों का प्रयोग करते हुए बिहार के राज्यपाल संलग्न अनुसूची में उल्लिखित सिद्धम जिला के आबखम एवं बांयबासा उत्तरी वन प्रमंडलों के वन क्षेत्रों को "आश्रयणी" घोषित करते हैं।

इस आश्रयणी का नाम "दलमा वन्य प्राणी आश्रयणी" होगा।

दलमा वन्य-प्राणी अभयारण्य में पड़नेवाले क्षेत्रों का विवरण ।

क्रमांक ।	वनों के नाम ।	थाना एवं थाना नं० ।	सुरक्षित प्रयत्न रक्षित वन ।	अधिसूचित प्लॉट संख्या ।	क्षेत्रफल हेक्टर में ।	अधिसूचना संख्या एवं तिथि ।
१	२	३	४	५	६	७
घालभूम वन प्रमण्डल ।						
१	सुनवनी	चाण्डल, ३२५	रक्षित	१, २, ३, ४, ५, ६, ७, ८, ९ (अं०), १० (अं०), ११ (अं०), १२ (अं०), ३० (अं०), ६६२ (अं०), ६६३, ६६४, ६६५, ६५३ (अं०), ६६६, ६६७, ६६८, ६६९ (अं०), ६७० (अं०), ६७१, (६७२) ६७३ (अं०), ६७४ (अं०), ६७५ (अं०), ६७६ (अं०) ६७७ (अं०), ६७८, ६७९, ६८०, ६८१, ६८२, ६८३ ६८४ (अं०), ७६२ (अं०), ७६१ (अं०) ६०१ (अं०), ७६३ (अं०), ५९० (अं०) ।	७८०.०९	सी०/पी०एफ०—१०९५/३३-१८४३, दिनांक २९ अप्रील १९५३ ।
२	कदमकीर	चाण्डल, ३११	वही	१ (अं०), २ (अं०) २५ (अं०), २८१ (अं०), २८२, ११० (अं०), १९१ (अं०), २६४ (अं०), २६५, २६६, २८५ (अं०), २८२, २८३, २८४, २८६, २८७, २८८ ।	३७८.४२	८३०-आर० दिनांक २३ मार्च १९५७ ।
३	हुमिद	चाण्डल, २७३	वही	१, २ (अं०)	२३.७०	वही ।
४	जोहेबाहीह	चाण्डल, २७२	वही	१ (अं०), २, ३ (अं०)	५४.६५	वही ।
५	हामभावा	चाण्डल, २७२	वही	१, ५०२, ५०३, ५०४, ५०५, ५०६, ५०७ (अं०), ५०८ (अं०) ५०९ (अं०), ५०० (अं०), १५४ (अं०), २६७ (अं०), ४८० (अं०), ४८१ (अं०), ४७९ (अं०), ४६३ (अं०) ।	२१३.३९	वही ।

विहार गजट (प्रशासन), 17 जुलाई 1976

६	तुलीत	चाण्डल, २६६	वही	१, २, ३, ४ (मं०), ५ (अं०), ६ (अं०), ६ (अं०) २४३ अं०, २४४ (अं०), २४५ (मं०) ।	१३१.८१	वही ।
७	माकुलाकोचा	चाण्डल, २६८	वही	१, २, ३, ४, ५, ६, ७ (मं०), ८ (अं०), १३ मं०, ३१३ (अं०), ३३७ (मं०), ३३८, ३३९, ३४०, ३३६ (मं०), ३४१ (अं०) ३४२ ।	२३८.२८	वही ।
८	सहरबंदा	चाण्डल, २६७	वही	२ (अं०), ३ (अं०) २१ (मं०), २२६ (अं०), २२८ (मं०), २५४ (मं०) २३१ (मं०), २६८ (अं०), २६९ (अं०), २७० (मं०), २७१, २७२ २७३, २७४, २७५ (अं०), २८३ (अं०) ४१८ (मं०), २५ (मं०), ३१५ (अं०), ३६५ (अं०); ३६६ ३६७ (मं०) ।	१००.०२	वही ।
९	चाकुलिया	चाण्डल, २६६	वही	२८० (मं०), २३१ (मं०) २६८ (मं०) ।	४८.८०	वही ।
१०	चिसगो	चाण्डल, २६५	वही	१५७ (मं०), १५८ (मं०), १५९ (अं०) १५४ (अं०) ।	५६.६४	वही ।
११	बदालावा	चाण्डल, २५५	वही	१ (मं०), २ (मं०), ३ (मं०)	१०.७६	सी०/एफ०-१७०१४/५८-१४३० मार, दिनांक २४ मई १९५८ ।
१२	कानर बेड़िया	चाण्डल	वही	१, २, ३, ४, ५, ६, ७, ८, ९, १०, ११, १२, १३, १४, १५, १६, २०८ (मं०), २८ (मं०), ३७३ (मं०), ३७४ (मं०), ३७५ (मं०) ।	११५.००	वही ।
१३	रामगढ़	चाण्डल, ३२६	सुरक्षित	१, २, ३, ४, ५, ६, ७, ८, ९, १०, ११, १२, १३, १४, १५, १६, १७, १८, १९, २०, २१, २२ (अं०), २३ (अं०), २४ (अं०), २५, २६, २७ (मं०) ।	१७३.६६	१४४-सी०/पी०-एफ०१२०१-५२ मार०, दिनांक १२ जनवरी १९५२ ।

बिहार गजट (प्रशासन), 17 जुलाई 1976

१	२	३	४	५	६	७
१४	बाघरा	पटमदा, ११७	रखिवा	६७६(अ)	११ ५७	८३०-आर०, दिनांक २३ मार्च १९५७।
१५	कुईपानी	पटमदा, ११८	वही	६६७(अ), १००२, १४७९(अ), १४८०(अ), १४८१, १४६०(अ), १३६६(अ), १३६४(अ), १४८४(अ)।	४५७.७४	सी०/एफ०-१७०१४/५८-१४३०आर०, दिनांक २४ मई १९५८।
१६	कुटिमाणी	दा, १२०	वही	१(अ), २(अ) ३(अ), २४(अ), २५(अ), ६३(अ), ६२(अ)।	६५.१३	वही।
१७	मादुडोह	पटमदा, १२१	वही	१(अ), २(अ), २६(अ)	४४ ९७	वही।
१८	शासदोहा	पटमदा, १२२	वही	१, २(अ), ६(अ), २२(अ), १०६(अ)।	८७ १२	वही।
१९	हलुदबनी	पटमदा, १२३	वही	१, २, ३, ४, ५, ६, ७, ८(अ), २४(अ), १०४(अ)।	२३२ ३७	वही।
२०	पतिपानी	पटमदा, १२४	वही	१, २, ३, ४, ५, ६, ७, ८, ९, ११(अ), १६(अ) १७(अ), १८(अ) १०६(अ)।	३३६.२८	वही।
२१	मिर्जाडिह	पटमदा, १२७	वही	१(अ), २६(अ), २७(अ), ८६(अ), २३७(अ), १९१(अ), २६४(अ), ६२(अ), १०१(अ), २०४(अ), २३५(अ), ६८१(अ), ३५५(अ)।	३१५.८०	वही।
२२	गंडुघा	पटमदा, १३८	वही	२, ७१(अ), ६५, ६४(अ), ६३(अ), ६६, ६७, २३६(अ), २०२(अ), २०१, २००(अ), ६६(अ), ६८, १६२, २२२(अ), १६०, १८६(अ), १८७(अ), १४१(अ), १६१(अ)।	३५० २६	वही।

विहीन मंडल (मराठारण), 17 जुलाई 1956

1	190.00	(1) 1000, (1) 2000, (1) 3000, (1) 4000, (1) 5000, (1) 6000, (1) 7000, (1) 8000, (1) 9000, (1) 10000	190.00	190.00	190.00
1	200.00	(1) 1000, (1) 2000, (1) 3000, (1) 4000, (1) 5000, (1) 6000, (1) 7000, (1) 8000, (1) 9000, (1) 10000	200.00	200.00	200.00
1	300.00	(1) 1000, (1) 2000, (1) 3000, (1) 4000, (1) 5000, (1) 6000, (1) 7000, (1) 8000, (1) 9000, (1) 10000	300.00	300.00	300.00
1	400.00	(1) 1000, (1) 2000, (1) 3000, (1) 4000, (1) 5000, (1) 6000, (1) 7000, (1) 8000, (1) 9000, (1) 10000	400.00	400.00	400.00
1	500.00	(1) 1000, (1) 2000, (1) 3000, (1) 4000, (1) 5000, (1) 6000, (1) 7000, (1) 8000, (1) 9000, (1) 10000	500.00	500.00	500.00
1	600.00	(1) 1000, (1) 2000, (1) 3000, (1) 4000, (1) 5000, (1) 6000, (1) 7000, (1) 8000, (1) 9000, (1) 10000	600.00	600.00	600.00
1	700.00	(1) 1000, (1) 2000, (1) 3000, (1) 4000, (1) 5000, (1) 6000, (1) 7000, (1) 8000, (1) 9000, (1) 10000	700.00	700.00	700.00
1	800.00	(1) 1000, (1) 2000, (1) 3000, (1) 4000, (1) 5000, (1) 6000, (1) 7000, (1) 8000, (1) 9000, (1) 10000	800.00	800.00	800.00
1	900.00	(1) 1000, (1) 2000, (1) 3000, (1) 4000, (1) 5000, (1) 6000, (1) 7000, (1) 8000, (1) 9000, (1) 10000	900.00	900.00	900.00
1	1000.00	(1) 1000, (1) 2000, (1) 3000, (1) 4000, (1) 5000, (1) 6000, (1) 7000, (1) 8000, (1) 9000, (1) 10000	1000.00	1000.00	1000.00

१	२	३	४	५	६	७
२९	बारी <i>सादी</i>	पटमदा, १४५	रमित	१(अं), २(म), २५(अं), ३९(अं), ४०, ४१, ३८(अं), ४२, ४३(अं), ७४३(अं), ६५२(अं), ८२६(अं), ७१८(अं), ५६६(अं), ४३७(अं), ६५७(अं), ३८५(अं), १९४, १९३(अं), १९५, २६५(अं), २६८(अं), ६२१(अं), ६०३(अं), ३३०(अं), ३२७(अं), २७०(अं), ३७५(अं) ।	४५१.६८	सी०/एफ-१७०१/५८-१४३०-घा०- दिनांक २४ मई १९५८ ।
३०	सायनाम	पटमदा, १४६	वही	११४(अं), ३९०, ३९१, ३९२(अं), ८६६(अं), ४००(अं), ४०१(अं), ४०३(अं), ३८६(अं), ३८७(अं), ३८८(अं), ४८२(अं), ४८१(अं), ४८८(अं), ४९६(अं), ५१४(अं), ५१६(अं), ५१७(अं), ५१८(अं), ५२०(अं), ५२१(अं), ५२२(अं), ५३३(अं), ७८०(अं), ८३१(अं), ८३२(अं), ६५४(अं), ६५३(अं), ६५२(अं), ६२३(अं), ६५१(अं), ६५०(अं), ७५८(अं), ५७४(अं), ७६४(अं), ८३३, ८३४(अं), ८३५(अं), ८३६, ८३७, ८३८, ८३९, ८४०, ८४१, ८४२, ८४३, ८४४, ८४५ ।	५५०.६७	वही ।
३१	गोबरघुसी	पटमदा, १४७	वही	१, २, ३, ४, ५, ६(अं), ७(अं), ८, ९, १०, ११, १२, १३(अं), १४, ११०७(अं), १५, १६(अं), १७, १८, १९, २०(अं), २१(अं), ७८(अं), ७९(अं), ८०(अं), ८१, ८२, ८३, ८४(अं), ८५(अं), ८६(अं), ८८(अं), ११५४(अं), ११६८(अं), ११७५(अं) ।	६६४.५७	वही ।

विहार राजत (प्रशाखा), 17 जुलाई 1976

३२	कुम्हकोबा	पटमदा, १४८	वही	२६२(अं)	३५.५२	वही ।
३३	नामनी	पटमदा, १४९	वही	२७०(अं), २७१, २७२, २७३(अं), ८३, ३६६(अं), ३४७(अं), १६८(अं), १६०(अं), १६१(अं), १६२(अं), १६३, १६४, १६५, १६६, १६७, २७४(अं) ।	४०.२९	वही ।
३४	बेलवीह	पटमदा, १६१	वही	३०६(अं), ११००(अं), १२६४(अं), १२९३(अं), १४१६(अं), १४१७(अं), १४२८(अं), १४२७(अं), १४३३(अं), १४३६ १४४०(अं), १४३६(अं), १४२०(अं), १२६६(अं), १२७३(अं), १२७५(अं), १२७६, १४२१, १४२२(अं), १४२४(अं), १४२५(अं), १४२६(अं), १२८५(अं), १२८२(अं), १४२३(अं), १४६१(अं) ।	२०१.५१	वही ।
३५	बास्वीह	पटमदा, १६२	वही	१(अं), ४६६(अं), ४६३(अं०), ४६२(अं), ४६१(अं) ।	६३.१४	वही ।
३६	बुधरा	पटमदा, १६३	वही	८१(अं), ६५१(अं), ६७७, ६४१(अं), ६८४(अं) ।	१८१.९०	वही ।
३७	रापाबा	पटमदा १६४	वही	१(अं), ३६०(अं), ३५६(अं), ३६१(अं) ।	३२.१४	वही ।
३८	बिमटी	पटमदा, १६७	वही	१(अं), ५(अं), २८७(अं), २६२(अं), २६३(अं), २६४(अं), १६०(अं), १६१(अं), २६८(अं), २६६(अं), २२१, २२२, २१२, २१३, २१५, ३००(अं) ।	२२६.९७	वही ।

बिहार भूजट (प्रशासनिक), १७ जुलाई १९७६

क्र.सं.	पंचायत	वर्ष	वर्ग	सूची	संख्या	टीका
३६	बान्धारकोर	पटमदा, १६८	रहित	३७५ (मं), १०४७ (मं), ११०८ (मं), ११०७, ११०९, ११०४ (मं), १११८ (मं), १०६१ (मं), १०६२ (मं), १२४२ (मं), १२४३ (मं), १२४४ (मं), १२४५ (मं), १२३७ (मं), १२३८, १२३६ (मं), १२४०, १२४१, १२२४ (मं), १२२२, १२२१, १२२०, १२१९, १२१८, १२१७, १२१५ (मं), १२१४ (मं), १२१३ (मं), १२११, १२१०, १२१२ (मं), १२०६ (मं), १०६६ (मं), १०६५ (मं), १०६४ (मं), १०८३ (मं), १०८२ (मं), १०७५ (मं), १०६७ (मं), १००० (मं), १२१६।	३१५.४४	सी०/एफ०-१७०१४/३८-१४३०-मार०, दिनांक २४ मई १९५८।
४०	डांगकुंग	पटमदा, १६९	वही	१००८ (मं), ६६६ (मं), ६३३ (मं), ६३२ (मं), १०१० (मं), १०११ (मं), १०१५ (मं), १०१६ (मं), १०१७- (मं), १०१८ (मं), १०१६, १०२०, १०२३, १०२५, १०२६, १०२७, १०२८, १०२९, १०३०, १०३१, १०६२, १०३३, १०३४, १०३५, १०२४।	३००.४८	वही
४१	घबनी	पटमदा, १७०	वही	७४ (मं), २३२ (मं), ४८४ (मं), ४०५ (मं), ४३२ (मं), ४३८ (मं), ४२२ (मं), ४७० (मं), ४६१ (मं), ४६०, ४८६, ४८८ (मं), ४७५ (मं), ४७४, ४७३, ४७२ (मं), ४७७, ४७६, ४७८।	३२५.०६	सी०/एफ. १७०६/६२-२४०-मार, दिनांक १३ फरवरी १९६२।

ऑडिटर जनरल (पंचायत), १४ मार्च १९५६

४२	मुकड़	पटमदा, ४००	वही	२०८(अं), २२०(अं), २२३(अं), १६४(अं), १४२(अं), २२५- (अं), २३३(अं), ३५६(अं), ३१४(अं), ३२३, ३३२(अं),	१२० ६१	ब३०-घार, दिनांक २१ मार्च १९५७
४३	घोडाबाघा	पटमदा, ४०१	वही	४२६(अं), ४२४(अं), ४५३(अं), ४२४, ४५५(अं), ४५६(अं), ४५८(अं), ४५६(अं), ४६७(अं), ५०७(अं), ५०८(अं), ५०९(अं)	१३१.१६	सी०/एफ०-७०१४/५८-१४३०-आर०, दिनांक २४ मई १९५८।
४४	जामहीदू	पटमदा, ४०२	वही	६२(अं), १५१(अं), १७३(अं), ४६३(अं), ४९२(अं), ४६१(अं), ४७१(अं), ३८२(अं), ४९४(अं), ४६५(अं), ४६६(अं), ४६७, ४६८(अं), ५००, ५०१, ५०२- (अं), ५०३(अं), ५०४, ५०५- (अं), ५०६(अं), ५०७(अं), ५०८।	५०६.२२	ब३०-घार, दिनांक २१ मार्च १९५७
४५	टुंमवुव	पटमदा, ४०४	वही	६०१(अं), ७७५(अं), ८०२(अं)।	१.२६	वही।
४६	मुंफका	पटमदा, ४०५	वही	१(अं), ३(अं), ४(अं), १००- (अं), १०६(अं), २७८(अं), १६०(अं), १६१(अं), ३३८- (अं), ३३६(अं), ३४०(अं), ३७२(अं), ३७४(अं), ३७५(अं), ३७६(अं), ३७७(अं), ४०१- (अं), ४२६(अं), ४३०(अं), ४३१(अं), ४३२(अं), ४३३(अं), ४३४(अं), ४३५(अं), ३४१, ३४२(अं), ४३६(अं), ४३७(अं), ४३८(अं), ३६(अं), ४४०(अं), ४४१(अं), ४४२(अं), ४४३(अं), ४४४(अं), ४४५(अं), ४४६(अं), ४४७(अं), ४४८(अं), ४४९(अं), ७०२(अं) ७०३(अं), ७०४(अं), ७०५, ७०६, ७०७, ७१८, ७०९, ७१०, ७११, ७१२, ७१३, ७१४, ७१५(अं), ७१६, ७१८(अं), ७१९(अं) :	७५१ ०७	वही।

बिहार गजट (प्रशासन), 17 जुलाई 1976

१	२	३	४	५	६	७
४७	जोरस्था ..	पटमदा, ४०६ ..	रक्षित ..	४५१(अं), ७४२(अं), ७४३(अं), ७४४(अं), ७४५(अं), ७४६(अं), ७४७(अं), ७४८(अं), ७४९(अं), ७५०(अं), ७५१(अं) ।	१६२.०६	८३०-आर, दिनांक २३ मार्च १९५७
४८	पागदा ..	पटमदा, १६४ ..	तर्हव ..	२(अं) ७०(अं), ६६(अं), ६८- (अं), १३६(अं), १३८, १३७(अं), १४१(अं), १४०, १८७(अं), १, ३(अं), ५(अं), १४(अं), १३- (अं), २१(अं) ।	१७०.२३	सी०/एफ-१७०१४/५८-१४४०-आर, दिनांक २४ मई १९५८ ।
४९	कुमारी ..	पटमदा, १६९ ..	तर्हव ..	१(अं), २६३(अं), २६४(अं), २६०(अं) ।	१५२.७२	वही ।
५०	गंगोबुद्ध ..	पटमदा, १५४ ..	तर्हव ..	७७(अं), ३४६(अं), ३८५(अं), ३७६(अं) ।	१०.१५	वही ।
५१	हिमना ..	घाटशिना, १६४३ ..	तर्हव ..	१, २(अं), ३३(अं), ४४(अं),	६०.६४	सी०/एफ-१७०१०६-४५५-आर, दिनांक ७ फरवरी १९५६ ।
५२	पारडीह ..	घाटशिना, १६४१ ..	रक्षित ..	१ (अं), २, ३, ४ (अं), ५ (अं), १५५, १५४ (अं), १५६, १५७, १५८ (अं) ।	१३७.२७	सी०/एफ-७०१०५६-४५५-आर, दिनांक ७ फरवरी १९५६ ।
५३	बोंटा ..	पटमदा-११६ ..	सुरक्षित ..	१ (अं), २७८ (अं), २७९ (अं), २७६ (अं), २८०, २८१, २७७, २८२, २८३, २८५, २८४, २८६, २८७, २८८, २८९, २९०, २९१, २९२, ३१३, ३१४ (अं), २९६, २९७, २९८, २९९, ३००, ३०१, २९३, (अं), २९४, २९५ (अं), २९०, (अं), ३०२ (अं), ३०३ (अं), ३०४, २९३(अं), ३०५, ३२७(अं), ३०६(अं), ३०७(अं), २७५(अं), ३०८(अं) ।	७६८.२०	४७०० सी० आइ० एफ-११८-आर, दिनांक ४ अक्टूबर १९४३ ए/एम० ३८ माफ, आई० एफ० एक्ट ।

विहार ग.र. (प्रशासन), 17 जुलाई 1976

५४	काटजोड़	चाण्डिल, २७०	वही	१ (अ), ४३ (अं), ४४, ४५, ४६ (घ), ५५२ (अं), १५३, २०३- (अं), ३०५ (अ), ६५८ (अ), ७८१ (अ), ३०४।	१५३ ०३	१४४-सी०/पी० एफ-२२०१/५२आर०, दिनांक १२ जनवरी १९५२।
५५	बालोगुमा	घाटशिला, ११५०	वही	६१४, ५३, ५०६, ६२०, १(अं), ६१५(अं), ६१७, ४२१(अं), ६१८, ६१९, ५०७(अं), ५१७(अं)।	१४० १२	३२०-भी० आई० एफ०-४आर, दिनांक २६ जुलाई १९७४ एफ ६८२-१-म० आई० एम०-१०६, दिनांक १५ फरवरी १९४४।
५६	सुख लाड़	घाटशिला, ११३०	वही	१, २, ३, ४, ५, ६, ११, १२, १३, १४, १५, १६, १७, ६५४(अं)।	१४५.४८	वही।
५७	ऊटो पहाड़ी	घाटशिला, ११३४	वही	१, २, ५५, ४०६, ४०७, २४५ (अं)।	६८.८६	वही।
५८	पलासवनी	घाटशिला, ११४१	वही	१, १५३, १४४२, १४४३, १४४५ (अं), ३४(अं), १६०(अं), १६६ (अं), ८५६, ८५५, ८५७, ८९६, ८६०, १४५१, ८६१, १४५४(अं), १४५५, १४५६(अं), १४५७, १४५८, १४५९, १४५०, ८८६(अं), ९८६(अं)।	८१ ६३	वही।
५९	ढालापानी	घाटशिला, ११३३	वही	१, २, ३, ४, ५, ६, ६५२, ६५६- (अं), ३६३(अं)।	२७८.६३	वही एवं ३१६-आर०, दिनांक ४ नवम्बर १९६१।
६०	कुदलुंग	घाटशिला, ११३६	वही	२४, २५, २६, २७, २८, २९, ३०, ३१, ३२, ३३, ३४, ३५, ३६, ३७, ३८, ३९, ४०, ४१, ४२, ४३, ४४, १७१, १७२, १७३, ४, १०७८।	१४२.०४	३२००-भी० आई० एम०-४आर- दिनांक २६-७ १९३७ एवं ६८२ भी० आई० एम०-१०२, दिनांक ५५ फरवरी १९४४।
६१	देवघर	घाटशिला, ११४७	वही	१, २, ३, १०४६, १०५ (अं), १०५१(अं), ४३८, ४३९, १०५२ (अं), १०५३(अं)।	१८१.८६	वही।

मिस्टर चण्ड (प्रशासक), 17 जुलाई 1976

१	२	३	४	५	६	७
६२	बोको	घाटशिला, ११३७	रक्षित	१, ३१८, ३१९, ३२०, १४०९, १४१०, १४११(अं), १०७, १८१ (अं), १४०८(अं), १४०७(अं) ।	१८५.०८	३२०० बी० आई० एफ०-४ भार० दिनांक २६ जुलाई १९३७ एवं ६८२ बी० आई० एफ० १०२, दिनांक १५ फरवरी १९४४ । वही ।
६३	कासाक्षोर	घाटशिला, ११३८	वही	१, ६६७(अं)	१६४.७६	वही ।
६४	छोटाबांकी	घाटशिला, ११४०	वही	७, ८, ९, १०, ११, १२, ६१, ६२, ७०२, ७०३, ७०४, ७०५, ७०६, ६(अं), १३(अं), ७०७, ७०८- (अं), १(अं), ३(अं), ७१० ।	१८५.६५	वही ।
६५	भेलाईपहाड़ी	घाटशिला, ११४६	वही	१, २, ३, ४, १३३३, १३३८, १३३९ (अं), १३३०(अं), ६३२, ६३३, ६३४, ६३५, १३३९(अं), १३३२ (अं) ।	२३६.०७	वही ।

बाईवासा उत्तरी वन प्रमंडल ।

६६	खिकसी	चाण्डल, २४३	रक्षित	९०, ७८, २४७, २४६, ९१	३७.५३	सी०/एफ० १७०१४/-५८-१४३०, भार०, दिनांक २४ मई १९५८ ।
६७	उगडीह	चाण्डल, २४३	वही	२८०	१४.८५	वही ।
६८	कदमडीह	चाण्डल, २४७	वही	२६६	१४.२५	वही ।
६९	बुर-डूंगरी	चाण्डल, २४४	वही	३५०, ३६५	१३.८१	सी०/एफ० २०१२-भार०, दिनांक २४ नवम्बर १९५६ ।
७०	झरीडीह	चाण्डल, २७६	वही	१४२ ४४२, ४४६, १४९, १४५, १४६ ।	१७.२३	८३० भार०, दिनांक २३ मार्च १९५७ ।

७१	तेतला	चाण्डल, २७८	वही	११२०, ११२१, ११५६, ११८८, ११८९।	११४ ९३	वही।
७२	पितकां	चाण्डल, २८०	वही	६६७	३३ ४४	सी०/एफ० १७-१४/५८-१४३०- मार०, दिनांक २४ मई १९५८।
७३	लुपुंगडीह	चाण्डल, २७९	वही	१७५९ (अं)	५५.४४	८३०-मा०, दिनांक २३ मार्च १९५७।
७४	टेंगाडीह	चाण्डल, २७५	वही	१ २, ३, ४, ५, ६, ७, ८, ९, १०, ११, १२, १३, १४, २४, ३५, ३७, ३५७, ३५८, ३५९, ३५९, ३५७, ३४८, २३१, ३४६/१८५२, ६७- (अं), ६२ (अं), १६९, १८४४, ८३०, १८३१, १८३२, १८३३, १८३७, १५८२।	३८६.३८	१४४-सी० पी० एफ०-१२०-१-५२- मार०, दिनांक १२ जनवरी १९५२
७५	चेलेमा	चाण्डल, ३१०	वही	२४३९ (अं), २५८७, २७५२, २७५३, २७५४।	२१०.५९	८३० मार०, दिनांक २३ मार्च १९५७।
७६	वांघडीह	चाण्डल, ३१२	वही	८२४, ८४३, ८४४, ८७२, १२२७, १२२८, १२२९, १२३०, १२३१, १२३२, १२३३, १४५१, १४८६, १४८४, १४८५, १३३३, १३३४, १४८६, १४८७, १४८८, १४८९, १४९१, १४९२, १२७१, १४९३, १४९४, १४९६, १४९५, १४९७, १४९८, १४९९, १५००, १५०१, १५०२, १३४२, १५५२, १५०३, १५०४, १५०५, १३०४, १२३४, १२३५, १२३६, १३०६, १४९०, १३०३, १५०७, १५५३, १५४५।	५८२.८५	वही।

बिहार गजट (प्रशासन), 17 जुलाई 1976

(संचिका संख्या-वन्य-प्राणी-०१/७६)
बिहार राज्यपाल के आदेश से,
जे० एम० लिगडोह, सरकार के सचिव।

१३ जुलाई १९७६।

एस० ओ० १२२२, दिनांक १७ जुलाई १९७६—एस० ओ० ११२१, दिनांक १७ जुलाई १९७६ का संश्लेषण में
निम्नलिखित अनुवाद बिहार-राज्यपाल के प्राधिकार से इसके द्वारा प्रकाशित किया जाता है जो भारत-संविधान के
अनुच्छेद ३४८ के खण्ड (३) के अधीन संश्लेषण भाषा में इसका प्राधिकृत पाठ समझा जायगा।

(संचिका संख्या-वन्य-प्राणी-०१/७६)
बिहार-राज्यपाल के आदेश से,
जे० एम० लिगडोह,
सरकार के सचिव।

The 13th July 1976

S. O. 1221, dated the 17th July 1976—Whereas the Governor of Bihar is satisfied that the forests included in the Schedule hereto annexed, situated in the district of Singhbhum are of adequate ecological, faunal, floral, geomorphological and natural significance and it is necessary to protect, propagate and develop wild life and its environment in these areas;

Now, therefore, in exercise of the powers conferred by sub-section (1) of section 18 of the Wild Life (Protection) Act 1972 (Act, 53 of 1972), the Governor of Bihar is pleased to declare the forests specified in the Schedule hereto annexed situated in the Dhalbhum and Chaibassa North Forests Divisions in the district of Singhbhum, as a "Sanctuary".

This Sanctuary shall be called "The Dalma Wild Life Sanctuary".

SCHEDULE.

Details of the area of the constituting Dalma Game Sanctuary.

Serial no.	Name of forest.	Thana and thana no.	R. F. or P. F.	Notified plot nos.	Area in hectares.	Notification no. and date.
1	2	3	4	5	6	7
DHALBHUM FOREST DIVISION.						
1	Asanboni	Chandil, 325 ..	P. F. ..	1, 2, 3, 4, 5, 6, 7, 8, 9(P), 10(P), 11(P), 12(P), 30(P), 662(P), 663, 664, 665, 665(P), 666, 667, 668, 669(P), 670(P), 671, 672, 673(P), 674(P), 675(P), 676(P), 677(P), 678, 679, 680, 681, 682, 683, 684(P), 762(F), 761(P), 60(P), 763(P), 593(P).	780.09	O/P. F.-1095/83—1843, dated the 29th April 1953.
2	Kadamjhor	Chandil, 311 ..	P. F. ..	1(P), 2(P), 25(P), 281(P), 282, 110(F), 191(P), 264(P), 265, 266, 285(P), 282, 283, 284, 286, 287, 288.	378.42	830-R., dated the 23rd March 1957.
3	Humid	Chandil, 273 ..	P. F. ..	1, 2(P)	23.70	830-R., dated the 23rd March 1957.
4	Joreadib	Chandil, 272 ..	P. F. ..	1(P), 2, 3(P) ..	54.65	830-R., dated the 23rd March 1957.
5	Hamsada	Chandil, 271 ..	P. F. ..	1, 502, 503, 504, 505, 506, 507(P), 508(P), 501(P), 500(P), 154(P), 287(P), 480(P), 481(P), 479(P), 463(P).	213.39	830-R., dated the 23rd March 1957.
6	Tulin	Chandil, 269 ..	P. F. ..	1, 2, 3, 4(P), 5(P), 6(P), 9(P), 243(P), 244(P), 245(P)	151.81	830-R., dated the 23rd March 1957.

T.S-33/89
Bx 80/9
Sub
19/12/99

167/5

PART IV (CONTINUED), 17 APRIL 1976

SCHEDULE - contd.

1	2	3	4	5	6	7
18	Shaldoha	Patamda, 122	P. F.	1, 2(P), 3(P), 22(P), 106(P)	87.12	C./F.-17014/68— 1480-R, dated the 24 h May 1958.
19	Haladboni	Patamda, 123	P. F.	1, 2, 3, 4, 5, 6, 7, 8(P), 24(P), 184(P)	232.37	Ditto.
20	Patipani	Patamda, 124	P. F.	1, 2, 3, 4, 5, 6, 7, 8, 9, 11(P), 16(P), 17(P), 18(P), 106(P).	366.28	Ditto.
21	Mirjadih	Patamda, 137	P. F.	1(P), 26(P), 27(P), 86(P), 237(P), 191(P), 264(P), 92(P), 181(P), 204(P), 235(P), 281(P), 365(P)	315.80	Ditto
22	Gerua	Patamda, 138	P. F.	2, 71(P), 95, 94(P), 98(P), 96, 97, 236(P), 202(P), 201, 200(P), 99(P), 98, 162, 222(P), 190, 186(P), 187(P), 141(P), 191(P).	360.29	Ditto
23	Barajpur	Patamda, 139	P. F.	175(P), 176(P), 60(P), 53(P), 54(P), 55, 56, 57(P), 177(P).	76.23	Ditto.
24	Punsa	Patamda, 140	P. F.	272(P), 228(P), 2(P), 302(P), 345(P), 367(P), 76(P), 368(P).	138.45	Ditto.
25	Nutandib	Patamda, 141	P. F.	1(P), 15(P), 187(P), 40(P), 41(P), 120(P), 175(P), 169(P), 170(P), 171(P), 224(P), 225(P), 244(P), 247(P), 254(P), 256(P), 255(P), 243(P), 184(P), 293(P), 294(P), 295(P), 299(P), 300(P), 257(P), 287(P), 298(P).	437.87	Ditto.
26	Bataluka	Patamda, 142	P. F.	1(P), 32(P), 113(P), 11(P), 20(P), 21(P), 22(P), 270(P), 271(P), 104(P), 238(P), 239(P), 279(P), 271(P), 340(P), 279(P).	394.32	Ditto.

पत्रिका नं. १७ (१९७६), १७ मार्च १९७६

27	Amdapahari	Patamda, 143	..	P. F.	..	1(P), 8(F), 171(I), 256(F), 396(P).	249.33	C./F.-17014/58— 1430-R., dated the 24th May 1958.
28	Apo	Patamda, 144	..	P. F.	..	83(P), 100(P), 198(P), 760(P), 721(P), 910(P), 1440(P), 1010 (P), 952(P), 953(P), 1015(P), 1292(P), 917(P).	397.48	Divto.
29	Sari	Patamda, 145	..	P. F.	-	1(P), 2(P), 25(P), 39(P), 40, 41, 38(P), 42, 43(P), 743(P), 652 (P), 82(P), 718(P), 566(P), 437(P), 657(P), 385(P), 194, 193(P), 195, 265(P), 268(P), 821(P), 903(P), 330(P), 327(P), 270(P), 375(P).	451.68	Ditto.
30	Laylam	Patamda, 146	..	P. F.	..	114 (P), 390, 391, 392 (F), 866 (P), 400 (P), 401 (P), 403 (P), 386 (P), 387 (P), 388 (P), 482 (P), 481 (P), 488 (P), 496 (P), 514 (P), 516 (P), 517 (P), 518 (P), 520 (P), 521 (P), 522 (P), 523 (P), 780 (P), 831 (P), 832 (P), 654 (P), 653 (P), 652 (P), 623 (P), 651 (P), 650 (P), 778 (P), 574 (P), 764 (P), 833, 834 (P), 835 (P), 836, 837, 838, 839, 840, 841, 842, 843, 844, 845.	55.97	Ditto
31	Gobarghusi	Patamda, 147	..	P. F.	..	1, 2, 3, 4, 5, 6 (P), 7 (P), 8, 9, 10, 11, 12, 13 (P), 14, 1107 (P), 15, 16 (P), 17, 18, 19, 20 (P), :1 (P), 78 (P), 79 (P), 80 (P), 81, 82, 83, 84 (P), 85 (P), 86 (P), 1154 (P), 1168 (P), 1175 (P).	664.57	ditto.
32	Kundrukocha	..	Patamda, 148	..	P. F.	..	292 (P)	35.52	ditto.

बिहार राज्य (स्वाभाविक), 17 जनवरी 1976

1	2	3	4	5	6	7
33	Bar	Patamda, 149	P. F.	270 (P), 271, 272, 273 (P), 83, 366 (P), 347 (P), 193 (P), 1190 (P), 191 (P), 192 (P), 193, 194, 195, 197, 274 (P).	40.29	O/F-17014/52- 1430-R, dated 24th May 1958.
34	Beldih -	Patamda, 161	P. F.	306 (P), 1100 (P), 1294 (P), 1293 (P), 1419 (P), 1417 (P), 1428 (P), 1427 (P), 1433 (P), 1436, 1440 (P), 1489 (P), 1420 (P), 1266 (P), 1773 (P), 1275 (P), 1276, 1421, 1422 (P), 1424 (P), 1425 (P), 1426 (P), 1285 (P), 1282 (P), 1423 (P), 1461 (P)	281.51	ditto.
35	Barudih	Patamda, 162	P. F.	1 (P), 466 (P), 463 (P), 462 (F), 461 (P).	65.14	ditto.
36	Dhusra	Patamda, 163	P. F.	81 (P), 951 (P), 977, 641 (P), 984 (P).	181.90	ditto.
37	Rapacha	Patamda, 165	P. F.	1 (P), 360 (P), 369 (P), 361 (P).	82.14	ditto.
38	Chimti	Patamda, 167	P. F.	1 (P), 4 (P), 287 (P), 292 (P), 293 (P), 294 (P), 190 (P), 192 (P), 298 (P), 299 (P), 221, 222, 212, 213, 215, 300 (P).	226.97	ditto.
39	Andharjhor	Patamda, 168	P. F.	875 (P), 1047 (P), 1108 (P), 1107, 1106, 1105 (F) 1118 (P), 1091 (P), 1092 (P), 1242 (P), 1243 (P), 1244 (P), 1245 (P), 1237 (P), 1238, 1239 (P), 1240, 1241, 1224 (P), 1222, 1221, 220, 1219, 1218, 1217, 1215 (P), 124 (P), 1213 (P), 1211, 1210, 212 (P), 1209 (P), 1096 (P), 1095 (P), 1094 (P), 1083 (P), 1082 (P), 1075 (P), 1067 (P), 1099 (P), 1216 (P).	315.44	ditto.

भारत गणतन्त्र (भारतगणतन्त्र), 17 जनवरी 1976

40	Dangdung	Patamda, 169 ..	P. F. ..	1008 (P), 996 (P), 933 (P), 932 (P), 1010 (P), 1011 (P), 1015 (P), 1016 (P), 1017 (P), 1018 (P), 1019, 1020, 1023, 1025, 1026, 1027, 1028, 1029, 1030, 1031, 1032, 1033, 104, 1025, 1021.	300.48	ditto.
41	Dhabani	Patamda, 170 ..	P. F. ..	74 (P), 232 (P), 484 (P), 405 (P), 432 (P), 438 (P), 524 (P), 570 (P), 491 (P), 49, 189, 483 (P), 575 (P), 574, 573, 572 (P), 577, 576, 578.	325.06	O/F-1706/62— 240-R, dated the 13th February 1962.
42	Kokru	Patamda, 400 ..	P. F. ..	208 (P), 220 (P), 223 (P), 164 (P), 142 (P), 227 (P), 233 (P), 359 (P), 314 (P), 323 (P), 332 (P).	120.91	830-R, dated the 23rd March 1951.
43	Ghorabendha	Patamda, 401 ..	P. F. ..	429 (P), 424 (P), 453 (P), 454, 455 (P), 455 (P), 458 (P), 459 (P), 497 (P), 507 (P), 508 (P), 509 (P).	331.19	O/F-17014/58— 1430-R, dated the 24th May 1958.
44	Jamdih	Patamda, 402 ..	P. F. ..	92 (P), 151 (P), 173 (P), 423 (P), 492 (P), 491 (P), 471 (P), 382 (P), 494 (P), 495 (P), 496 (P), 497, 498 (P), 500, 501, 502 (P), 503 (P), 504, 505 (P), 506 (P), 507 (P), 508.	509.22	83-R, dated the 23rd March 1957.
45	Tangburu	Patamda, 404 ..	P. F. ..	601 (P), 775 (P), 802 (P)	17.26	ditto.

विद्युत् गजट (प्रशासनिक), 17 जुलाई 1976

	3	4	5	6	7	
46 Jhunjka	Patamda, 405	P. F.	1 (P), 3 (P), 4 (P), 10 (P), 106 (P), 1278 (P), 191 (P), 340 (P), 375 (P), 401 (P), 431 (P), 434 (P), 436 (P), 439 (P), 442 (P), 445 (P), 49 (P), 703 (P), 707, 708, 713, 714, 715 (P), 719 (P).	1.0 (P), 1.0 (P), 339 (P), 374 (P), 377 (P), 430 (P), 433 (P), 341, 342 (P), 438 (P), 411 (P), 444 (P), 447 (P), 702 (P), 04 (P), 705, 706, 711, 712, 716, 718 (P).	751.07	830-R, dated the 23rd March 1957.
47 Joraya	Patamda, 406	P. F.	451 (P), 744 (P), 723 (P), 737, 738, 739, 740 (P)	742 (P), 743 (P), 745 (P), 750 (P), 736 (P), 741 (P)	162.09	ditto.
48 Pagda	Patamda, 164	P. F.	2 (P), 139 (P), 140, 14 (P), 70 (P), 138, 137 (P), 187 (P), 13 (P), 13 (P), 21 (P), 69 (P), 141 (P), 1, 3 (P), 5 (P), 68 (P).		170.23	C/F-17014/58-1430-R, dated the 24th May 1958.
49 Kumari	Patamda, 166	P. F.	1 (P), 2, 3 (P), 294 (P), 290 (P).		152.72	ditto.
50 Gagiburu	Patamda, 154	P. F.	77 (P), 346 (P), 335 (P), 376 (P).		10.15	ditto.
51 Dimna	Ghatsila, 1643	P. F.	1, 2 (P), 35 (P), 44 (P).		60.94	C F-17010/56-455-R. dated the 7th February 1956.
52 Pardih	Ghatsila, 1641	P. F.	1 (P), 154 (P), 2, 3, 4 (P), 5 (P), 155, 156, 157, 158 (P).		137.27	ditto.

निर्देश संकेत (भारत ग.), 17 फरवरी 1976

53	Bonta	Patamda, 119	..	R. F.	..	1 (P), 278 (P), 279 (P), 276 (P), 280, 241, 277, 282, 283, 284, 284, 28, 257, 288, 259, 290, 291, 292, 313, 39 (P), 29, 297, 298, 299, 300, 301, 293 (P), 294, 295 (P), 260 (P), 302 (P), 303 (P), 304, 223 (P), 305, 237 (P), 36 (P), 307 (P), 275 (P), 308 (P)	798.20	4720-VIF-113-R, dated the 4th October 1947, under section 38 of I F. Act
54	Katjor	Chandil, 270	..	R. F.	..	1 (P), 43 (P), 44, 45-46 (P), 152 (P), 153, 303 (P), 300 (P), 658 (P), 781 (P), 304.	153.03	144-C/P-F-1201- 52-R, dated the 12th January 1952.
55	Baliguma	Chatsila, 1150	..	R. F.	..	914, 53, 506, 920, 1 (P), 915 (P), 917, 421 (P), 918, 919, 507 (P), 517 (P)	140.12	320-VIF-4-R dated the 26th July 1937 and 682-VIF 102, dated the 15th February 1944.
56	Sakhlara	Chatsila, 1130	..	R. F.	..	1, 2, 3, 4, 5, 6, 11, 12, 13, 14, 15, 16, 17, 954 (P)	145.48	Ditto
57	Jhantipahari	Chatsila, 1134	..	R. F.	..	1, 2, 55, 46, 407, 245 (P)	98.86	Ditto
58	Fafasbani	Chatsila, 1141	..	R. F.	..	1, 153, 1442, 1443, 1441 (P), 84 (P), 160 (P), 196 (P), 856, 85, 857, 859, 860, 1451, 861, 1444 (P), 1445, 1446 (P), 1447, 1448, 1449, 1450, 889 (P), 989 (P)	318.93	Ditto
59	Dalpani	Chatsila, 1133	..	R. F.	..	1, 2, 3, 4, 5, 6, 672, 646 (P), 393 (P)	278.63	320-VIF-4-R, dated the 26th July 1937 and 682-VIF-12 dated the 15th February 1944 and 3191-R, dated the 4th November 1961.

फाइल नं० (५७११२५५), १७ अक्टोबर १९७६

1	2	3	4	5	6	7
80	Kudlung ..	Ghatsila-1136 ..	R. F.	24, 25, 26, 27, 28, 29, 30, 31, 32, 33, 34, 35, 36, 37, 38, 39, 40, 41, 42, 43, 44, 171, 172, 173, 4, 107s.	142.04	3200-VIF-4-R, dated the 26 July 1937 and 582-VIF-102 dated the 15 February 1944.
81	Deogdar ..	Ghatsila-1147 ..	R. F.	1, 2, 3, 1049, 1 50 (P), 1051, (P), 438, 439, 1052 (P), 1053 (P).	181.86	Ditto
82	Boko ..	Ghatsila-1137 ..	R. F.	1, 318, 319, 320, 1409, 1410, 1411 (P), 107, 181 (P), 1408 (P), 1407 (P).	185.08	Ditto.
83	Kalajhor. ..	Ghatsila-1138 ..	R. F.	1, 667 (P).	164.76	Ditto
84	Ghotabanki ..	Ghatsila-1 40 ..	R. F.	7, 8, 9, 10, 11 12, 61, 62, 702703, 704, 705, 706, 6 (P), 13 (P), 707, 708 (P), 1 (P), 3 (P), 710.	185.65	Ditto
85	Belaipahari ..	Ghatsila-1146 ..	R. F.	1, 2, 3, 4 1333, 1328, 1329 (P), 1330 (P), 632, 633, 634, 635, 1331 (P), 1332 (P).	236.07	Ditto.
CHAIBASA NORTH DIVISION.						
86	Shikli ..	Chandil-253 ..	P. F.	90, 7s, 247, 246, 91.	37.53	C/F-17014 53-1430 R, dated the 24th May 1958.
87	Ugdih ..	Chandil-243 ..	P. F.	280.	14.85	Ditto.
88	Kadamdih ..	Chandil-247 ..	P. F.	296.	14.25	Ditto.
89	Buradungri ..	Chandil-244 ..	P. F.	350, 365.	13.81	C/F-2012 R, dated the 24th November 1959.
90	Jharidih ..	Chandil 276 ..	P. F.	142/ 442, 449, 146, 145, 149.	17.23	830 R, dated the 23rd March 1957.

विद्युत गणना (भारत सरकार), 17 अक्टूबर 1976

71	Tetla	..	Chandil-278	..	P. F.	..	1120, 1121, 1150, 1188, 1189.	114.63	Ditto
72	Pitki	..	Chandil-280	..	P. F.	..	667.	33.44	C F-17014/58 1430 R, dated the 24th May 1-58.
73	Lupungdih	..	Chandil-279	..	P. F.	..	1759 (P).	55.44	830 R, dated the 23rd March 1957.
74	Tengadih	..	Chandil-275	..	R. F.	..	1, 2, 3, 4, 5, 6, 7, 8, 9, 10, 11, 12, 13, 14, 24, 35, 37, 357, 358, 359, 346, 347, 348, 231, 346, 1852, 67 (P), 62 (P), 169, 1844, 1830, 1831, 1-32 1833, 1837, 1582. 439(P), 3587, 2752, 2753, 2754	386.38	144 C/P F-1201-52 R, dated the 12th January 1952.
75	Chelema	..	Chandil-310	..	P. F.	..		210.59	830 R, dated the 23rd March, 1957.
76	Bandhdih	..	Chandil-312	..	P. F.	..	824, 943, 944, 9 2, 1227, 1228, 1229, 1230, 1231, 1232, 1233, 1551, 1486, 1484, 1485, 1333, 1334, 1483, 1487, 1488, 1489, 1491, 1492, 1271, 1493, 1494, 1496, 1495, 1497, 1498, 1499, 1500, 1501, 1502, 1342, 1552, 1503, 1504, 1505, 1304, 1234, 1235, 1236, 1300, 1490, 1303, 1507, 1553, 1545. 376.	582.85	Ditto.
77	Saharbera	..	Chandil-262	..	P. F.	..		23.53	C/F-17014/58-1430 R, dated the 24th May 1958.
78	Pata	..	Chandil-266	..	P. F.	..	1147, 565, 1175, 1173, 40 (P), 401 (P), 209 (P).	129.88	Ditto.
79	Bachhamkocha	..	Chandil-54	..	P. F.	..	12, 13, 14, 219, 1, 6, 390, 580, 653.	93.85	Ditto.
80	Tankocha	..	Chandil-274	..	P. F.	..	1, 238 (P), 357 (P), 443 (P), 501, 524 (P), 5-2, 583, 514, 442 (P).	212.77	830 R, dated the 23rd March 1957.
81	Dahubera	..	Chandil 314	..	P. F.	..	847, 538, 859, 537/855	72.70	Ditto.

बिहार राज्य (संशोधन), 17 फरवरी 1976

अतः प्रदेश, तस्य एव तत्कालीन राज्य शासनालय, भारत शासनालय तथा
 राष्ट्रीय भूविज्ञान सर्वेक्षण विभाग, गणराज्य शासनालय, भारत शासनालय
 विहार राज्य (प्रशासन), 1036-संख्या-521+400 ... को प्रेषित

(File no. Vanya-Pend. 04/76)
 By order of the Governor of Bihar,
 J. N. LYND H,
 Secretary to Government

विहार राज्य (प्रशासन), 17 जुलाई 1976

Sl. No.	Village	Taluk	Dist.	P. F. No.	Area in Hectares	Date of Survey	Area in Hectares	
							1932	1958
82	Khokro	Patnada	Patnada	P. F.	19,589, 371, 378, 691, 20	1953 and C/R dated the 9th April 1953 and C/R 17037/6226 6 R, dated the 17th December 1962.	19,322.10	1932.22
83	Koira	Patnada	Patnada	P. F.	765, 716, 1606, 1921, 2071, 2073, 2072, 2074, 2087, 2184, 2185, 2186, 2187, 2188, 2189, 2190, 2191, 2192, 2193, 2194, 2195, 2197, 1211, 1096 (P), 1097, 1098, 1189, 1750	3018 VI-F-118 B, dated the 21st June 1943.	5.12	1932.22
84	Daugadip	Patnada	Patnada	P. F.	834, 835, 836, 837, 838, 839, 840, 841, 842, 843, 844, 845, 846, 847, 848, 849, 850, 851, 852, 853, 854, 855, 856, 857, 858, 859, 860, 861, 862, 863, 864, 865, 866, 867, 868, 869, 870, 871, 872, 873, 874, 875, 876, 877, 878, 879, 880, 881, 882, 883, 884, 885, 886, 887, 888, 889, 890, 891, 892, 893, 894, 895, 896, 897, 898, 899, 900, 901, 902, 903, 904, 905, 906, 907, 908, 909, 910, 911, 912, 913, 914, 915, 916, 917, 918, 919, 920, 921, 922, 923, 924, 925, 926, 927, 928, 929, 930, 931, 932, 933, 934, 935, 936, 937, 938, 939, 940, 941, 942, 943, 944, 945, 946, 947, 948, 949, 950, 951, 952, 953, 954, 955, 956, 957, 958, 959, 960, 961, 962, 963, 964, 965, 966, 967, 968, 969, 970, 971, 972, 973, 974, 975, 976, 977, 978, 979, 980, 981, 982, 983, 984, 985, 986, 987, 988, 989, 990, 991, 992, 993, 994, 995, 996, 997, 998, 999, 1000	830 R, dated the 23rd March 1967.	61.67	1932.22
85	Somadip	Patnada	Patnada	P. F.	19,322.10	R, dated the 4th May 1958	19,322.10	1932.22