

മ്യൂസിയങ്ങളുടെ പണി നിലച്ചു

കൽപ്പന: ഇന്ത്യയുടെ ചരിത്രഭൂപടത്തിൽ വയനാടിന്റെ സ്മാനം നിർമ്മിക്കുന്ന അമൂല്യാവശിഷ്ടങ്ങൾ സംരക്ഷിക്കപ്പെടാനുള്ള നിക്ഷേപം ഇടയ്ക്കുവെച്ചു മുടങ്ങി.

പഴശ്ശിരാജാവിന്റെ ഭൗതിക ശരീരം അടക്കം ചെയ്ത മാനന്തവാടിയിലെ ആശുപത്രിയിൽ പണി തുടങ്ങിയ പഴശ്ശി-മ്യൂസിയം, അമ്പലവയലിൽ പണി ആരംഭിച്ച ചരിത്ര മ്യൂസിയം എന്നിവയാണ് തുടക്കത്തിൽ തന്നെ മുടങ്ങിയത്. എൻ. ആർ. ഇ. പി. ഫണ്ട് ഉപയോഗിച്ചായിരുന്നു ഈ രണ്ട് ചരിത്രസങ്കേതങ്ങളും നിർമ്മിക്കാൻ ഉദ്ദേശിച്ചിരുന്നത്. കാലിക്കര സർവകലാശാലയിലെ ചരിത്രവിഭാഗത്തിന്റെ കൂടി സജീവപങ്കാളിത്തത്തോടെയായിരുന്നു ചരിത്രസ്മാരക നിർമ്മാണത്തിനു തുടക്കം കുറിച്ചത്. ചരിത്രവും ചരിത്രപുരുഷൻമാരും സമൂഹത്തിന്റെയാകെ സമ്പത്താണെന്നും അത് ജനകീയവൽക്കരിക്കണമെന്നും ലക്ഷ്യമിട്ടുകൊണ്ട് ജില്ലാ കലക്ടർ ടി. രവീന്ദ്രൻ തമ്പി മുൻകൈയെടുത്താണ് രണ്ടിന്റേയും നിർമ്മാണം തുടങ്ങിവെച്ചത്. ലോകത്തിലെ തന്നെ അമൂല്യരേഖാചരിത്രസങ്കേതങ്ങളിലൊന്നായ എടയ്ക്കൽ ഗുഹ സംരക്ഷിക്കുന്നതിനും അമ്പലവയൽ വില്ലേജ് ഓഫീസിനോടു ചേർന്നു രണ്ടു ലക്ഷം രൂപ ചെലവിൽ ചരിത്രമ്യൂസിയം നിർമ്മിക്കുന്നതിനുമായിരുന്നു പരിപാടി. ഇതിന്റെ ശിലാസ്മാപനം സാമൂഹ്യവികസന മന്ത്രി ശിവദാസമേനോനാണ് നിർവഹിച്ചത്. എൻ. ആർ. ഇ. പി. ഫണ്ട്

സംകീർണ്ണ ഉറപ്പുവരുത്തി കെട്ടിടങ്ങൾ നിർമ്മിക്കാനായിരുന്നു ഉദ്ദേശ്യം. അമ്പലവയൽ മ്യൂസിയത്തിനു 35,000 ക ചെലവഴിച്ചു പണി തുടങ്ങിവെച്ചു. ഒന്നരലക്ഷം രൂപ ചെലവ് പ്രതീക്ഷിക്കുന്ന പഴശ്ശി മ്യൂസിയത്തിനായി 15,000 ക. ചെലവാക്കി.

ജില്ലയിൽ പലയിടത്തായി ചിതറിക്കിടന്നിരുന്ന ചരിത്രാവശിഷ്ടങ്ങൾ പ്രമുഖ എപ്പിഗ്രാഫിസ്റ്റും കാലിക്കര യൂണിവേഴ്സിറ്റി ചരിത്രഅധ്യപകനുമായ ഡോ. ആർ. രാഘവവാര്യരുടെ സഹായത്തോടെയാണ് ശേഖരിച്ചത്. പ്രമുഖ ചരിത്രകാരൻ കെ. കെ. എൻ. കുറുപ്പ്, കാലിക്കര യൂണിവേഴ്സിറ്റി അക്കാദമി സ്റ്റാഫ്, കോളജ് പ്രിൻസിപ്പൽ ഡോ. എ. അച്യുതൻ എന്നിവരും മ്യൂസിയം നിർമ്മാണവുമായി സഹകരിച്ചു.

മ്യൂസിയങ്ങളുടെ നിർമ്മാണം തുടങ്ങിവെച്ച ഉടൻ എൻ. ആർ. ഇ. പി. ഫണ്ട് ഉപയോഗിക്കുന്നത് വിലക്കിക്കൊണ്ട് സർക്കാരിൽനിന്നു നിർദ്ദേശം വന്നു ഇതിനു മുൻകൈയെടുത്ത ജില്ലാ കലക്ടർക്ക് മന്ത്രി ശിവദാസമേനോൻ നേരിട്ടു ശാസനയും അയച്ചു.

ശേഖരിച്ച ചരിത്രാവശിഷ്ടങ്ങൾ ജില്ലാ കലക്ടറുടെ വസതിയിലും അമ്പലവയൽ വില്ലേജ് ഓഫീസിലുമായി കിടപ്പാണ്.

ഹൈന്ദവ വിശ്വാസികളുടെ തെകാശി എന്നറിയപ്പെടുന്ന ചരിത്ര ഉറങ്ങുന്ന തിരുനെല്ലി ക്ഷേത്രത്തോടു ചേർന്നുള്ള പാവനാശിനിയിൽ ഒരു ലക്ഷം രൂപ ചെലവിൽ

പടവ് കെട്ടാനുള്ള പരിപാടിയും മ്യൂസിയത്തോടൊപ്പം നിലച്ചിരിക്കുകയാണ്.

8 നവംബർ - 1973 ജനുവരി-18

മരാമത്ത് മറ്റൊരു ചരിത്രം

അമ്പലവയൽ: ചരിത്ര മ്യൂസിയത്തിനായി നിർമ്മാണമാരംഭിച്ച കെട്ടിടം പൂർവസ്തുവായി മാറുന്നു. ജില്ലയുടെ പല ഭാഗങ്ങളിൽനിന്നായി അത്യധാനം ചെയ്തു കണ്ടെടുത്തു കൊണ്ടുവന്ന ചരിത്രാവശിഷ്ടങ്ങൾ നാഥനില്ലാത്ത അവസ്ഥയിലുമായി.

അമ്പലവയൽ ടൗണിനോടു ചേർന്നു പണി ആരംഭിച്ച ചരിത്ര മ്യൂസിയം കെട്ടിടം സാങ്കേതികതകളിൽ കുരുങ്ങിക്കിടപ്പാണ്. സാംസ്കാരിക വകുപ്പു മന്ത്രിയും ചരിത്രകാരൻമാരും പങ്കെടുത്ത തകർപ്പൻ പടങ്ങോടെയായിരുന്നു 1989-ൽ മ്യൂസിയം കെട്ടിടത്തിനു തറക്കല്ലിട്ടത്. എൻ. ആർ. ഇ. പി. ഫണ്ടിൽ രണ്ടു ലക്ഷം രൂപ ഉപയോഗിച്ചു കെട്ടിടത്തിന്റെ ചുമരും മേൽക്കൂരയും കെട്ടി. ഇത് അന്നത്തെ കലക്ടർ ടി. രവീന്ദ്രൻ തമ്പി മുൻകൈ എടുത്താണ് ചെയ്തത്. പിന്നീടു പണികൾ പൂർത്തിയാക്കിയാൽ ഫണ്ട് കണ്ടെത്താനായില്ല. മുത്തങ്ങ, കോളൂർ, റാംപൂർ, പുൽപ്പു

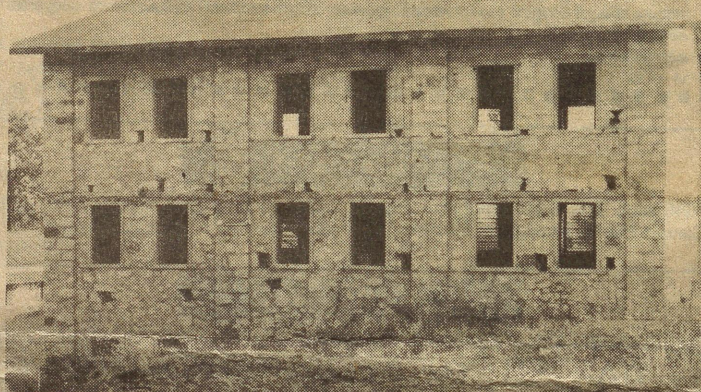

അനാസ്ഥയുടെ മ്യൂസിയം: പാതിയിൽവെച്ചു പണി നിലച്ച അമ്പലവയൽ ചരിത്ര മ്യൂസിയം.

ള്ളി, കുറുക്കൊല്ലി, കുറിച്ചർമല എന്നിവിടങ്ങളിൽനിന്നെല്ലാമാണ് അമൂല്യ ചരിത്രശേഖരങ്ങൾ കണ്ടെത്തി അമ്പലവയലിൽ എത്തിച്ചത്. ഇവയെല്ലാം ചോർന്നൊലിക്കുന്ന പഴയ വില്ലേജ് ഓഫീസ് കെട്ടിടത്തിൽ കുട്ടിച്ചിട്ടിരിക്കുന്നു. കാലി

കുറ്റ് സർവകലാശാലയിലെ ഡോ. എം. ആർ. രാഘവവാര്യരുടെ നേതൃത്വത്തിൽ ഒരു സംഘം ചരിത്രകാരൻമാരും ചരിത്രാസൂചികളും ആഴ്ചകളോളം പാടുപെട്ടാണ് അവശിഷ്ടങ്ങൾ കണ്ടെടുത്തതും സംഭരിച്ചതും.

ചരിത്രംപേറുന്ന വില്ലേജ് 'ആപ്പിസ്'; കാവൽക്കാരായി വാവലുകൾ

കല്ലറ, ജൂലായ് 9: വയനാട്ടിലെ ചരിത്രാവശിഷ്ടങ്ങൾക്ക് നവീന ശിലായുഗത്തോളം കഥ പറയാനാണ്. എടക്കൽഗ്രാമത്തിൽ കോനിയട്ട രേഖാചിത്രങ്ങൾ പേറുന്നതും മനുഷ്യസംസ്കാരത്തിന്റെ ആദിമ ബീജങ്ങളാണ്. ഈ ചരിത്രഭൂമിയിൽനിന്നും കണ്ടെടുത്ത അവശിഷ്ടങ്ങൾ, എന്നാൽ ഇന്ന് അനാഥരുംപേരി നശിക്കുന്നു.

വയനാടിന്റെ സാംസ്കാരിക ഭൂമികൾ പേറാൻ വിധിക്കപ്പെട്ട ഒരു പഴയ വില്ലേജ് 'ആപ്പിസ്' കെട്ടിടം. ജീവിതം എന്ന പ്രസ്ഥാനത്തിൽ നമുക്കുമുമ്പേ രംഗം കയ്യടക്കിയ വാവലുകൾ അവക്ക് കാവൽ. ശവകുടീരങ്ങളിൽ സ്വസ്ഥമായുറങ്ങിയ രണ്ടുളള ഇളക്കിയെടുത്ത പ്രേതാലയത്തിലെത്തിച്ച പൗത്രരെ ഓർത്ത് പിതാമഹർ

ഇവിടെ ശാപവർഷം ചൊരിയുന്നു.

അമ്പലവയൽ വില്ലേജ് 'ആപ്പിസ്'യിലെ പഴയ കെട്ടിടത്തിലാണ് സഹസ്രാബ്ദങ്ങൾക്കപ്പുറം വരെയുള്ള ചരിത്രം നിരീക്ഷിക്കുന്നതും. ചരിത്രകാരന്മാർ പലപ്പോഴായി വന്നു കഴിച്ചെടുത്ത അവശിഷ്ടങ്ങൾ ഇവിടെ ഒന്നിച്ചു കൂട്ടിയിരിക്കുന്നു. കാറ്റൊന്നടിച്ചു കെട്ടിടം നിലപൊത്തിയാൽ ഇവക്ക് രൂപപരിണാമം വരും. എങ്കിലും അക്കാദമിക്കാർക്ക് ഇതിൽ യേശ്വാടിന് അവകാശമില്ല. കാരണം അവരുടെ 'തീസീസ്'കൾ സമർപ്പിക്കപ്പെട്ട കഴിഞ്ഞിരിക്കുന്നു.

മനുഷ്യൻ രംഗത്ത് വന്നിട്ട് ഏതാണ്ട് രണ്ടുലക്ഷം വർഷമായി. അവനുണ്ടാക്കിയെന്നും പറയുന്ന സംസ്കാരത്തിന് 15000 വർഷമേ

അവകാശപ്പെടാനുള്ളൂ. എടക്കൽ ഗ്രാമത്തിലെ താഴ്വാരത്തുള്ള ആയിരം കൊല്ലി, കപ്പക്കൊല്ലി ഗ്രാമങ്ങളിൽ നിന്നും കണ്ടെത്തിയ ചരിത്രാവശിഷ്ടങ്ങൾക്ക് ഈ 15000 വർഷത്തിന്റെ കഥ പറയാനാകുമെന്നാണ് ചരിത്രകാരന്മാരുടെ അവസാന വിലയിരുത്തൽ. കൂട്ടിയിടപ്പെട്ട അവശിഷ്ടങ്ങളിൽ ഇവയും പെടും.

മഹാശിലാ സംസ്കാരത്തിലെ മൺപാത്രങ്ങൾ, ആയുധങ്ങൾ, കൽമുത്തുകൾ, ദ്രവീച്ചതുടങ്ങിയ അസ്ഥികൾ എന്നിവകൾപോലെയും മറ്റുമുള്ള കാടുകളിൽനിന്നും ശേഖരിച്ച അപൂർവ്വ ശിലാ പ്രതിമകളും ഈ കെട്ടിടത്തിനകത്തുണ്ട്. മുത്തങ്ങളിൽ നിന്നുതന്നെ ശേഖരിച്ച വീരകല്ലുകൾ കെട്ടിടത്തിന് പുറത്ത് മുറുത്തും കാറ്റും മഴയുമേറ്റ് കിടപ്പാണ്.

എൻപതു കളുടെ തുടക്കത്തിൽ വയനാട്ടിലേക്ക് ചരിത്ര ഗവേഷകരുടെ ഒരു തള്ളിക്കയറ്റമുണ്ടായിരുന്നു. മഹാശിലാ സംസ്കാരത്തെ കുറിച്ചുള്ള കൂടുതൽ തെളിവുകൾക്ക് വേണ്ടിയായിരുന്നു ഈ കയറ്റം. കഴിക്കാവുന്നിടത്തൊന്നും കഴിച്ച് അന്ന് പലതും കണ്ടെടുത്തു. എന്നാൽ ഇവയൊന്നും മുമ്പു പലയിടത്തും കണ്ടെത്തിയതായിരുന്നു. മഹാശിലാ സംസ്കാര പട്ടണത്തിൽ കാർഷികവൃത്തി ആരംഭിച്ചു എന്ന് തെളിയിക്കുകയായിരുന്നു ഗവേഷകരുടെ ഉന്നം. അതിനുള്ള ശരിയായ തെളിവൊന്നും ഇവിടെ കിട്ടിയില്ല. കിട്ടിയതിൽ താല്പര്യമില്ലാതെ അവർ അതിവിടെ ഉപേക്ഷിച്ചു പോവുകയാണുണ്ടായത്.

അമ്പലവയൽ കേന്ദ്രമാക്കി ചരിത്രമുസിധം സ്ഥാപിച്ച് ഇവ അവിടെ പ്രതിഷ്ഠിക്കാമെന്നായിരുന്നു തീരുമാനം. മുസിധം പണി എങ്ങനെത്തിയില്ല. ചരിത്രാവശിഷ്ടങ്ങൾ തടകലിലുമായി ചരിത്രത്തിന് കാവൽനിൽക്കുന്നത് വാവലുകളാണെങ്കിലും ചരിത്രത്തിന്റെ താക്കോൽ അമ്പലവയൽ വില്ലേജ് 'ആപ്പിസ്'യുടെ കയ്യിലാണ്. ചരിത്രത്തിന്റെ ഈ ദുർഗതി പുറംലോകത്തെ കാണിക്കാൻ അദ്ദേഹത്തിന് യോഗ്യം. ചരിത്രസമ്പത്തും കാണാനെത്തുന്നവരെ മടക്കി അയക്കാൻ അദ്ദേഹം പരമാവധി ശ്രമിക്കും. അല്ലെങ്കിൽ 'താക്കോൽ വീട്ടിലാ'യിരിക്കും.

മഹാശിലായുഗത്തിലെ കലപ്പ കിട്ടാതായതോടെ ചരിത്രഗവേഷകർക്ക് വയനാടിനോടുള്ള താല്പര്യം കുറഞ്ഞിരിക്കുകയാണ്. എങ്കിലും അനുകരണമലയുടെ താഴ്വരയിൽനിന്നും ഇനിയും പലതും ലഭിക്കാം. ഇയിടെ ഒരു സംഘം ഗവേഷകർ കപ്പക്കൊല്ലിയിൽ വന്ന് ഖനനം നടത്തി. അവർ എവിടെനിന്നും വന്നെന്നോ എന്തിനുവന്നെന്നോ സമീപവാസികളോട് പറഞ്ഞില്ല. അവർ വന്നുപോയ വിവരം ജില്ലാ അധികൃതർ അറിഞ്ഞില്ല. പത്രക്കാരെയും അറിയിച്ചില്ല. ചരിത്രഗവേഷണത്തെക്കുറിച്ച് അക്കാദമിക് പണ്ഡിതർ പുലർത്തുന്ന അബദ്ധധാരണകളാണ് അമ്പലവയൽ വില്ലേജ് 'ആപ്പിസ്'ന്റെ ദുർഗതിക്ക് യഥാർഥ കാരണം.



ചരിത്രത്തിന് നിന്നും: ചരിത്രാവശിഷ്ടങ്ങൾ സൂക്ഷിച്ച അമ്പലവയൽ വില്ലേജ് 'ആപ്പിസ്' കെട്ടിടം.

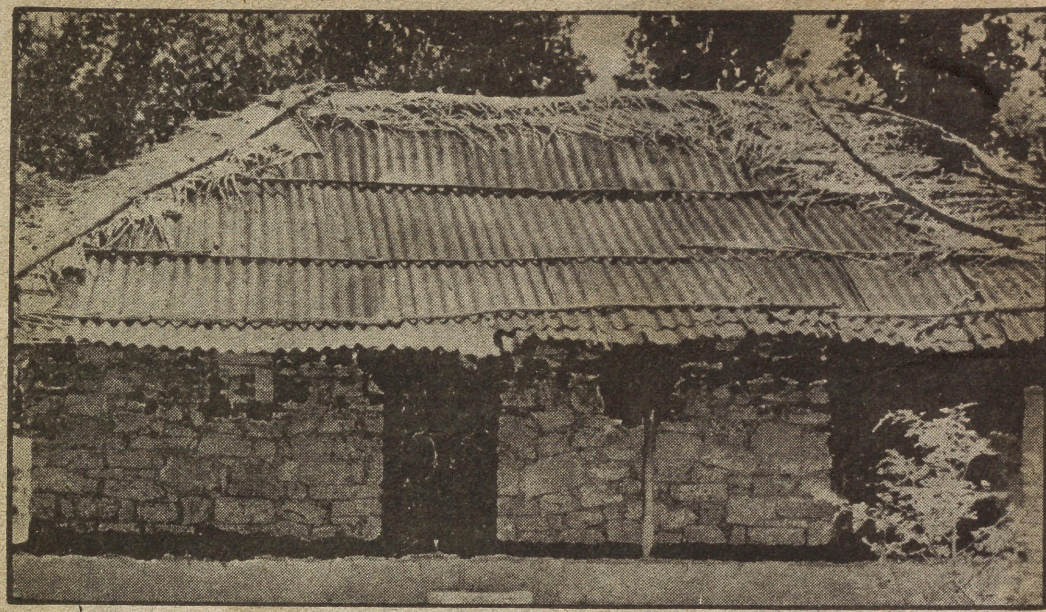

ചരിത്രാവശിഷ്ടങ്ങൾക്കൊണ്ടൊരുവീട്: കപ്പക്കൊല്ലിയിലെ യാക്കോബ്-മേരി ദമ്പതികളുടെ വീട്

അവർക്ക് വിടൊരുക്കാൻ ചരിത്ര സ്മാരകങ്ങൾ

കല്ലറ, ജലായ് 11: മണ്ണടിഞ്ഞ മഹാശിലായുഗ സംസ്കാരത്തിന് മുകളിൽ ഒരു ഗ്രാമം. ചരിത്രാതീതകാലത്തെ മുൻഗാമികളുടെ അവശിഷ്ടങ്ങൾ ഗ്രാമവാസികൾ ഞെല്ലും ഗങ്കയില്ലാതെ അവരുടെ ദൈനംദിന ജീവിതത്തിന് ഉപയോഗിക്കുന്നു. ഗതകാല ചരിത്രത്തിന്റെ സ്മാരകമായി ഏകോലവും സൂക്ഷിക്കുകയും സംരക്ഷിക്കുകയും ചെയ്യേണ്ടവയാണിതെന്നും ഒരു പക്ഷേ അവരോർത്തിരിക്കില്ല.

മഹാശിലായുഗ കാലത്തേതെന്നും കരുതുന്ന കല്ലറകളുടെയും അവശിഷ്ടങ്ങളുടെയും മുകളിൽ 446 കടംബങ്ങളാണ് ഇന്ന് പാർക്കുന്നത്. അമ്പലവയൽ പഞ്ചായത്തിലെ അമ്പലക്കുത്തിമലക്ക് താഴെയുള്ള കപ്പക്കൊല്ലിയിലാണ് ഈ ചരിത്രാവശിഷ്ടങ്ങളുള്ളത്. ചെത്തിമിനക്കിയ വൻ ശിലാ പാളികൾ അടുക്കിയ കല്ലറകൾ ഇവിടെ എത്രയുണ്ടെന്ന് ഇതുവരെ തിട്ടപ്പെടുത്തിയിട്ടില്ല. വയനാട്ടിൽത്തന്നെ ആയിരംകൊല്ലി, തൊവരി ലേക്കടുത്ത മംഗലംകുന്ന്, ചെമ്പ്രമല താഴ്വര, മിനങ്ങാടിയിലെ പാതിരിപ്പാറ എന്നിവിടങ്ങളിലും ഇത്തരം അവശിഷ്ടങ്ങൾ കണ്ടെത്തിയിട്ടുണ്ട്.

കേരളത്തിൽ മമ്മേരി, നില

മ്പൂർ, തളിപ്പറമ്പ്, ഇരിങ്ങല്ലൂർ തുടങ്ങിയ സ്ഥലങ്ങളിൽ മഹാശിലായുഗ സ്മാരകങ്ങളുണ്ട്. എന്നാൽ വയനാട്ടിലെ അവശിഷ്ടങ്ങൾ കേരളത്തിന്റെ ഇതര ഭാഗങ്ങളുടെതിൽനിന്നും വ്യത്യസ്തമാണ്.

പതിനാറ് അടിയോളം താഴ്ചയും ഇരുപത് അടി നീളവും വീതിയുമുള്ള ക്ഷീകളിലാണ് ഇവിടെ ശിലാപാളികൾ സ്വസ്തികൃതിയിൽ അടുക്കിയിട്ടുള്ളത്. ഇവയിൽ ഒരടിയോളം പൊക്കമുള്ള കൽബഞ്ചുകളും ഉണ്ട്. കിഴക്കുവശത്തെ ഒറ്റക്കൽ പാളിയിൽ പൂത്താകൃതിയിലുള്ള ദ്വാരവും കാണുന്നുണ്ട്. കറുപ്പും ചുവപ്പും, ചാരവും നിറത്തിലുള്ള മൺപാത്രങ്ങളും കല്ലറകളിൽനിന്നും കിട്ടിയിട്ടുണ്ട്. ബി സി 500-നും 300-നും ഇടയിൽ ദക്ഷിണേന്ത്യയിൽ പ്രചരിച്ച സംസ്കാരത്തിന്റെ അവശിഷ്ടങ്ങളാണിവയെന്നും കരുതുന്നു. തുരുമ്പെടുത്തുതിരാറായ ഇരുമ്പുദണ്ഡുകൾ കോഴിക്കോട് സർവകലാശാലയിലെ ഡോ. രാഘവവാരിയർ ഇവിടെ നിന്നും കണ്ടെടുത്തിരുന്നു. മഹാശിലായുഗകാലത്തെ കലപ്പയുടെ ഉപയോഗത്തിന്റെ അന്വേഷണത്തിന്റെ ഭാഗമായിരുന്നു എൺപ

തുകളിൽ ചരിത്രകാരൻമാർ വയനാട്ടിൽ നടത്തിയ ഉദ്ഖനനങ്ങൾ. കലപ്പയുടെ ഉപയോഗം സംബന്ധിച്ച സൂചനകളൊന്നും ലഭിക്കാത്തതുകൊണ്ടുതന്നെ ചരിത്രാന്വേഷകർ പിന്നീട് ഇവിടെ മെനക്കെട്ടിപ്പു.

കപ്പക്കൊല്ലിയിലെ 500 ഏകൃതോളം വരുന്ന ഭൂമി സ്വകാര്യ വ്യക്തികളുടെ കൈവശമാണിന്ന്. അവർ തങ്ങളുടെ ഭൂമിയിൽനിന്നും കിട്ടിയ വൻ ശിലാപാളികൾ തൊഴുത്തിൽ നിറുത്താനും മുറുത്തു വിരിക്കാനും ഉപയോഗിച്ചിരിക്കുന്നു.

1984ൽ കപ്പക്കൊല്ലിയിൽ വന്ന യാക്കോബ്-മേരി ദമ്പതികളുടെ വീടിന്റെ ചുമർ ഇത്തരം കൽച്ചിളകൾക്കൊണ്ട് ഉണ്ടാക്കിയതാണ്. ഇവിടെ കിട്ടിയ കൽപാളികളിൽ ഏതോ പുരാതന രാജവംശത്തിന്റെ സൂചകങ്ങളായ ലിഖിതങ്ങളും കാണുന്നുണ്ട്.

നവീന ശിലായുഗഘട്ടത്തിൽ മരിച്ചവരെ സംസ്കരിച്ചിരുന്നത് ഇത്തരം കല്ലറകളിലാണ്. അവരുപയോഗിച്ച ഉപകരണങ്ങളും ഇതോടൊപ്പം അടക്കം ചെയ്തിരുന്നു. ഇത്തരം വസ്തുക്കളും കപ്പക്കൊല്ലിയിലെ കല്ലറകളിൽ കണ്ടെത്താനാകും.

എടക്കൽ ഗുഹാചിത്രങ്ങൾ സംരക്ഷിക്കണം

സ്വന്തം ലേഖകൻ

ദില്ലി: അത്യപൂർവ്വവും ഏഷ്യയിലെ ഏക മാതൃകയുമായ എടക്കൽ ഗുഹയെ സംരക്ഷിക്കണമെന്നും, ഇവിടെ ഇന്ത്യാ ഇൻറർനാഷണൽ സെൻററിൽ നടന്ന ലോക പാഠചിത്ര വിദഗ്ദ്ധ സമ്മേളനം ഗവണ്മെന്റിനോടാവശ്യപ്പെട്ടു. എടക്കൽ ഗുഹാസംരക്ഷണത്തിൽ കൺസർവേഷൻ വിഭാഗത്തിന്റെ അടിയന്തരശ്രദ്ധ പതിയണം.

വയനാട്ടിലെ എടക്കൽ ഗുഹാചിത്രങ്ങളുടെ രൂപശാസ്ത്രത്തെക്കുറിച്ച് ഡോ. രാജൻ ഗുരുക്കുറുപ്പിന്റെ അദ്ധ്യക്ഷതയിൽ, തുടർന്ന് നടന്ന ചർച്ചയിൽ, ലോകത്തിന്റെ വിവിധ ഭാഗങ്ങളിൽനിന്നെത്തിയ പുരാവസ്തു പണ്ഡിതന്മാർ എടക്കൽ ചിത്രങ്ങളുടെ അതിവിശിഷ്ടമായ സ്വഭാവം ചൂണ്ടിക്കാട്ടി. മേഘാട്ടാനാഗപുരിലെ ഘടശിലയാണ് എടക്കൽ ചിത്രങ്ങളുമായി നേരിയ ബന്ധം പറയാവുന്ന ഇന്ത്യയിലെ മറ്റൊരു ഗുഹാചിത്രസ്ഥാനം. ശൈലീപരമായി സാദൃശ്യമുള്ള വേറൊരു കേന്ദ്രം ആൽപ്സ് പർവതനിരകളിൽ പെടുന്ന സ്റ്റീറിയ മാത്രമാണെന്ന് വിദഗ്ദ്ധർ അഭിപ്രായപ്പെട്ടു.

നവീന ശിലായുഗ മനുഷ്യരുടെ സൃഷ്ടിയാണ് എടക്കൽ ഗുഹാചിത്രങ്ങൾ. ഫോസൈറ്റ് എന്ന ഒരു പൊലീസ് കാമ്പിസറാണ് 1894-ൽ ഇത് പുരാവസ്തു പണ്ഡിതന്മാർക്ക് പരിചയപ്പെടുത്തി കൊടുത്തത്. മനുഷ്യനേയും മൃഗങ്ങളേയും കാടിനേയും മാ

ത്രീക ചിഹ്നങ്ങളേയും കല്ലുളികൊണ്ട് ഗുഹാഭിത്തികളിൽ അപൂർവ്വമായ ശൈലിയിൽ കോറിവെച്ചിരിക്കുന്നതാണ് എടക്കൽ ഗുഹയുടെ പ്രത്യേകത. ചന്ദ്രക്കല, ചതുരം, ത്രികോണം, വൃത്തം, ചുരുൾ തുടങ്ങിയ ജാമിതീയ ചിഹ്നങ്ങൾ കൊണ്ടാണ് ചിത്രങ്ങൾ ഉണ്ടാക്കിയിരിക്കുന്നത്. അതിലളിതമായ രൂപങ്ങൾ മുതൽ സങ്കീർണ്ണമായ ചിത്രങ്ങൾവരെ എടക്കൽ ഗുഹയിൽ കാണാൻ കഴിയും. ചിത്രങ്ങളുടെ ഘടനയും അർഥകല്പനകളും വിശകലനം ചെയ്യുന്നതായിരുന്നു പ്രബന്ധം.

എടക്കൽ ഗുഹ അമൂല്യ ദേശീയ സ്മാരകം

സ്വന്തം ലേഖകൻ

കോഴിക്കോട്: വയനാട്ടിലെ അമ്പലമുക്ക് അമ്പലത്തിൽ മലയിലെ എടക്കൽ ഗുഹകളും അവയിൽ മുകളിലെ ഗുഹയിലുള്ള ചരിത്രാതീത കാലത്തെ കൊത്തുചിത്രങ്ങളും എഴുതിയിട്ടുള്ള കോട്ടത്തും കാത്തുസൂക്ഷിക്കേണ്ട ദേശീയ സ്മാരകങ്ങളാണെന്ന് കലാശാലകളിലെ ചരിത്ര പണ്ഡിതന്മാരും സാംസ്കാരിക നായകന്മാരും ചൂണ്ടിക്കാട്ടി.

വയനാട്ട് കലക്ടർ പുറപ്പെടുവിച്ച ക്വാറി നിരോധന ഉത്തരവ് റദ്ദാക്കിക്കൊണ്ടു മുഖ്യമന്ത്രി അമ്പലമുക്കിൽ പാഠപാട്ടിക്കൽ തുടരാൻ അനവാദം നൽകിയതുമൂലം എടക്കൽ ഗുഹ ആസന്നമായ നാശത്തെ അഭിമുഖീകരിക്കുകയാണെന്നു അവർ വിശദീകരിച്ചു.

ഈ ഗുഹാചിത്രങ്ങളുടെ സാംസ്കാരിക മൂല്യത്തെക്കുറിച്ചുള്ള അജ്ഞത മൂലം ഈ ദേശീയ സ്മാരകം നശിക്കാൻ അന്വദിച്ചുകൂടാ. ഡൽഹി ജവാഹർലാൽ നെഹ്റു സർവകലാശാലയിലെ കെ. എൻ. പണിക്കർ, കോഴിക്കോടു സർവകലാശാലയിലെ ഡോ. എം. ജി. എസ്. നാരായണൻ, കെ. കെ. എൻ. കുറുപ്പ്, എം. ആർ. രാഘവവാര്യർ തുടങ്ങിയവർ സംയുക്ത പ്രസ്താവന തുടർന്നു. ഭൂമിയിലെ മനുഷ്യപരിഷ്കൃതിയുടെ വികാസ ഘട്ടങ്ങളിലൊന്നിനെക്കുറിച്ച് പഠിക്കാനുള്ള വിലതീരാത്ത പ്രമാണസാമഗ്രികൂടിയാണ് എടക്കൽ ഗുഹാചിത്രങ്ങൾ.

ഒരു വികാസ ഘട്ടങ്ങളിലൊന്നിനെക്കുറിച്ച് പഠിക്കാനുള്ള വിലതീരാത്ത പ്രമാണസാമഗ്രികൂടിയാണ് എടക്കൽ ഗുഹാചിത്രങ്ങൾ.

ചിത്രഗുഹ സ്മിതിചെയ്യുന്ന അമ്പലമുക്ക് മലയിൽ പ്രവർത്തിച്ചുവരുന്ന പാഠപാട്ടിക്കൽ കേന്ദ്രങ്ങൾ ഈ ഗുഹയ്ക്കിടയിൽ വെച്ചു കീഴടക്കിയാണ് ഉയർത്തിയിട്ടുള്ളത്. ഒരൊറ്റ ഡയറക്ടറിന്റെ സ്പോന്സർഷിപ്പ് കൊണ്ട് ലോകപ്രസിദ്ധവും അമൂല്യവുമായ ഒരു ദേശീയ സ്മാരകം തകർന്നു തരിപ്പണമാകുന്ന നാട് അടുത്തെത്തി. സമീപത്തെ പത്തു വോട്ടിനുവേണ്ടി അമൂല്യമായ ഒരു ദേശീയ സമ്പത്ത് നശിപ്പിക്കാനുള്ള ശ്രമത്തിൽ നിന്നു മാറിനിൽക്കണമെന്നു കേരള-കേന്ദ്ര ഗവൺമെന്റുകൾക്കുപേർമിച്ചു.

എടക്കൽ ഗുഹയിലെ ശിലാലിഖിതങ്ങൾ ഭരണസ്വാധീനം ഉപയോഗിച്ച ചില ഉദ്യോഗസ്ഥന്മാരും രാഷ്ട്രീയ നേതാക്കളും നശിപ്പിക്കാൻ ശ്രമിക്കുന്നത് തടയണമെന്ന് ബി. ജെ. പി. സംസ്ഥാന പ്രസിഡൻ്റ് കെ.ജി. മാരാർ അഭ്യർത്ഥിച്ചു.

ഗുഹ സന്ദർശിച്ച മാരാർ ഇതു സംബന്ധിച്ച പ്രസിഡൻ്റ്, പ്രധാനമന്ത്രി തുടങ്ങിയവർക്കു കമ്പിസന്ദേശമയച്ചു.

ദേശീയ സ്മാരകം. 1993 ഡിസം. 10.

9-2-94 - ബുധൻ - മംഗളം

കരിങ്കൽ കാറി എടയ്ക്കൽ ഗുഹക്കു ഭീഷണിയാവുന്നു

അമ്പലവയൽ: ചരിത്രപ്രസിദ്ധമായ എടയ്ക്കൽ ഗുഹയിലെ അമൂല്യങ്ങളായ ചിത്രങ്ങൾക്കും ലിപികൾക്കും സമീപത്ത് ആരംഭിച്ചിരിക്കുന്ന കരിങ്കൽ കാറി ഭീഷണി ഉയർത്തുന്നു.

അമ്പലവയൽ മലനിരകളിൽ പ്രവർത്തിച്ചിരുന്ന കരിങ്കൽ കാറികൾ എടയ്ക്കൽ ഗുഹ സംരക്ഷണ സമിതിയുടെ പ്രക്ഷോഭത്തെ തുടർന്ന് കേന്ദ്ര സർക്കാർ ഇടപെട്ട് 1987-ൽ നിരോധിക്കപ്പെട്ടതാണ്. നിരോധിക്കപ്പെട്ട കാറി കൾ ഗുഹ സ്മിതിചെയ്യുന്ന അമ്പലവയൽ മലനിരയിലെ റവന്യൂ വകുപ്പിന്റേതാണ് സ്മിതി ചെയ്യുന്നത്.

ഈ റവന്യൂ വകുപ്പിന്റേതാണ് അമ്പലവയൽ അഡ്മിനിസ്ട്രേറ്റീവ് ഓഫീസർ പിരിയുന്നതിന്റെ തലേദിവസം ഡബ്ല്യു.സി.എസ്. 86/93-ാം നമ്പറായി ഒരേക്കർ അറുപത്തഞ്ചു സെന്ററു റവന്യൂ പാർക്ക് റഹസ്യമായി മുൻ കാറി മുതലാളി (കാവു) പുറത്ത് ഇബ്രാഹിം ക്ക് പട്ടയം നൽകിയതോടെയാണ് ഗുഹയ്ക്കു സമീപം കാറിയുടെ പ്രവർത്തനം ആരംഭിച്ചത്.

1986-ൽ സന്ദർശകർ ഗുഹാചിത്രങ്ങൾ കോറി വികൃതപ്പെടുത്താനാരംഭിക്കുകയും, വെടിയുപ്പും, ഗന്ധകവും ഉപയോഗിച്ച് മലനിരയിലെ കാറികളിൽ വൻ സ്മോളറുമുണ്ടാക്കി. ഗുഹയിൽ കനത്ത പ്രകമ്പനമുണ്ടാക്കാൻ തുടങ്ങുകയും ചെയ്തതോടെ ഗുഹാചിത്രങ്ങളുടെ പ്രാധാന്യം മനസ്സിലാക്കിയ വയനാടു പ്രകൃതി സംരക്ഷണ

സമിതി കേരളത്തിലെ പ്രമുഖ ചിത്രകാരന്മാരായ ഡോ. രാജൻ ഗുരുക്കൾ, ഡോ. എ. ആർ. രാഘവവർ, ഡോ. എ.ജി.എസ്. നാരായണൻ, പ്രമുഖ പരിസ്ഥിതി പ്രവർത്തകനായ പി.കെ. ഉത്തമൻ തുടങ്ങിയവരെയും, വയനാട്ടിലെ ചരിത്ര സ്മരണകളെയും വിളിച്ചു ചേർത്ത് എടയ്ക്കൽ ഗുഹ സംരക്ഷണ സമിതി രൂപീകരിച്ച് സംരക്ഷണ പ്രവർത്തനം ആരംഭിക്കുകയാണുണ്ടായത്.

ഗുഹ സംരക്ഷണ സമിതി പ്രവർത്തനമാരംഭിച്ച നാളുകളിൽ മിക്ക രാഷ്ട്രീയ പാർട്ടികളും, സ്മലം എ.എൽ.എയും കാറി മുതലാളി മാറ്റോടൊപ്പം നിന്ന് ഇതിനെ എതിർക്കുകയും, ജനങ്ങൾ ഗുഹാസംരക്ഷണ സമിതിയോടൊപ്പം നിൽക്കുകയും ചെയ്തപ്പോൾ, ലോകത്തിലാദ്യമായി ഒരു ചരിത്ര സ്മാരകം സംരക്ഷിക്കാൻ ജനങ്ങൾ ഒന്നടങ്കം അന്ന് സമരം ശക്തമാക്കുകയായിരുന്നു.

എടയ്ക്കൽ ഗുഹയ്ക്കും, സമീപ വാസികൾക്കും ഭീഷണിയായ കരിങ്കൽ കാറികൾ എന്നേക്കുമായി നിരോധിക്കണമെന്നും, ആയിരക്കണക്കിനു വർഷങ്ങൾക്കുമുമ്പുള്ള ചരിത്രസ്മാരകം സംരക്ഷിക്കാൻ നടപടികളുണ്ടാവണമെന്നും ഗുഹ സംരക്ഷണ സമിതി ഭരണകർമ്മങ്ങൾക്ക് നിരന്തരം നിവേദനങ്ങൾ നൽകുകയും പ്രക്ഷോഭങ്ങൾ നടത്തുകയുമുണ്ടായി. അന്നത്തെ മുഖ്യമന്ത്രിയായിരുന്ന കരുണാകരൻ കൽപ്പറ്റയിൽ കലക്ട്രേറ്റിനു തറക്കല്ലിടാൻ വന്നപ്പോൾ നിവേദ

നം കൊടുക്കാൻ ചെന്ന സമിതി പ്രവർത്തകരെ പോലീസ് കസ്റ്റഡിയിലെടുത്ത് തടങ്കലിൽ വെച്ചത് അന്ന് ഒട്ടേറെ പ്രതിഷേധങ്ങൾക്കിടയായിരുന്നു.

ഭരണ കർത്താക്കളിൽ നിന്നും നീതി ലഭിക്കാതെ വന്നപ്പോൾ ഗുഹ സംരക്ഷണ സമിതി കൺവീനർ തോമസ് അമ്പലവയൽ, കേരള ഹൈക്കോടതിയിൽ റിട്ടു ഫയൽ ചെയ്തു. അന്നത്തെ ആർക്കൈവ്സ് ഡയറക്ടർ ഡോ. രാജേന്ദ്രൻ, എർത്ത് സയൻസ് സ്റ്റുഡി ഡയറക്ടർ ഡോ. കെ. കെ. രാമചന്ദ്രൻമടക്കമുള്ള വിദഗ്ദ്ധ കമ്മീഷൻ എടയ്ക്കൽ എത്തി പഠനം നടത്തുകയും, കാറികൾ ഗുഹയ്ക്ക് പുറത്തു നാശമുണ്ടാക്കുമെന്നും സമീപ വാസികളുടെ വീടിനും കൃഷിക്കും വെള്ളത്തിനും പ്രശ്നങ്ങളുണ്ടാക്കുമെന്നും സർക്കാരിനു റിപ്പോർട്ടു ചെയ്തു.

ഹൈക്കോടതിയിൽ റിട്ടു നില നിലയ്ക്കുമ്പോഴും സമിതി പ്രക്ഷോഭം ശക്തിപ്പെടുത്തുകയും, ഇന്ത്യയിലെ പ്രമുഖ പരിസ്ഥിതി പ്രവർത്തകരെയും, ചരിത്രകാരന്മാരെയും, എടയ്ക്കൽ ഗുഹനേരിടുന്ന ഭീഷണി അറിയിക്കുകയും, അവർ സംസ്ഥാന കേന്ദ്ര സർക്കാരുകളിൽ ഗുഹ സംരക്ഷിക്കാൻ സമ്മർദ്ദം ചെലുത്തുകയും, ഇന്ത്യൻ ഹിസ്റ്ററി കോൺഗ്രസ്സ്, ലോക പാഠാചിത്ര വിദഗ്ദ്ധരുടെ ലോക സമ്മേളനം തുടങ്ങിയ പ്രമേയങ്ങൾ പാസാക്കുകയും ചെയ്തപ്പോൾ കേന്ദ്ര സർക്കാർ ഇടപെട്ട് കാറി പ്രവർ

ത്തനം നിരോധിക്കുകയാണുണ്ടായത്.

ഗുഹ സംരക്ഷണ സമരകാലത്ത് വയനാടു ജില്ലാ കളക്ടറായിരുന്ന ടി. രവീന്ദ്രൻ തമ്പി കാറി നിരോധിച്ചപ്പോൾ കാറി മുതലാളിമാരും, രാഷ്ട്രീയക്കാരുമിടപെട്ട് അദ്ദേഹത്തെ സർക്കാർ തലത്തിൽ പോലും ബുദ്ധിമുട്ടിക്കുകയും, നിർബന്ധിച്ച് നിരോധനം പിൻവലിക്കുകയും, വൈകാതെ അദ്ദേഹത്തെ മാറ്റുകയും ചെയ്തത് ഏറെ ഒച്ചപ്പാടുകൾ ഉണ്ടാക്കിയിരുന്നു. തുടർന്നുണ്ടായ ജനകീയ ആവശ്യത്തെ തുടർന്നാണ് അദ്ദേഹത്തെ വീണ്ടും വയനാട്ടിൽ നിയമിക്കാൻ സർക്കാർ നിർബന്ധിതമായത്. സാധാരണക്കാരും, ചരിത്രകാരന്മാരും, പരിസ്ഥിതി പ്രവർത്തകരും ഒന്നായി നടത്തിയ പ്രക്ഷോഭത്തെ തുടർന്ന് നിരോധിക്കപ്പെട്ട കാറി സ്മിതിചെയ്യുന്ന പാർക്ക് റഹസ്യമായി പട്ടയം നൽകിയതിനെ കുറിച്ച് അടിയന്തര അന്വേഷണം നടത്തി കുറ്റക്കാരുടെ പേരിൽ നടപടിയെടുക്കുകയും, പട്ടയം റദ്ദാക്കുകയും ചെയ്യണമെന്ന് എടയ്ക്കൽ ഗുഹ സംരക്ഷണ സമിതി സർക്കാരിനോട് ആവശ്യപ്പെട്ടു.

കാറി മുതലാളിമാർക്കു വേണ്ടി എടയ്ക്കൽ ഗുഹ തകർക്കാനും, സമീപവാസികളുടെ വീട്, കുടിവെള്ളം, കൃഷി തുടങ്ങിയവ നശിപ്പിക്കാനുമാണ് ഭാവമെങ്കിൽ വീണ്ടും ശക്തമായ പ്രക്ഷോഭമാരംഭിക്കുമെന്നും, കോടതിയിൽ നീതി തേടുമെന്നും സമിതി കൺവീനർ തോമസ് അമ്പലവയൽ അറിയിച്ചു.

അനധികൃത പട്ടയത്തിനെതിരെ പൗരസമിതി രംഗത്ത്

അമ്പലവയൽ: നൂറ്റാണ്ടുകൾ പഴക്കമുള്ള, ചരിത്രം ആലോചന ചെയ്ത എടയ്ക്കൽ ഗുഹയുടെ നിലനിൽപ്പിന് ഭീഷണിയായതും എടയ്ക്കൽ കാറിയുടെ സമീപവാസികളുടെ വീടിനും കൃഷിക്കും കുടിവെള്ളത്തിനും വിനാശകരമായതും അമ്പലവയൽ-അമ്പലവയൽ-ബത്തേരി റോഡുവഴി തടസ്സപ്പെടുത്തുന്നതുമായ എടയ്ക്കൽ കാറി പ്രവർത്തിപ്പിക്കാൻ അനുവദിക്കില്ലെന്ന് കാറി പരിസരത്തുചേർന്ന പരിസ്ഥിതി പ്രവർത്തകരുടെയും നാട്ടുകാരുടെയും യോഗം മുന്നറിയിപ്പുനൽകി. അമ്പലവയൽ മലനിരയിൽ കാറി അനുവദിക്കരുതെന്ന വിദഗ്ദ്ധ ഉപദേശത്തെ അവഗണിച്ച് അനധികൃത പട്ടയം നൽകിയ ഡബ്ല്യുട്ടി കലക്ടറുടെയും ബന്ധപ്പെട്ട ഉദ്യോഗസ്ഥരുടെയും പേരിൽ കർശന നടപടികളുണ്ടാകണമെന്നും പാറപ്പട്ടയം റദ്ദാക്കണമെന്നും യോഗം പ്രമേയംമൂലം സർക്കാരിനോട് ആവശ്യ

പ്പെട്ടു. അമ്പലവയൽ നടപടികൾക്കായി വകുപ്പ് അധികാരികൾക്ക് ഭീമഹർജി നൽകുക, അമ്പലവയൽ അഡ്മിനിസ്ട്രേറ്റീവ് ഓഫീസിലേക്ക് ജനകീയ മാർച്ച്, പൊതുയോഗങ്ങൾ, ധർമ്മ എന്നിവയടക്കം ശക്തമായ സമരപരിപാടികൾ അനധികൃത പട്ടയം റദ്ദാക്കുന്നതുവരെ തുടരാൻ എടയ്ക്കൽ കാറി വിരുദ്ധ സമിതി തീരുമാനിച്ചു.

യോഗത്തിൽ ഗുഹ സംരക്ഷണസമിതി കൺവീനർ തോമസ് അമ്പലവയൽ അധ്യക്ഷനായിരുന്നു. പി.പി. വർഗീസ്, ജലധരാജ്, പി.സി. വർഗീസ്, പി.കെ. കൃഷ്ണൻ, വി.വി. ഗോപകുമാർ തുടങ്ങിയവർ സംസാരിച്ചു.

ആക്ഷൻ കമ്മിറ്റി ഭാരവാഹികളായി പി.പി. വർഗീസ് (പ്രസി.), കെ. ഗോവിന്ദൻ (വൈസ് പ്രസി.), എ. പി. പ്രാട്ടീസ് (സെക്.), യു. ഗോവിന്ദൻ (ട്രഷറർ) എന്നിവരെ

നേതൃത്വം നൽകുന്നു.

8 ലധികം 85 നീന്ത
1994. 0-02. 20

81 ഡിസംബർ - 1994.
 ഫെബ്രുവരി - 20 നമ്പർ

ചുരുക്കത്തിൽ

കാറി പ്രവർത്തിപ്പിക്കാനുള്ള നീക്കം ഉപേക്ഷിക്കണം

അമ്പലവയൽ: എടക്കൽ കാറി വീണ്ടും പ്രവർത്തിപ്പിക്കാനുള്ള നീക്കം ഉപേക്ഷിക്കണമെന്ന് കാറി പരിസരത്ത് ചേർന്ന നാട്ടുകാരുടെ യോഗം ആവശ്യപ്പെട്ടു. എടക്കൽ ഗുഹക്കും പരിസരത്തെ താമസക്കാർക്കും കൃഷിക്കും നാശമുണ്ടാക്കുന്ന തരത്തിലാണ് കാറി -യോഗം ചൂണ്ടിക്കാട്ടി. അമ്പലവയൽ, അമ്പുകുത്തി, ബത്തേരി റോഡിലെ ഗതാഗത തടസ്സത്തിനും ഇതു കാരണമാകും.

അമ്പലവയൽ എ.ബി. ഓഫീസിൽനിന്ന് സ്വകാര്യവ്യക്തിക്ക് നൽകിയ പട്ടയം നല്ല ചെമ്പുണമെന്ന് യോഗം ആവശ്യപ്പെട്ടു. എടക്കൽ കാറിവിരുദ്ധ സമിതി രൂപീകരിച്ചു. ഭാരവാഹികൾ: പി.പി. വർഗീസ് (പ്രസി), കെ. ഗോവിന്ദൻ (വൈ. പ്രസി), എം.പി. പ്രാറ്റീസ് (സെക്ര), പി. വേലുണ്ണി (ജോ. കൺ), യു. ഗോവിന്ദൻ (ട്രഷറർ).

എടക്കൽ ഗുഹാ സംരക്ഷണ സമിതി കൺവീനർ തോമസ് അമ്പലവയൽ അധ്യക്ഷത വഹിച്ച യോഗത്തിൽ പി.കെ. കൃഷ്ണൻ, പി.പി. വർഗീസ്, ജലധരാജ്, വി.വി. ഗോപകുമാർ, പി.സി. വർഗീസ് തുടങ്ങിയവർ പ്രസംഗിച്ചു.



എടക്കൽ ഗുഹാലിഖിതങ്ങൾ. കാവൽക്കാരൻ ബിജുജോസഫാണ് ഇൻസൊറിൽ.

അനാഥമാകുന്ന ചരിത്രസ്മാരകം

സ്വന്തം പ്രതിനിധി

കല്ലറ, ജൂലായ് 14: എടക്കൽ ഗുഹ നാശത്തിലേക്ക്. വയനാട്ടിൽ അവശേഷിക്കുന്ന ഏറ്റവും പ്രാചീന ചരിത്രസ്മാരകത്തിന് ബിജുജോസഫ് മാത്രമാണ് ഇന്ന് കാവൽ. ബി സി 10000-നും 4000-നും ഇടയിലെ നവീന ശിലായുഗ കാലഘട്ടത്തിന്റെ സംസ്കാരം ആധുനിക മനുഷ്യന് വെളിവാക്കുന്ന എടക്കൽ ഗുഹയുടെ സംരക്ഷണവും കാവലും എല്ലാം ഈ പത്തൊമ്പതുകാരനിലൊതുങ്ങുന്നു.

സമുദ്രനിരപ്പിൽനിന്ന് 4000 അടി ഉയരത്തിൽ അമ്പലവയലിലെ അമ്പുകത്തിമലയിലാണ് എടക്കൽ ഗുഹ. മലയുടെ മുകൾത്താല 98 അടി നീളവും 22 അടി വീതിയുമുള്ള ഒരു വിള്ളൽ. മുകളിൽനിന്ന് ഒരു കൂറ്റൻ പാറ വീണ് രൂപപ്പെട്ടതാണ് എടക്കൽ ഗുഹയെന്ന് കരുതുന്നു. ഗുഹക്കകത്തുനിന്ന് നോക്കി

യാൽ 1500 അടി താഴ്ചയിലുള്ള തൊട്ടടുത്ത ഗ്രാമങ്ങളുടെ കാഴ്ച വിസ്മയിപ്പിക്കുന്നതാണ്. ഗുഹാഭിത്തിയിലെ കൊത്തുചിത്രങ്ങളും ഗുഹവാക്യങ്ങളും ശിലായുഗ മനുഷ്യജീവിതക്രമങ്ങൾ വിളിച്ചോതുന്നവയാണ്. മിനുസപ്പെടുത്തിയ കല്ലുകൾകൊണ്ട് രൂപപ്പെടുത്തിയ ചിത്രങ്ങളും ലിഖിതങ്ങളും വ്യത്യസ്ത കാലയളവിൽ രേഖപ്പെടുത്തിയവയാണെന്നു മതമുണ്ട്.

ചരിത്രകാരന്മാരും വിദ്യാർഥികളും സഞ്ചാരികളും സാഹസികയാത്രികരും ഇവിടെ കയറിയറിഞ്ഞു. എന്നിട്ടും ഈ ചരിത്രസ്മാരകം അവഗണനയിൽനിന്നും ദുർഘടമേറിയ ഊടുവഴികൾ നന്നാക്കാൻപോലും സർക്കാർ തയ്യാറായിട്ടില്ല. കൊത്തുചിത്രങ്ങളും ലിഖിതങ്ങളും സമൂഹദ്രോഹികൾ നശിപ്പിക്കുന്ന വാർത്തകൾക്ക് പ്രതികരിക്കാൻപോലും അധികൃതർ തയ്യാറായില്ല.

അനാഥമാക്കിയിലേക്ക് നിന്നിരുന്ന ഗുഹയുടെ കാവലിന് കപ്പലക്കൊല്ലി എത്തുങ്കൽ ബിജുജോസഫിനെ 93 ഫെബ്രുവരി അഞ്ചിനാണ് നിയമിക്കുന്നത്. 750 രൂപ ശമ്പളം. ഏപ്രിൽ 28 മുതലാണ് അതു ലഭിച്ചതുടങ്ങിയത്.

അവധി ദിവസങ്ങളിൽ അഞ്ഞൂറിലധികംപേർ ഇവിടെയെത്തുന്നുണ്ട്.

വിദ്യാർഥികളും ഗവേഷകരും മുതൽ സാധാരണക്കാർവരെ ഇതിൽപെടും.

എടക്കൽ ഗുഹക്ക് വാച്ച്മെൻ കോട്ടേഷൻ പണിയാൻ 1992-ൽ ഉത്തരവായതാണ്. 50,000 രൂപ ഇതിനായി അനുവദിക്കുകയും ചെയ്തു.

സ്വകാര്യവ്യക്തിയിൽനിന്നും കിട്ടിയ അഞ്ച് സെൻ്റ് സ്ഥലത്ത് കൂട്ടിയട്ടെ 1000 ഘന അടി കരിങ്കല്ലിൽ വാച്ച്മെൻ കോർട്ടേഷൻ ഒരുങ്ങി.

എടക്കൽ പാറയിലെ അനധികൃത പട്ടയം റദ്ദാക്കുക.

പൊതു സ്വത്തുതീറെഴുതിയ ഉദ്യോഗസ്ഥരെ ശിക്ഷിക്കുക.

6-3-94 ഞായർ 6 PMന് അമ്പലവയലിൽ പൊതുയോഗം.

ബഹുമാന്യരെ,

അമ്പലവയലും എടക്കലും ലോകഭൂപടത്തിൽ സ്ഥാനം പിടിച്ചത് ശിലായുഗത്തിലെ ചിത്രങ്ങളും, ലിപികളും നിറഞ്ഞ എടക്കൽ ഗുഹയുടെ ചരിത്ര മൂല്യം നിമിത്തമാണ്.

ഏതാനും കരിങ്കൽ മുതലാളിമാരും, ചരിത്ര വിരോധികളായ സന്ദർശകരും ചേർന്ന് എടക്കൽ ഗുഹ നശിപ്പിക്കാനാരംഭിച്ചപ്പോൾ എടക്കൽ ഗുഹാ സംരക്ഷണ സമിതിയും, നാട്ടുകാരും 1986 ൽ പ്രക്ഷോഭം മാർച്ചിച്ചപ്പോൾ, ലോകത്തിലാദ്യമായി ഒരു ജനത ഒരു ചരിത്രസ്മാരകം സംരക്ഷിക്കാൻ സമര രംഗത്തു വരികയായിരുന്നു. ഈ ജനതയുടെ ശക്തമായ മുന്നേറ്റത്തെ തുടർന്ന് അന്നത്തെ പ്രധാനമന്ത്രി രാജീവ് ഗാന്ധി ഇടപെട്ട് എടക്കൽ ക്വാറികൾ നിരോധിച്ചു. ഇന്ത്യൻ ഹിസ്റ്ററി കോൺഗ്രസ്സ് സെക്രട്ടറി ഡോ: ഇർഫാൻ മുഹമ്മദ്, ബോംബെ നാച്യുറൽ സൊസൈറ്റിയുടെ നെടുംതൂണായിരുന്ന ഡോ: സലീം അലി തുടങ്ങി ഇന്ത്യയിലെ പ്രമുഖ ചരിത്ര പണ്ഡിതന്മാരും, ചരിത്ര സ്നേഹികളും, പരിസ്ഥിതി പ്രവർത്തകരും ഈ സമരത്തിനു നല്ലീയ പിന്തുണ ഇന്നും വയനാടൻ ജനതയുടെ മനസ്സിലുണ്ട്.

എടക്കൽ ഗുഹയും, സമീപവാസികളുടെ വീടുകളും, കൃഷിക്കും, കടിവെള്ളത്തിനും ഭീഷണി ഉയർത്തിയ എടക്കൽ ക്വാറി സ്ഥിതിചെയ്തിരുന്ന അസ്വകത്തിമലനിരയിലെ റവന്യൂപാറയ്ക്ക് അമ്പലവയൽ ഡെപ്യൂട്ടി കളക്ടർ-കെ.എസ്.എം.എസ്.കോറീവ് ഓഫീസിൽ നിന്നും ചിലക്ക് നൽകിയ പട്ടയം റദ്ദാക്കണമെന്നും, പൊതുമുതലിന് പട്ടയം കൊടുത്ത ഉദ്യോഗസ്ഥൻമാരെ മാതൃകാപരമായി ശിക്ഷിക്കണമെന്നും, ആവശ്യപ്പെട്ട് എടക്കൽ ക്വാറി വിരുദ്ധ സമിതിയും, ഗുഹാ സംരക്ഷണസമിതിയും നടത്തുന്ന പ്രക്ഷോഭ പരിപാടികൾ വിശദീകരിക്കുന്നതിന് **6-3-94ന് ഞായറാഴ്ച വൈകുന്നേരം 6 മണിക്ക് അമ്പലവയൽ ട്രാണിംഗിൽ നടത്തുന്ന പൊതുയോഗത്തിൽ** വിവിധ രാഷ്ട്രീയ സാമൂഹ്യ - സാംസ്കാരിക - പരിസ്ഥിതി പ്രവർത്തക നേതാക്കൾ പങ്കെടുക്കും. പ്രക്ഷോഭ പരിപാടികളിൽ പങ്കാളികളാകാനും, വിജയിപ്പിക്കുവാനും അഭ്യർത്ഥിക്കുന്നു.

എന്ന്,

തോമസ് അമ്പലവയൽ കൺവീനർ

പി. പി. വർഗീസ് പ്രസിഡണ്ട്

എടക്കൽ ഗുഹാ സംരക്ഷണസമിതി - എടക്കൽ ക്വാറി വിരുദ്ധസമിതി
അമ്പലവയൽ/1-3-94

ജോസ്കോ ** അമ്പലവയൽ

അമ്പലവയലിലെ അനധികൃത ക്വാറികൾ ഭീഷണിയാകുന്നു

അമ്പലവയൽ: പഞ്ചായത്തിലെ മഞ്ഞപ്പാറ, അമ്പലവയൽ, ആയിരംകൊല്ലി, കുമ്പളേരി, അമ്പുകുത്തി പ്രദേശങ്ങളിലെ അനധികൃത ക്വാറികൾ ജനജീവിതത്തിനു ഭീഷണിയാകുന്നു എന്നു പരാതി.

മഞ്ഞപ്പാറയിലെ ക്വാറിയിൽനിന്നു പാറ പൊട്ടിത്തെറിച്ചു സ്കൂളിലേയ്ക്കു പൊക്കുകയായിരുന്ന രണ്ട് കുട്ടികൾക്കു പരുക്കേറ്റു. അന്ന് അമ്പലവയൽ-കോഴിക്കോട് റോഡിനു സമീപമുള്ള ക്വാറി അനധികൃതമാണെന്നു നാട്ടുകാർ അധികൃതർക്കു പരാതിയും നൽകിയിരുന്നു.

ഉദ്യോഗസ്ഥൻമാർ അന്വേഷണത്തിനെത്തിയപ്പോൾ ക്വാറി നടത്തിപ്പുകാർ സ്മലംവിട്ടത്രേ. ഇതുപോലെ ലൈസൻസില്ലാത്ത നിരവധി ക്വാറികളുണ്ടെന്നാണ് ആരോപണം.

ക്വാറികളിലെ വെടിമരുന്ന് ഉപയോഗം സമീപത്തെ കെട്ടിടങ്ങൾക്കു വിനയാകുന്നു. ലക്ഷക്കണക്കിനു രൂപ മുടക്കി പണിത കെട്ടിടങ്ങളുടെ ഭിത്തി വിണ്ടുകീറുകയും മേൽക്കൂര തകരുകയും ചെയ്യുന്നു. പാറ മടകൾക്കെതിരേ കലക്ടർ, മന്ത്രിമാർ തുടങ്ങിയവർക്കു നൽകിയ പരാതിയും ഫലം കണ്ടില്ലെന്നു നാട്ടുകാർ പറയുന്നു.

പ്രശസ്തമായ എടയ്ക്കൽ ഗുഹയ്ക്കു സമീപം പ്രവർത്തനം നിലച്ചുകിടക്കുന്ന ക്വാറി പുനരാരംഭിക്കാൻ കോഴിക്കോ

ട്ടെ വെടിമരുന്ന് വ്യാപാരി ശ്രമം നടത്തുന്നുണ്ടെന്നും ആരോപണമുണ്ട്.

സർക്കാറിന് ഇത്തരം ക്വാറികളുടെ പ്രവർത്തനംമൂലം കാര്യമായ വരുമാനമൊന്നും ലഭിക്കുന്നില്ലെന്നതാണ് മറ്റൊരു വസ്തുത. നിത്യവും 200 ലധികം ലോഡ് കരിങ്കല്ല് കയറ്റിവിടുമ്പോൾ രേഖയിൽ കാണുക നൂറിൽ താഴെ മാത്രം ലോഡായിരിക്കും.

ബന്ധപ്പെട്ട ഉദ്യോഗസ്ഥർ പരിശോധനയ്ക്കെത്തുമ്പോൾ കരിങ്കൽ ലോറികൾ മരണപ്പാച്ചിൽ നടത്തുന്നതും അപകടമാകുന്നു. നടുവഞ്ചാലിനടുത്ത് കരിങ്കൽ ലോറി മറിഞ്ഞപ്പോൾ അഞ്ചു പേർക്കാണ് പരുക്കേറ്റത്.

കൂടാതെ അനധികൃത ക്വാറികൾ പ്രവർത്തിപ്പിക്കാൻ ഉദ്യോഗസ്ഥർ കൈക്കൂലി പറ്റുന്നുവെന്നും ആരോപണമുണ്ട്. അതു കൊണ്ടാണത്രേ നാട്ടുകാരുടെ നിരവധി പരാതികൾ ഫലം കാണാത്തത്.

ക്വാറികളുടെ പ്രവർത്തനം സംബന്ധിച്ച പരാതികൾ അന്വേഷിക്കണമെന്നു മഞ്ഞപ്പാറയിൽ ചേർന്ന അമ്പലവയൽ പഞ്ചായത്ത് ആക്ഷൻ കൗൺസിൽ യോഗം ആവശ്യപ്പെട്ടു. നടപടിയുണ്ടായില്ലെങ്കിൽ സമര പരിപാടികൾക്കു രൂപം നൽകാനും കൗൺസിൽ തീരുമാനിച്ചിട്ടുണ്ട്.

കൂടുതൽ മിഴിവോടെ ഗുഹാ ചിത്രങ്ങൾ

കൽപ്പറ്റ: ചരിത്രാതീത കാലത്തെ കഥ പറയുന്ന എടക്കൽ ഗുഹ കൂടുതൽ പ്രാധാന്യം നേടുന്നു. സംസ്ഥാന പുരാവസ്തു വിഭാഗത്തിലെ വിദഗ്ദ്ധരുടെ ഉദ്ഖനന പ്രവർത്തനങ്ങളിൽ ഗുഹാ ചിത്രങ്ങൾ കുറേക്കൂടി തെളിഞ്ഞു. രണ്ടു മീറ്റർ ആഴത്തിൽ ഗുഹയിലെ മണ്ണ് നീക്കിയപ്പോൾ നൂറ്റാണ്ടുകളായി മറഞ്ഞു കിടന്നിരുന്ന അനേകം ചിത്രങ്ങൾ പുറത്തുവന്നു. ഗുഹാഭിത്തിയിലെ ചിത്രാവലിക്കു വ്യാപ്തി കൂടി. നവീന ശിലായുഗത്തിലേ തെന്ന് കരുതുന്ന ഈ ഗുഹാചിത്രങ്ങൾ ലോകത്തിലെ അപൂർവതകളിൽ ഒന്നാണ്.

ജില്ലാ കലക്ടർ വിശ്വാസമേത്തയുടെ പ്രത്യേക താൽപ്പര്യമനുസരിച്ച് പുരാവസ്തു ഡയറക്ടർ പി എസ് രാധാദേവിയാണ് വിദഗ്ദ്ധ സംഘത്തെ അയച്ചത്. പി ശ്രീധരൻ പിള്ള, വി മധുസൂദനൻ നായർ, ബി ബാലമോഹനൻ, ഇ പി ശ്രീനിവാസനക്കുറുപ്പ് എന്നിവർ ഉദ്ഖനന പ്രവർത്തനങ്ങൾക്കും രവിന്ദ്രൻ തമ്പി, മണികണ്ഠൻ നായർ എന്നിവർ സംരക്ഷണ ജോലികൾക്കും നേതൃത്വം നൽകി. എടക്കൽ ഗുഹാ സംരക്ഷണ സമിതി കൺവീനർ തോമസ് അമ്പലവയലിന്റെ നേതൃത്വത്തിൽ പരിസ്ഥിതി പ്രവർത്തകർ ഇവർക്ക് സഹായ സഹകരണങ്ങൾ നൽകി.

ഉദ്ഖനനത്തിൽ നൂറ്റാണ്ടുകൾക്ക് മുൻപ് ഗുഹാചിത്രരചനക്ക് ഉപയോഗിച്ച ശിലായുഗം കണ്ടെടുത്തിട്ടുണ്ട്. കൂടാതെ കുറുപ്പും ചുവപ്പും കലർന്ന പ്രാചീന മൺപാത്ര അവശിഷ്ടങ്ങളും കരിക്കുഷണങ്ങളും കണ്ടെടുക്കുകയുണ്ടായി. പുരാവസ്തു വകുപ്പ് എടക്കൽ ആദ്യമായി നടത്തിയ ഉദ്ഖനനത്തിൽ ലഭിച്ച വസ്തു

ക്കൾ ശാസ്ത്രീയ പഠനത്തിന് വിധേയമാക്കും.

കൃത്യം ഒരു നൂറ്റാണ്ട് മുൻപ് 1896 ൽ എടക്കൽ ഗുഹയിലെത്തി അഞ്ചുവർഷം പഠനം നടത്തി ഗുഹാചിത്രങ്ങളുടെ ചരിത്രപ്രാധാന്യം ആദ്യമായി ലോകത്തിന് മുൻപിൽ സമർപ്പിച്ച ഈ ഫോസ്ട് ഉദ്ഖനനത്തിലൂടെ കർമ്മശുഭവും മറ്റും കണ്ടെത്തിയതായി ഇന്ത്യൻ ആന്റിക്യൂറിയിൽ പറയുന്നുണ്ട്. പിന്നീട് 1980 ൽ ഡോ. ഇ ഒ തിൻലറുടെ നേതൃത്വത്തിൽ ചെക്കോസ്ലാവാക്യ, സിറിസ്കർലണ്ട്, ഓസ്ട്രിയ, ഇന്ത്യ എന്നീ രാജ്യങ്ങളിൽ നിന്നുള്ള ആർക്കിയോളജിസ്റ്റുകളുടെ സംഘം ഗുഹയിൽ കുറച്ചുഭാഗത്ത് ഉദ്ഖനനം നടത്തിയെങ്കിലും ചരിത്രാവശിഷ്ടങ്ങൾ കണ്ടെത്തിയിരുന്നില്ല.

സന്ദർശകർ കാലാകാലമായി കോറി വെച്ച് വികൃതമാക്കിയ ഗുഹാ ചിത്രങ്ങളിലെ ഭാഗങ്ങൾ രാസചികിത്സയിലൂടെ മാറ്റുകയും ഗുഹാചിത്രങ്ങൾക്ക് തന്മയീഭാവം വരുത്തുകയും ചെയ്തിട്ടുണ്ട്. മേലിൽ നാശം സംഭവിക്കാതിരിക്കാനുള്ള നടപടികളും സ്വീകരിച്ചു.

വയനാടിന്റെ വിവിധ ഭാഗങ്ങളിലുള്ള ചരിത്രാവശിഷ്ടങ്ങളെക്കുറിച്ചുള്ള ഗവേഷണവും സംരക്ഷണ പ്രവർത്തനവും നടത്താൻ പുരാവസ്തു വകുപ്പ് പരിപാടികൾ തയ്യാറാക്കിവരികയാണ്. പുരാവസ്തു വകുപ്പിലെ വിദഗ്ദ്ധരുടെ ശ്രമഫലമായി വർദ്ധിച്ചു ഗുഹയുടെ വ്യാപ്തി നിലനിറുത്തുമെന്നും രാസചികിത്സയിലൂടെ തന്മയീഭാവം വരുത്തിയ ഗുഹാഭിത്തികൾ വികൃതപ്പെടുത്താൻ ശ്രമിക്കുന്നവരുടെ പേരിൽ കർശന നടപടികൾ സ്വീകരിക്കുമെന്നും ജില്ലാ കലക്ടർ അറിയിച്ചു.

അമ്പുകുത്തിമലയിൽ പാറ

പൊട്ടിക്കാൻ

മുഖ്യമന്ത്രി

വീണ്ടും ശ്രമം

1986 ഡിസംബർ 24 തൊഴിലാളി

അമ്പലവയൽ: എടക്കൽ ഗൃഹ സ്ഥിതിചെയ്യുന്ന അമ്പുകുത്തിമലയിലെ പാറപൊട്ടിക്കൽ കേന്ദ്ര സർക്കാർ നിർദ്ദേശാനുസരണം തൽക്കാലം സംസ്ഥാന ഗവർണ്മെന്റ് നിർത്തിവെച്ചെങ്കിലും കരിങ്കൽ ക്വാറികളുടെ പ്രവർത്തനം പുനരാരംഭിക്കുന്നതിനുള്ള ശ്രമങ്ങൾ അണിയറയിൽ കൊണ്ടുപിടിച്ചാരംഭിച്ചു.

വയനാട്ടിലെ ഒരു എം.എൽ.എ.യുടെ സഹോദരന്റെ നേതൃത്വത്തിലുള്ള നിവേദകസംഘം തിരുവനന്തപുരത്തുചെന്നു കരുനീക്കങ്ങൾ നടത്തിവരുന്നു. അമ്പുകുത്തി മലയിലെ ക്വാറികൾ എടക്കൽ ഗൃഹസ്ഥലം ഭീഷണിയാകുമോ എന്നു പരിശോധിക്കാൻ ഒരു വിദഗ്ദ്ധസമിതിയെ നിയമിക്കാനും സമിതിയുടെ അനുമതിയോടെ കരിങ്കൽ ക്വാറികൾ പുനരാരംഭിക്കാനും ശ്രമങ്ങൾ നടന്നുവരുന്നു. ക്വാറി തൊഴിലാളികളുടെ പേരിലാണ് ഇതെല്ലാം നടക്കുന്നതെങ്കിലും യഥാർത്ഥ താല്പര്യവും ക്വാറി ഉടമകളുടേതുതന്നെ. കേരള സർക്കാർ നിയമിക്കുവാൻ ഉദ്ദേശിക്കുന്ന കമ്മിറ്റിയിൽ ഡോ. എം.ജി.എസ്. നാരായണൻ, എം.ആർ.രാഘവവാരീയർ, എ.ന്നിവാർ ഉൾപ്പെടുമെന്നും അവരുടെ പേരുകൾ നീക്കം ചെയ്യാനുള്ള ശ്രമങ്ങൾ നടക്കുന്നതുകൊണ്ടാണ് കമ്മിറ്റിയുടെ ഔദ്യോഗികപ്രഖ്യാപനം ഉണ്ടാവാത്തതെന്നും അറിയുന്നു.

കരിങ്കൽക്വാറികളുടെ പ്രവർത്തനം നിർത്തിവെച്ചാൽ താൻ സമരം നടത്തുമെന്നു വയനാട്ടിലെ പ്രമുഖ കോൺഗ്രസ് നേതാവ് പ്രഖ്യാപിച്ചിരുന്നുവെങ്കിലും ഇതുവരെ സമരമൊന്നും തുടങ്ങിയിട്ടില്ല. ചരിത്രപണ്ഡിതന്മാരും ഗവേഷകരുമായ ഒട്ടേറെ വിദഗ്ദ്ധർ പത്തിലേറെ തവണ എടക്കൽ ഗൃഹയും പരിസരപ്രദേശങ്ങളും സന്ദർശിക്കുകയും പഠനം നടത്തി തങ്ങളുടെ അഭിപ്രായങ്ങൾ രേഖപ്പെടുത്തിയിട്ടും സ്ഥലം എം.എൽ.എ. ഇപ്പോഴും പറയുന്നത് വിദഗ്ദ്ധർ ആരും ഗൃഹ സന്ദർശിച്ചിട്ടില്ലെന്നാണ്. എന്നാൽ എം.എൽ.എ.യുടെ പ്രസ്താവന ആർക്കുവേണ്ടിയാണെന്ന് വയനാട്ടിലെ പ്രകൃതിസ്നേഹികൾക്കും ജന

ങ്ങൾക്കു പൊതുവെയും അറിയാവുന്നതാണ്.

ഏതായാലും ക്വാറി സംരക്ഷിക്കുവാനുള്ള സമിതിയിൽനിന്നും മിക്ക തൊഴിലാളി സംഘടനകളും രാഷ്ട്രീയ പാർട്ടികളും പിൻവാങ്ങിക്കഴിഞ്ഞു. ബി.ജെ.പി. സംരക്ഷണസമിതിയിൽ ഉണ്ടായിരുന്നില്ല. ജനതാപാർട്ടി സമിതിയിൽനിന്നും ആദ്യം പുറത്തുകടന്നു. സി.പി.ഐ.യും, മാർക്സിസ്റ്റുപാർട്ടിയും, കേരളകോൺഗ്രസ്സും ഒന്നൊന്നായി ക്വാറിസംരക്ഷണ സമിതിയോട് വിടപറഞ്ഞു. പല പാർട്ടികളിലും ക്വാറിപ്രശ്നം വിഷമ

ങ്ങൾ സൃഷ്ടിച്ചു. മാർക്സിസ്റ്റു പാർട്ടിയുടെ പ്രമുഖ പ്രവർത്തകർ ഭൂരിപക്ഷവും ഗൃഹസംരക്ഷണത്തിനുവേണ്ടി നിലനിന്നപ്പോൾ അമ്പലവയലിലെ രണ്ടു നേതാക്കൾ കോൺഗ്രസിനോടൊപ്പം ക്വാറിസംരക്ഷണസമിതിയിൽ പ്രവർത്തിക്കുന്നു. ക്വാറിസംരക്ഷണ സമിതിയിൽ മുസ്ലീംലീഗിലെയും കോൺഗ്രസിലെയും ഒരു വിഭാഗം മാത്രമേ ഇന്നു അവശേഷിക്കുന്നുള്ളൂ. കോൺഗ്രസിലെ ആൻണി വിഭാഗം പാറപൊട്ടിക്കൽ കേന്ദ്ര സർക്കാർ തടഞ്ഞപ്പോൾ കല്ലറയിൽ ആറ്റാടപ്രകടനംവരെ നടത്തി.

ക്വാറികൾ അടച്ചുപൂട്ടിയതോടെ തൊഴിലാളികൾ മറ്റു കരിങ്കൽക്വാറികളിൽ ജോലിതേടിപ്പോയി. തമിഴ് തൊഴിലാളികൾ പലരും സ്ഥലംവിട്ടു. അമ്പലവയൽ പ്രദേശത്തുള്ള ജനങ്ങൾ ഒറ്റക്കെട്ടായി കരിങ്കൽക്വാറിക്കെ എതിരെ അണിനിരന്നതിനാൽ പാർട്ടികളും സ്വയം മാനേജിവന്നു.

അമ്പുകുത്തിമലയിൽ 5 കരിങ്കൽ ക്വാറികളാണ് പ്രവർത്തിക്കുന്നത്. ഇതിലാകെ നൂറോളം തൊഴിലാളികളേ ജോലി ചെയ്യുന്നുള്ളൂ. അമ്പലവയലിൽ മൊത്തം രണ്ടായിരത്തോളം തൊഴിലാളികൾ കരിങ്കൽ പണിയായി

ബന്ധപ്പെട്ടിട്ടുണ്ട്. യാതൊരു തൊഴിൽ സ്ഥിരതയും ഇല്ലാത്ത ഇവർക്ക് മിനിമം വേതനം, അപകട ഇൻഷുറൻസ്, ബോണസ് ഇവയൊന്നുമില്ല. തമിഴ്നാട്-കർണ്ണാടക സംസ്ഥാനങ്ങളിൽ നിന്നു ഇറക്കുമതി ചെയ്യപ്പെട്ട അടിയ തൊഴിലാളികളാണ് ഇവരിൽ ഭൂരിപക്ഷവും. അപകടങ്ങൾ അടിക്കടി ഉണ്ടാവുന്ന കൽക്വാറികൾക്ക് സമീപം അംഗവൈകല്യം വന്ന നിരവധി പേരെ കാണാം. സ്റ്റോടനത്തിൽ മരണമടയുന്നവർക്ക് ഒരർത്ഥത്തിൽ മോചനം കിട്ടുന്നു. അവയവങ്ങൾ നഷ്ടപ്പെട്ടവർ ജീവശ്ശവങ്ങളായി ഊരു തെണ്ടു ന്നു. അംഗവൈകല്യം വന്നാലോ മരിച്ചാലോ ക്വാറി മുതലാളിമാർ അറിയാറില്ല. വളരെ അപൂർവ്വമായേ മരണപ്പെട്ടവരുടെ ആശ്രിതർക്കു വല്ലതും നല്ലൊള്ളൂ. അപകടം പറ്റി ആസൂത്രിയിലാക്കുന്നവരെക്കുറിച്ചു ആരും അന്വേഷിക്കാറില്ല.

അമ്പലവയൽ-ബത്തേരി റോഡിന്റെ അരികു ചേർന്നാണ് ക്വാറികൾ പ്രവർത്തിച്ചിരുന്നത്. റോഡിലൂടെ പോകുന്ന വാഹനങ്ങൾക്കും യാത്രക്കാർക്കും പാറക്കണ്ണങ്ങൾ വൻഭീഷണി ഉയർത്തിയിരുന്നു. കന്നുകാലികളെ പറമ്പിൽ കെട്ടിയിടാനും കുട്ടികളെ വീട്ടുമുറ്റത്ത് കളിക്കാൻ വിടാൻ പോലും നാട്ടുകാർ യെന്നിരുന്നു. ക്വാറികളിൽ നിന്നു ഒലിച്ചിറങ്ങുന്ന മണൽ കൊണ്ട് താഴ്ഭാഗത്തുള്ള നെൽ വയലുകളും കിണറുകളും അരുവികളും നികന്നു പോയിരിക്കുന്നു. വീടുകളുടെ മുകളിൽ വലിയ പാറച്ചീളുകൾ വീണു ഉണ്ടാകുന്ന നാശനഷ്ടങ്ങൾ ചില്ലറയല്ല.

ജനങ്ങൾ തിങ്ങിത്താമസിക്കുന്നിടത്ത് ക്വാറികൾക്കു ലൈസൻസ് നല്ലാൻ പാടില്ലെന്ന നിയമങ്ങൾ കാറ്റിൽ പറത്തിയാണ് ഇവിടെ ക്വാറികൾ പ്രവർത്തിക്കുന്നത്.

അമ്പുകുത്തി മല തെക്കൻ വയനാട്ടിന്റെ കാലാവസ്ഥയിലും പരിസ്ഥിതിയിലും വൻസ്വാധീനം ചെലുത്തുന്നു. തെക്കൻ ഭാഗത്തെ ഏറ്റവും നീളം കൂടിയതും ഉയരമേറിയതുമായ മലയാണിത്. ഏത് കൊടിയ വേനലിലും വരൾച്ചയിലും സുലഭമായി ജനങ്ങൾക്കു വെള്ളം കിട്ടുന്നു.



എടക്കൽ ഗുഹാചിത്ര സങ്കേതം സംരക്ഷിക്കുക

വയനാട്ടിൽ അമ്പുകുത്തിമലയിലെ എടക്കൽ ഗുഹ നാശമടയാതെ കാത്തുസൂക്ഷിക്കേണ്ടതിന്റെ ആവശ്യകതയിലൂന്നിക്കൊണ്ടും ഏതു വില പിടിച്ച ദേശീയ സമ്പത്തും മുക്കാൽ പുത്തൻ വിറ്റു നകുന്ന നമ്മുടെ നയത്തെ വിമർശിച്ചുകൊണ്ടും മാതൃഭൂമി ഏഴുതീയ മുഖപ്രസംഗം (ഡിസംബർ 13 ശനിയാഴ്ച) തികച്ചും പ്രസക്തവും സമയോചിതവുമായി വന്നാലും വന്നാലും ഒരു ഗുഹയല്ല, അതിനിത്ര ചെപ്പാടേന്തിന് എന്ന് ധരിച്ചുപോകാതിരിക്കാൻ ഈ ദേശീയസ്മാരകത്തെക്കുറിച്ച് അവസ്യം അറിഞ്ഞിരിക്കേണ്ട ചില കാര്യങ്ങൾ പറയുന്നതിനു വേണ്ടിയാണി കത്തെഴുതുന്നത്.

ചരിത്രാന്തികകാലത്തെ ഗുഹകളും ഗുഹാചിത്രങ്ങളുമൊന്നും അത്ര ദുർല്ലഭങ്ങളോ അപൂർവ്വങ്ങളോ അല്ല ദക്ഷിണേന്ത്യയിൽ പലേടങ്ങളിലും ഉദ്ഭവ്യമായിട്ടുണ്ട്. ടീംട്രോപ്പിക് പോലുള്ള

സ്ഥാനങ്ങളിലും ഇത്തരം ഗുഹകളുണ്ട്. അവിടത്തെ ചിത്രങ്ങൾ പാലം കൊണ്ടു വരച്ചവയാണ്. ഈ രചനാ ശൈലിയിൽനിന്ന് തീർത്തും വ്യത്യസ്തമാണ് എടക്കൽ ഗുഹാചിത്രങ്ങൾ. അവ ക്ലിപ്തമിതികൊണ്ടോ അതുപോലുള്ള മറ്റേതോ ഉപകരണം കൊണ്ടോ പറയിൽ ഉരച്ചുരച്ച് വരച്ചവയാണ്. മുഖ്യമായും നേർവരകൾകൊണ്ടു വരച്ചുണ്ടാക്കിയ ചിത്രങ്ങൾ നോക്കിയാൽ പര്യടനായുധത്തിന്റെ സ്വഭാവം ബോധ്യമാവും. ഇവയെല്ലാമിന്റെ വിവിധ ഘട്ടങ്ങളിലായിട്ടുള്ള ചിത്രങ്ങളും ഇവിടെയുണ്ട്. എടക്കൽ രചനാ ശൈലിയിലെ നന്നായി ഉൾപ്പെടുന്ന ചിത്രങ്ങൾ അത്യന്തം സാധാരണമായി ഉൾപ്പെടുന്നവയാണ്.

പ്രകൃതമോ അയ രൂപങ്ങളുമാണ് പാറച്ചിത്രങ്ങളിൽ പരക്കെ കണ്ടുവരുന്നത്. എടക്കൽ ഗുഹയിലെ ചിത്രങ്ങളിലാകട്ടെ അനുഷ്ഠാനസ്വഭാവം കൂടിക്കൂടുന്ന ഉടുപുടവകളും അണിയലങ്ങളും, പേർന്ന ശൈലീകൃത മനുഷ്യരൂപങ്ങളാകുന്നു. പ്രാധാന്യം, ശൈലീകൃതമായ ആന, ആട്, മാൻ മുതലായ മൃഗങ്ങളുമുണ്ട്. പുറമെ ചക്രം, നക്ഷത്രം മുതലായ ചിഹ്നങ്ങളും നൂറുപല 'മാന്ത്രിക മണ്ഡല'ങ്ങളും ചിത്രീകരിക്കപ്പെട്ടിരിക്കുന്നു. സാധാരണ ഗുഹാചിത്രങ്ങളുടേതിൽ നിന്ന് വ്യത്യസ്തമായ സാംസ്കാരികവികാസഭാവം പ്രതിനിധാനം ചെയ്യുന്നവയാണ് ഈ ചിത്രങ്ങളെന്ന് ചുരുക്കം എടക്കൽ ഗുഹയിലെ രേഖകളെപ്പോലുള്ളവ ലോകത്ത് തന്നെ ദുർല്ലഭമാണ്. ആഫ്രിക്കയിലെ ചില പാറക്കുട്ടികളിലും യൂറോപ്പിൽ ആൽ പ്സ് പർവ്വതനിരയിൽ സ്റ്റീയിയ

എന്ന സ്ഥാനത്തും മാത്രമേ ഇത്തരം വരകൾ കണ്ടെത്തിയിട്ടുള്ളൂ. ആഫ്രിക്കയിലേത് സമാന്തരമായ നിരവധി ലാബറേട്ടറികൾ മാത്രം ഉൾക്കൊള്ളുന്നു. സ്റ്റീനിയായിലാകട്ടെ കുറച്ചുകൂടി വ്യക്തമായ രൂപങ്ങളുണ്ട്. എന്നാൽ ചിത്രങ്ങളുടെ ഭംഗിയും മുഴുപ്പും സമൃദ്ധിയും വെച്ചുനോക്കിയാൽ അത് എടക്കൽ ചിത്രങ്ങളോടു കിടപിടിക്കാനാവാത്തവയാണ്.

ലോകത്തിലെ പല രാഷ്ട്രങ്ങളിൽ നിന്നുമുള്ള ഗവേഷകന്മാരുടെ ഒരു സംഘം ഈയിടെ എടക്കൽ സന്ദർശിച്ച് അന്വേഷണത്തോടെ രേഖപ്പെടുത്തിയ വസ്തുതകളിൽ ഈ താരതമ്യവും ഉൾപ്പെടുന്നു. ഈ അമൂല്യ ദേശീയ സ്മാരകത്തിന്റെ പ്രാധാന്യവും പാറപൊളിക്കാതിൽനിന്ന് ഈ ചരിത്രാവശിഷ്ടം നേരിടുന്ന ചെല്ലവിലിയിലും നേരിൽ കാണിച്ചുകൊടുത്തു ജില്ലാധികൃതരെ ബോധ്യപ്പെടുത്തു

വാൻ കഴിഞ്ഞതുകൊണ്ട് വയനാട് ജില്ലാ കലക്ടർ അമ്പുകുത്തിയിൽ പാറപൊളിസ്റ്റൽ നിരോധിച്ചുകൊണ്ട് ക്ലിപ്ത പുറപ്പെടുവിച്ചു. കാര്യവിവരത്തോടുകൂടിയ ഈ ഉത്തരവിനെ കാറ്റിൽ പറത്തുകയും അമ്പുകുത്തിയിലെ പാറയഥേഷ്ടം ഡയനാമിറ്റുവെച്ച് തകർത്തുകൊള്ളാൻ കുറ്റി മുതലാളിമാർക്ക് സർവ്വാധിപത്യം നൽകുകയും ചെയ്യുന്ന ദുർഭാഗ്യകരമായ ഒരു സ്ഥിതിവിശേഷമാണ് സംസ്ഥാന ഗവർണ്മെന്റിന്റെ ഉന്നതസ്ഥാനങ്ങളിൽ നിന്നുണ്ടായത്.

എടക്കൽ ഗുഹാസ്ഥാനവും പാറച്ചിത്രങ്ങളും കേരളത്തിന്റെ മാത്രം നന്മയല്ല, അത് ഭാരതത്തിന്റെ വിലതിരാത്ത ദേശീയ സമ്പത്താകുന്നു. അതു നശിപ്പിക്കാനോ മുക്കാൽ കാശിനു വിറ്റുതിന്നാനോ കേരളത്തിനവകാശമില്ല. അതു സംരക്ഷിക്കേണ്ട ബാധ്യത ഉണ്ടുതാനും ഗുഹാസംരക്ഷ

ണത്തെപ്പറ്റി മാത്രമല്ല, വയനാടൻ കാടുകളിലങ്ങോമിങ്ങോളവും കേരളത്തിൽ നീളെയും ഉള്ള ചരിത്രാശിഷ്ടങ്ങളെ സംരക്ഷിക്കേണ്ടതിന്റെ ആവശ്യകതയെപ്പറ്റി ഞങ്ങൾ പറഞ്ഞപ്പോഴൊക്കെ ഞങ്ങളെ കുവായിരത്താനും ശിക്ഷിക്കാനുള്ള ശുപാർശകളയക്കാനുമാണ് ബന്ധപ്പെട്ട വകുപ്പുകൾ ശ്രമിച്ചിട്ടുള്ളത്. അങ്ങിനെ തിരികെ എടക്കൽ ഗുഹാസംരക്ഷണത്തെ അനുകൂലിച്ചുകൊണ്ട് കേരളത്തിലെ പൊതുജനജീവികളിലൊന്നായ മാതൃഭൂമി നല്ല ആഹ്വാനം സർവ്വഥാ ശ്രദ്ധേയമായി. കേരളത്തിലെ സാംസ്കാരിക സംഘടനകളും സംസ്ഥാനപ്രേമികളും ചരിത്രകൃത്യകളും ഒറ്റക്കും കൂട്ടായും ഗുഹാസംരക്ഷണ സംരംഭങ്ങളിൽ ഭാഗഭാക്കുകയായി മുൻപോട്ടുവരണമെന്ന് അഭ്യർത്ഥിക്കുന്നു.

-ഡോ: എം.ആർ. രാഘവവാരീയർ,

കേരളകൗമുദി

Published from Trivandrum & Calicut

കോഴിക്കോട്

1987

ജനുവരി

4

ഞായർ

വില 1 രൂപ പേജ് 1

കളളനൂതനെ കാവൽപ്പണി

സ്വന്തം ലേഖകൻ

കല്ലറ, ജനു. 3

പ്രാചീന ലോക കലയുടെതായി ഇന്നു നമ്മുടെ തൊട്ട് മുന്നിൽ അവശേഷിക്കുന്ന എടുത്തു ഗുഹാ ചിത്രങ്ങൾ സാമൂഹ്യ വിരുദ്ധതയുടെയും രാഷ്ട്രീയോപജീവികളുടെയും കടുത്ത ഭീഷണി നേരിടുകയാണ്. സന്ദർശകരിൽ പലരും ഇതിൻമേൽ പേൽ കൊത്തിവെച്ച് വികൃതമാക്കിയിരിക്കുന്നു. ഇതിനേക്കാൾ വലിയ വിപത്തിന് ഗുഹ സ്ഥിതിചെയ്യുന്ന അമ്പുകത്തി മലയിലെ പാറപൊട്ടിക്കൽ കേന്ദ്രങ്ങളാണ്. ഗുഹയ്ക്ക് തൊട്ടടുത്തു തന്നെയുള്ള കാറികളിലെ സ്റ്റോടനം ഏതു നിമിഷവും ഈ അമൂല്യ സ്മാരകത്തെ ഏതാനും പാറക്കണ്ണങ്ങളാക്കി മാറ്റാൻ ഇടയുണ്ട്. കേന്ദ്ര ഗവണ്മെന്റിന്റെ നിർദ്ദേശ പ്രകാരം കാറികൾ തൽക്കാലികമായി നിരോധിച്ചുവെങ്കിലും രാഷ്ട്രീയ സ്വാധീനം ഉപയോഗിച്ച് അതു തുടരാനുള്ള സാദ്ധ്യത നിലവിലുണ്ട്. ഏറ്റവുമൊടുവിലത്തെ സർക്കാരിന്റെ നീക്കം കാണുമ്പോൾ ഈ ഗുഹ തകർത്തേ

അടങ്ങു അവർ എന്നാണ് തോന്നുന്നത്.

1984 ൽ മാത്രമാണ് പുരാവസ്തു വകുപ്പി എടുത്തു ഗുഹ ഏറ്റെടുത്തത്. പ്രഖ്യാപനം വന്നതല്ലാതെ സംരക്ഷണത്തിന് വേണ്ട യാതൊന്നും ഇതേ വരെ ചെയ്തിട്ടില്ല. പാറപൊട്ടിക്കലും സന്ദർശകരുടെ വിവരമില്ലായ്മയും ചിത്രങ്ങളുടെ നാശത്തിന് കാരണമാവുമെന്ന് കണ്ടു നാട്ടുകാരും ഏതാനും വാക്കുകളും ശബ്ദമുയർത്തിയപ്പോഴാണ് കോഴിക്കോട് സർവ്വകലാശാലയിലെ ഡോ. എം.ജി. എസ്. നാരായണൻ, ഡോ.എം.ആർ. രാഘവൻ വാരാർ, ഡോ.എൻ.എം. നമ്പൂതിരി തുടങ്ങിയവരോടൊപ്പം ജില്ലാ കലാകർമ്മ ഗുഹ സന്ദർശിച്ചതും കാവൽപ്പണി നേരിട്ടു മനസ്സിലാക്കിയതും. എടുത്തു ഗുഹയ്ക്ക് തൊട്ടടുത്തു കാറികൾ കലാകർമ്മ നിരോധിച്ചെങ്കിലും ഇവിടുത്തെ എം.എൽ.എ. കെ.കെ. രാമചന്ദ്രൻ അതു പിൻവലിച്ചില്ല. രണ്ടായിരം തൊഴിലാളികൾക്ക് തൊഴിൽ നഷ്ടപ്പെട്ടു മെന്നായിരുന്നു ഇയാളുടെ വാദം. വിണ്ടും, കാൾ മീരിൽ നടന്ന ഹിസ്റ്ററി കോൺഗ്രസ്സിൽ പങ്കെടുത്ത ഇന്ത്യയിലെ പ്രമുഖരായ

ചരിത്രാധ്യാപകരുടെയും ഗവേഷകരുടെയും നിവേദനത്തെ തുടർന്ന് കേന്ദ്ര സർക്കാർ പാറപൊട്ടിക്കൽ നിരോധിച്ചു. തൊഴിലാളികളുടെ പേൽ പറഞ്ഞ് കാറി മുതലാളിമാർക്ക് ലാഭമുണ്ടാക്കിക്കൊടുക്കാനാണ് എം.എൽ.എ.യുടെ കൂട്ടം ശ്രമിക്കുന്നതെന്ന് അദ്ദേഹത്തിന്റെ പാർട്ടിയീലുള്ളവർ ആരോപിക്കുന്നു. അതാണ് അന്വേഷണത്തിൽ വാക്യമായതും. മുഖ്യമന്ത്രി കല്ലറയിലെത്തിയപ്പോൾ പത്രമേഖലകൾ പരഞ്ഞു. രണ്ടായിരം തൊഴിലാളികൾക്ക് പണി നഷ്ടപ്പെടുന്ന ഈ പ്രശ്നത്തെപ്പറ്റി വിവരമുള്ളവരെ കൊണ്ടു അന്വേഷിച്ചിട്ടുണ്ട് നടപടിയെടുക്കും. മുഖ്യമന്ത്രി തിരുവനന്തപുരത്തേക്ക് പോയി. അദ്ദേഹം പറഞ്ഞ വിവരമുള്ളവർ അന്വേഷണത്തിന് ഇന്ന് - ജനുവരി എത്തുകയാണ്. എം.എൽ.എ. കെ. രാമചന്ദ്രൻ ഉൾപ്പെടുന്ന ഒരു അംഗസംഘമാണ് എടുത്തു ഗുഹാ ചിത്ര സംരക്ഷണത്തെപ്പറ്റി അന്വേഷിക്കുന്ന എന്തുവനാലും എടുത്തു ഗുഹ ശേഷം 8-ാം പേജിൽ കോട്ട

കളളനൂതനെ കാവൽപ്പണി

ഒന്നാം പേജിൽ നിന്നും തുടർച്ച

ത്തേ അടങ്ങു എന്ന് വാശിയോടെ കാറി മുതലാളിമാർക്ക് വേണ്ടി ലോകോത്തരമായ ഒരു സംസ്കാരാവശിഷ്ടത്തിന് നേരെ തിരിഞ്ഞിരിക്കുന്ന കെ.പി.സി.സി. ജനറൽ സെക്രട്ടറി കൂടിയായ വയനാട്ടിലെ ഈ എം.എൽ.എ. യേതനെ അന്വേഷണത്തിനയച്ചതു ക്രൂരമായ ഒരു തമാശയാണ്. ഇന്ദ്രജിത്ത് പുറത്തുള്ള പ്രഖ്യാപനമായ പുരാവസ്തു പണ്ഡിതരും ചരിത്ര ഗവേഷകരും നരവംശ വിജ്ഞാനികളും എടുത്തു ഗുഹാ ചിത്രങ്ങൾക്ക് സംരക്ഷണം നൽകണമെന്നാവശ്യപ്പെടുമ്പോൾ അവരുടെ അഭിപ്രായത്തിന്റെ ന്യായം പരിശോധിക്കാൻ കേരള സർക്കാർ കണ്ടെത്തിയ വാക്കി കെ.കെ. രാമചന്ദ്രൻ ഈ നാടിന്റെ മാത്രമല്ല;

നമ്മുടെ കാലത്തിന്റെ തന്നെ നാണക്കമാണ് ഈ സംഭവം. എം.ജി.എസ്. നാരായണൻ രാഘവ വാരാർ ഇംഗ്ലീഷുകാരനായ ഫോസെറ്റം സ്വർണ്ണകാരനായ ടിൽനറും, പ്രൊഫ. ബുളറും, പ്രൊഫ. ഹൾട്ജും, ശിവരാമമൂർത്തിയും, വിശ്വപിന്ദലനായ ഡോ. സകാലിയയും, നമ്മുടെ കേസരി ബാലകൃഷ്ണപിള്ളയും എടുക്കലിനെപ്പറ്റി പരഞ്ഞെല്ലാം തിരുത്തപ്പെടാൻ പോകുന്നു. അങ്ങിനെ വയനാട്ടിൽ നിന്ന് വോട്ടുവാങ്ങി നിയമസഭയിലെത്തിയ ഒരു കോൺഗ്രസ് എം.എൽ.എ. ചരിത്ര പഠിതാക്കളുടെ മുന്നിൽ ഉയർന്നു വരികയാണ്. ചരിത്രത്തിൽ നോക്കുകത്തികളാകാൻ വിധിക്കപ്പെട്ടവരുടെ വരവ് ചിലപ്പോൾ ഇത്തരം സന്ദർഭങ്ങളിലൂടെയുമാവാം എന്ന് ആശ്വാസം മാത്രം നമുക്ക് ബാക്കിയാവുന്നു.

ഴിലാളികൾ അമ്പുകത്തിയിലെ കാറികളിൽ ഇല്ല. ഓരോ ലോറി കല്ലിനും 52 രൂപ റോയൽട്ടിയായി സർക്കാരിന് നൽകണമെന്നാണ് വാദം. ഇതേവരെ അമ്പലവയലിലെ ലാന്റ് അഡ്മിനിസ്ട്രേറ്റീവ് ഓഫീസിൽ 1000 രൂപയിൽ താഴെയേ റോയൽട്ടി ലഭിച്ചിട്ടുള്ളൂ. രണ്ടായിരം തൊഴിലാളികൾ ഇത്രകാലം പാറപൊട്ടിച്ചിട്ടും ഇത്ര കുറഞ്ഞൊരു തുകയോ? രണ്ടായിരം പേരുണ്ടെങ്കിൽ ബാക്കി സംഖ്യ ആരാണ് വെട്ടിച്ചതു? ഇക്കാര്യങ്ങൾ നാട്ടുകാർക്കറിയാം.

പാറപൊട്ടിക്കാൻ അമ്പലവയലിൽ തന്നെ വേറെയും ഒരു ഡസനിലേറെ മലകളുണ്ട്. എടുക്കലിൽ തന്നെ പൊട്ടിച്ചേ തീരൂ എന്ന് ശാഠ്യം പിടിക്കുന്ന പ്രാകൃത മനസ്സുകൾ ഒന്നറിയണം- എടുത്തു ഗുഹാ ചിത്രങ്ങൾ വയനാട്ടുകാരുടെ മാത്രം കാര്യമല്ല. അതു ലോകജനതയുടെ സാംസ്കാരിക പാരമ്പര്യത്തിന്റെ സ്മാരകമാണ്. വയനാട്ടിലെ കാറി മുതലാളിമാരുടെ പണവും വോട്ടും ഇതിന് പകരമല്ല. ഗുഹ മാത്രമല്ല പ്രശ്നം. ഗുഹസ്ഥിതിചെയ്യുന്ന മലക്ക് താഴെ വർഷങ്ങളോളമായി കൃഷി ചെയ്തു ജീവിക്കുന്ന നൂറിലേറെ കുടുംബങ്ങളുടെ സുരക്ഷിതത്വത്തിനും ഇതു ഭീഷണിയാണ്. സ്റ്റോടക വസ്തുക്കൾ ഉപയോഗിച്ച് അനധികൃതമായി കാറി നടത്താൻ ഏതു എം.എൽ.എ. കാണ് അധികാരം?.

മാതൃഭൂമി

1986 ഡിസംബർ 3 ബുധൻ

എടക്കൽ ഗൃഹയുടെ കമ്പിവേലി പൊളിച്ചതിൽ പ്രതിഷേധം

കല്ലറ: ലോകപ്രസിദ്ധമായ എടക്കൽ ഗൃഹ സാമൂഹ്യദ്രോഹികളിൽനിന്നും സംരക്ഷിക്കുവാൻ നാട്ടുകാരും എടക്കൽ ഗൃഹസംരക്ഷണസമിതിയും ചേർന്നുണ്ടാക്കിയ കമ്പിവേലി പൊളിച്ച പൊലീസ് നടപടിയിൽ പരാജയപ്പെട്ട പ്രതിഷേധമുയർന്നിരിക്കുന്നു. സന്ദർശകരിൽ പലരും തങ്ങളുടെ പേരും രാഷ്ട്രീയ പാർട്ടികളുടെ ചിഹ്നങ്ങൾ പോലും ഉളികൊണ്ടും മറ്റും കൊത്തിവെച്ച് അപൂർവ്വ ശിലാലിഖിതങ്ങൾ അലങ്കോലപ്പെടുത്തിയിട്ടും എടക്കൽ ഗൃഹ ഏറ്റെടുത്ത പുരാവസ്തു ഗവേഷണ വകുപ്പ് യാതൊന്നും ചെയ്യാത്തതിൽ പ്രതിഷേധിച്ചാണ് നാട്ടുകാരും ഗൃഹസംരക്ഷണ സമിതിയും പൊതുജനങ്ങളിൽനിന്ന് പണം സ്വരൂപിച്ച് മുളുവേലിയും ഗേറ്റും പൂട്ടും സ്ഥാപിച്ചത്. കലക്ടറടക്കമുള്ള ജില്ലയിലെ ഉന്നത ഉദ്യോഗസ്ഥന്മാർക്കെല്ലാം ഇക്കാര്യം അറിയാവുന്നതാണ്. പൂട്ടിന്റെ താക്കോലും സന്ദർശക ബുക്കും മലയ്ക്കു താഴെ ഒരു വീട്ടിലാണ് വെച്ചത്. അവിടെ തന്നെ നോട്ടീസ് ബോർഡും സ്ഥാപിച്ചിട്ടുണ്ട്. അതൊന്നും ശ്രദ്ധിക്കാതെ ഗൃഹ സന്ദർശിക്കാൻ വന്ന പൊലീസ് ഉദ്യോഗസ്ഥർ മലമുകളിൽ കയറി അവിടെ ഒരു വീട്ടിൽ അന്വേഷിച്ചു. താക്കോൽ കിട്ടാതായപ്പോൾ അവർ കമ്പിവേലി പൊളിച്ച് ഗൃഹയ്ക്കകത്തു പ്രവേശിക്കുകയാണുണ്ടായതത്രെ.

ഗൃഹയിലെ ലിഖിതങ്ങൾ നശിപ്പിക്കുമാറുള്ള കരിങ്കൽ പാറ പൊട്ടിക്കൽ നിറുത്തിവെക്കാൻ ജില്ലാ അധികൃതർ നൽകിയ നിരോധന ഉത്തരവ് തള്ളിക്കളയാൻ ചിലർ ശ്രമം ആരംഭിച്ചതായി അറിയുന്നു. കരിങ്കല്ലിനു വേണ്ടി വൻതോതിൽ പാറ പൊട്ടിക്കുന്നതിനെത്തുടർന്ന് എടക്കൽ ഗൃഹയിലെ അവശേഷിക്കുന്ന ശിലാലിഖിതങ്ങൾ പോലും നശിച്ചുകൊണ്ടിരിക്കുകയാണ്. കരിങ്കൽ കുറി ഉടമകളുടെ സമ്മർദ്ദത്തിനു വഴങ്ങി, വീണ്ടും പാറ പൊട്ടിക്കുന്നതിന് അനുമതി ജില്ലാ ആസ്ഥാനത്തുനിന്നും കിട്ടുന്നില്ലെങ്കിൽ തിരുവനന്തപുരത്തുനിന്നും പ്രത്യേക ഓർഡർ സമ്പാദിക്കാനുള്ള ശ്രമവും ആരംഭിച്ചിരിക്കുന്നു. ദുരദർശൻ തിരുവനന്തപുരം ഡിവിഷൻ കഴിഞ്ഞ രണ്ടു ദിവസമായി എടക്കൽ ഗൃഹയും പരിസര പ്രദേശങ്ങളും ചിത്രണം ചെയ്തിട്ടുണ്ട്.

മാതൃഭൂമി 1986 ഡിസംബർ 3 ബുധനാഴ്ച

പുരാവസ്തു സംരക്ഷണം: തെളിവെടുപ്പ് നടത്തി

കല്ലറ: പുരാവസ്തു സംരക്ഷണ വകുപ്പിന്റെ ബജറ്റ് എസ്റ്റിമേറ്റുകളുടെ പരിശോധനയുടെ ഭാഗമായി നിയമസഭാ എസ്റ്റിമേറ്റ് കമ്മിറ്റി ചൊവ്വാഴ്ച വയനാട് കലക്ടറേറ്റിൽ വെച്ച് ബന്ധപ്പെട്ട ഉദ്യോഗസ്ഥന്മാരിൽനിന്ന് തെളിവെടുപ്പ് നടത്തി. ആക്ടിങ്ങ് ചെയർമാൻ കെ. എസ്. നാരായണൻ നമ്പൂതിരിയുടെ അധ്യക്ഷതയിൽ നടന്ന തെളിവെടുപ്പ് യോഗത്തിൽ ഓർഗനൈസേഷൻ, ഇ. ടി. മുഹമ്മദ് ബഷീർ എന്നിവർ സംബന്ധിച്ചു. ആർക്കിയോളജി വകുപ്പ് കൺസർവേഷൻ ഓഫീസർ ഡോ. വേലായുധൻനായർ ഡെപ്യൂട്ടി സിക്രട്ടറി കെ. പി. വിജയകുമാർ തുടങ്ങിയവർ സന്നിഹിതരായിരുന്നു. അന്വേഷണമലയുടെ എടക്കൽ ഗൃഹയുടെ സംരക്ഷണത്തിന് സമീപത്തുള്ള കരിങ്കൽ ക്വാറിയുടെ പ്രവർത്തനം പൂർണ്ണമായി നിരോധിച്ച ശാശ്വത പരിഹാരം കാണണമെന്ന ജില്ലാ കലക്ടർ രവീന്ദ്രൻ തമ്പി കമ്മിറ്റിക്കു മുമ്പാകെ അഭ്യർത്ഥിച്ചു. എടക്കൽ ഗൃഹക്ക് സമീപം സൈററ് മ്യൂസിയം നിർമ്മിക്കണമെന്നും ഇതൊരു വിനോദസഞ്ചാര കേന്ദ്രമായി വികസിപ്പിക്കണമെന്നും അദ്ദേഹം പറഞ്ഞു. എടക്കൽ ഗൃഹയിലെ കൊത്തുപിത്രങ്ങളെ സംബന്ധിച്ച ഫീൽഡ് പബ്ലിസിറ്റി ഓഫീസർ പി. കെ. ഉത്തമന്റെ സംബന്ധിച്ച പ്രദർശനം കമ്മിറ്റിക്കുവേണ്ടി നടത്തുകയുണ്ടായി. തെളിവെടുപ്പിനു ശേഷം പുളിയാർ മല ജൈനക്ഷേത്രം, ക്ഷേത്രങ്ങളും ഗൃഹം, മാതൃഭൂമി പബ്ലിസിറ്റി സ്മാരകം, തിരുനെല്ലിക്കുളം എന്നിവിടങ്ങളും കമ്മിറ്റി അംഗങ്ങൾ സന്ദർശിച്ചു.

എടയ്ക്കൽ ഗുഹാ ചിത്രങ്ങൾ സംരക്ഷിക്കാൻ നടപടി വേണം

കല്ലറ- എടയ്ക്കൽ ഗുഹ സംരക്ഷണ മെമ്പർ ആവശ്യപ്പെട്ടുകൊണ്ട് എടയ്ക്കൽ ഗുഹ സംരക്ഷണ സമിതി കേരള നിയമ സഭ എസ്റ്റിമേറ്റ് കമ്മറ്റി മുമ്പാകെ നിവേദനം സമർപ്പിച്ചു. എടയ്ക്കൽ ഗുഹയിലെ ചരിത്രാതീത

ഗുഹാ ചിത്രങ്ങൾ ലോകപ്രസിദ്ധമാണ്. ഈ ഗുഹാ ചിത്രങ്ങൾ ലോകത്തിൽ രണ്ടു രണ്ടു സങ്കേതിങ്ങിലൊന്നാണ്. മറ്റൊന്നു യൂറോപ്പിലെ ആൽപ്പ്സ് പർവ്വത നിരകളിലെ സ്റ്റിരിയായിലാണുള്ളത്. എന്നാൽ ചിത്രങ്ങളുടെ ധാരാളിത്വം കൊണ്ട് എടയ്ക്കൽ സ്റ്റിരിയായെ പിന്നിലാക്കുന്നുവെന്നാണ് യൂറോപ്പിലുള്ള വിദഗ്ദ്ധന്മാർ തന്നെ രേഖപ്പെടുത്തിയിരിക്കുന്നത്. ഇന്ത്യയിൽ പലയിടത്തും ചരിത്രാതീത ഗുഹാസങ്കേതങ്ങളിലെല്ലാം പായം ഉപയോഗിച്ച് വരച്ച ചിത്രങ്ങളാണുള്ളത്. എടയ്ക്കൽ ഗുഹയിലാകട്ടെ കനകം പോലെയുള്ള എന്തോ ഉപകരണം കൊണ്ട് പാറമേൽ ഉരച്ച് ഉണ്ടാക്കിയ ചിത്രങ്ങളാണ്.

ഇതു പുരാവസ്തുവകുപ്പിന്റെ കീഴിലാണെന്നാണ് പറയുന്നത്. എന്നാൽ ഈ അമൂല്യ സ്മാരകത്തിന്റെ സംരക്ഷണത്തിന് വേണ്ടി പുരാവസ്തു വകുപ്പ് ഒന്നും ചെയ്തിട്ടില്ല.

ജ. ഗുഹക്കടുത്തായി കരിങ്കൽ കാറി പ്രവർത്തിക്കുന്നതും, ഗുഹാചിത്രങ്ങൾ സന്ദർശകർ പേരെഴുതിയും മറ്റും നശിപ്പിക്കുന്നതും ഒരു ഭീഷണിയാണ് - നിവേദനത്തിൽ പറയുന്നു. അന്യകൃതിമലനിരകളിലെ കാറികളുടെ പ്രവർത്തനം ശാശ്വതമായി നിരോധിക്കുക, ഈ മലനിരകൾ സംരക്ഷിത മേഖലയായി പ്രഖ്യാപിക്കുക, താൽക്കാലിക ഗെയിറ്റ്സ് പകരം സ്ഥിരം ഗെയിറ്റ് സ്ഥാപിക്കുക, പഠന- ഗവേഷണ സംബന്ധമായും കേവല സന്ദർശനത്തിനായും ദിനപ്രതി വന്നു പോകുന്ന വിദേശ ശിയാരടക്കമുള്ള സന്ദർശകരുടെ സൗകര്യം കണക്കിലെടുത്തും ഗുഹയുടെ സംരക്ഷണം കണക്കിലെടുത്തും കാവൽക്കാരനെ നിയമിക്കുക, ഗുഹയുടെ ഉൾഭാഗം വന്നു ചെന്നു മണ്ണിനടിയിലെ ചിത്രങ്ങൾ കൂടി സംരക്ഷിക്കുക, സംസ്ഥാന ആർക്കിയോളജി വകുപ്പുമായി ബന്ധപ്പെട്ട് ഗുഹയെ കുറിച്ച് ഗവേഷണം നടത്തുന്നതിനും, സംസ്ഥാന ടൂറിസം ഡവലപ്പ്മെന്റ് കോർപ്പറേഷനുമായി ബന്ധപ്പെട്ട് ടൂറിസ്റ്റ് കേന്ദ്രമാക്കുന്നതിനുള്ള പ്രോജക്ടുകൾ ഉണ്ടാക്കുക തുടങ്ങിയ ആവശ്യങ്ങളാണ് നിവേദനത്തിൽ ഉന്നയിച്ചിട്ടുള്ളത്.

സംരക്ഷണ സമിതി സംസ്ഥാന ആർക്കിയോളജി വകുപ്പ് ഡയറക്ടർക്കും നിവേദനം സമർപ്പിച്ചിട്ടുണ്ട്.

എടയ്ക്കൽഗുഹ സംരക്ഷിക്കാൻ സത്വരനടപടി വേണം

കല്ലറ: ലോകപ്രസിദ്ധമായ എടയ്ക്കൽഗുഹയിലെ ശിലാലിഖിതങ്ങളുടെയും അതിനു ചുറ്റുമുള്ള ചരിത്രാവശിഷ്ടങ്ങളുടെയും സംരക്ഷണത്തിനും വികസനത്തിനും സത്വര നടപടി കൈക്കൊള്ളണമെന്ന് എടയ്ക്കൽ ഗുഹ സംരക്ഷണ സമിതി ആവശ്യപ്പെട്ടു. ഈ ചരിത്രാതീത സാംസ്കാരിക സ്ഥാനം പുരാവസ്തു വകുപ്പിന്റെ കീഴിലുള്ളതാണെങ്കിലും ഈ അമൂല്യ സ്മാരകത്തിന്റെ സംരക്ഷണത്തിന് വകുപ്പ് ഒന്നും ചെയ്തിട്ടില്ല. ഈ ചരിത്ര സ്മാരകം ഇന്നു രണ്ടു തരം ഭീഷണികളെയാണ് നേരിടുന്നത്. അതിലേറ്റവും ഭീകരമായത് അന്യകൃതിമലനിരകളിലെ കരിങ്കൽ കാറുകളുടെ പ്രവർത്തനം മൂലമുള്ളതാണ്. ഇതു മനസ്സിലാക്കി ജില്ലാ കലക്ടർ ഒരു ഉത്തരവിലൂടെ ഇതിന്റെ പ്രവർത്തനം നിരോധിച്ചിട്ടുണ്ട്. ഡയറക്ടറുടെ ഉത്തരവിലൂടെ സഹോദരനും മൂലമുണ്ടാകുന്ന കമ്പനിയും മൂലം ലോകപ്രസിദ്ധവും അത്യപൂർവ്വവുമായ ചരിത്രാതീത സ്മാരകത്തിന്റെ സുരക്ഷ കണക്കിലെടുത്തു ശാശ്വതമായി കാറുകളുടെ പ്രവർത്തനം നിരോധിക്കുന്ന നിയമ നടപടികളുണ്ടാവണമെന്ന് ഗുഹാ സംരക്ഷണ സമിതി ആവശ്യപ്പെട്ടു.

ഭാഗം വന്നു ചെയ്തു മണ്ണിനടിയിലെ ചിത്രങ്ങൾ കൂടി സംരക്ഷിക്കുക. സുൽത്താൻബത്തേരിയിൽ നിന്നും എളുപ്പമാർഗ്ഗത്തിലും ആയിരംകൊല്ലി, കപ്പക്കൊല്ലി പ്രദേശങ്ങളിൽ ചിത്രനീക്കിക്കുന്ന പ്രാചീനശവക്കല്ലറകളുടെയും നന്നാക്കലുകളുടെയും സമീപത്തുകൂടിയും അന്യകൃതിമലനിരകളുടെ താഴ്വരകളിലൂടെയും സഞ്ചരിച്ച് ഗുഹയുടെ അടിവാരത്തെത്താവുന്നതുമായ നിലവിലുള്ള റോഡ് നന്നാക്കുക. ഗുഹയുടെ സമീപ പ്രദേശങ്ങളിൽ സ്വാഭാവിക വനം വെട്ടുപിടിപ്പിക്കുക. സംസ്ഥാന ആർക്കിയോളജി വകുപ്പുമായി ബന്ധപ്പെട്ട് ഗുഹയെക്കുറിച്ച് ഗവേഷണം നടത്തുന്നതിനും, സംസ്ഥാന ടൂറിസം ഡവലപ്പ്മെന്റ് കോർപ്പറേഷനുമായി ബന്ധപ്പെട്ട് ടൂറിസ്റ്റ് കേന്ദ്രമാക്കുന്നതിനുള്ള പ്രോജക്ടുകൾ ഉണ്ടാക്കുകയും വേണം.

എടയ്ക്കൽ ഗുഹയും അതിനു ചുറ്റുമുള്ള ചരിത്രാവശിഷ്ടങ്ങളുടെയും സംരക്ഷണത്തിനും വികസനത്തിനും വേണ്ട നടപടികൾ ഉണ്ടാവണമെന്ന് സംസ്ഥാന ആർക്കിയോളജി വകുപ്പിന് എടയ്ക്കൽ ഗുഹാ സംരക്ഷണ സമിതി കൺവീനർ തോമസ് അമ്പലവയൽ നൽകിയ നിവേദനത്തിൽ ചൂണ്ടിക്കാട്ടി.

മാതൃഭൂമി 1986 ഡിസംബർ 5 വെള്ളിയാഴ്ച

രണ്ടാമത്തെ ഭീഷണി വിവേചന മില്ലാതെ ഗുഹാചിത്രങ്ങൾക്ക് മുകളിൽ ഉളികൊണ്ടും മറ്റും പേരെഴുതി സ്മാരകത്തിന് നാശമുണ്ടാക്കുന്ന സന്ദർശകരിൽ നിന്നുള്ളതാണ്. അന്യകൃതിമലനിരകളിലെ കരിങ്കൽ കാറുകളുടെ പ്രവർത്തനം നിരോധിക്കുവാൻ ജില്ലാ കലക്ടർക്ക് അനുമതിയോടെ എടയ്ക്കൽ ഗുഹാ സംരക്ഷണ സമിതി നാട്ടുകാരിൽ നിന്നും ഗുഹാകവാടത്തിന് താൽക്കാലിക ഗേറ്റ് സ്ഥാപിച്ചു താൽക്കാലിക കലക്ടറെ ഏല്പിക്കുകയും ചെയ്തു. ഈ ചരിത്ര സ്മാരകത്തിന്റെ സംരക്ഷണത്തിനും വികസനത്തിനും വേണ്ടി അന്യകൃതിമലനിരകളിലെ കരിങ്കൽ കാറുകളുടെ പ്രവർത്തനം ശാശ്വതമായി നിരോധിക്കണം. അന്യകൃതിമലനിരകൾ സംരക്ഷിത മേഖലയായി പ്രഖ്യാപിക്കണം. താൽക്കാലിക ഗേറ്റിനു പകരം സ്ഥിരം ഗേറ്റ് സ്ഥാപിക്കണം. പഠന-ഗവേഷണ സംബന്ധമായും കേവല സന്ദർശനത്തിനായും ദിനപ്രതി വന്നുപോകുന്ന വിദേശീയരുടെ സന്ദർശകരുടെ സൗകര്യം കണക്കിലെടുത്തും ഗുഹയുടെ സംരക്ഷണം കണക്കിലെടുത്തും കാവൽക്കാരനെ നിയമിക്കണം. ഗുഹയുടെ ഉൾ

വികസനമെത്താത്ത കുപ്പ ക്കൊല്ലി-എടക്കൽ ഗ്രാമങ്ങൾ

അമ്പലവയൽ: നിരവധി ആദിവാ
സികളും കാൽ നൂറാണ് മുമ്പേ കടി
യേറിപ്പാർപ്പ് തുടങ്ങിയ ജനങ്ങളും
കഴിയുന്ന കുപ്പക്കൊല്ലി, എടക്കൽ ഗ്രാ
മങ്ങൾ ഇന്നും വികസനമെത്തുന്നതി
യാതെ നിലകൊള്ളുന്നു. വെള്ളം,
വെളിച്ചം, ഗതാഗത സൗകര്യം തുട
ങ്ങിയ പ്രാഥമിക പ്രശ്നങ്ങൾ പോലും
ഇവിടെ നിറവേറാതെ കിടക്കുന്നു.
ഈ ആവശ്യങ്ങൾക്കു വേണ്ടി വർഷങ്ങ
ളായി തദ്ദേശവാസികൾ നടത്തിയ
മുറവിളികൾ വന്ദനാദനമായി കലാ
ശിച്ചു.

ചിങ്ങേരി-അമ്പുകുത്തി റോഡ്
ടാർ ചെയ്തു അമ്പലവയലും ബത്തേ
രിയുമായി ബന്ധപ്പെടുത്തുകയെന്ന
താണ് ഒരു പ്രധാന ആവശ്യം. ചരി
ത്രപ്രധാനവും പ്രസിദ്ധവുമായ എട
ക്കൽ ഗുഹയിലേക്കുള്ള ഏറ്റവും സു

കര്യപ്രദമായ ഏക പാത കൂടിയാണ്
ഇതു. മറ്റൊരു പ്രധാന ആവശ്യം ക
ടിവെള്ളമാണ്. സർക്കാർ സന്നദ്ധ
തയ്ക്കു കാണിച്ചാൽ വളരെ ചെലവു
കുറഞ്ഞ മാർഗ്ഗത്തിൽ പരിഹരിക്കാൻ
കഴിയുന്ന പ്രശ്നം കുപ്പക്കൊല്ലിയിലുള്ള
പൊൻമുടിപ്പോട്ട മലയിലെ നിരോധ
ക്കുളം ബണ്ട് കെട്ടി സംഭരിച്ചാൽ
യാതൊരു യന്ത്രസഹായവും കൂടാതെ
എല്ലാകാലവും തദ്ദേശവാസികൾക്കു
ശുദ്ധജലം വിതരണം ചെയ്യുന്നതിനു
വെറും ചെലവുകൾ മാത്രം ഉപയോ
ഗിച്ചാൽ മതി.

ഈ പ്രദേശത്തോടു പ്രൈമറി സ്കൂ
ളിനു വേണ്ടി മുറവിളി കൂടിയെങ്കിലും
ഇന്നും ലഭിച്ചിട്ടില്ല. ബത്തേരി താ
ലൂക്കിലെ നെന്മേനി പഞ്ചായത്തി
ന്റെ ഒന്നാം വാർഡായ കുപ്പക്കൊല്ലി
യും എടക്കല്ലും അയൽ പഞ്ചായത്താ

യ അമ്പലവയൽ പഞ്ചായത്ത് ഓ
ഫീസിന്റെ ഉമ്മറപ്പടിയിൽ കിട
ക്കുന്ന പ്രദേശമാണ്. കുപ്പക്കൊല്ലി-
എടക്കൽ പ്രദേശത്തുകാർക്കു അമ്പലവ
യൽ പഞ്ചായത്ത് ഓഫീസിലേക്കുള്ള
ഏറ്റവും കുറഞ്ഞ ദൂരം അര കിലോ
മീറ്ററും ഏറ്റവും കൂടിയത് അഞ്ചു
കി. മീറ്ററുമായിരിക്കേ നെന്മേനി
പഞ്ചായത്താഫീസിലേക്കുള്ള ദൂരം പ
തിനാലു കി. മീറ്ററിലധികമുണ്ട്.
പഞ്ചായത്താനുമതിയും പ്രസ്തുത
ഗ്രാമങ്ങളും തമ്മിലുള്ള ദൂരവും, ഗതാ
ഗത സൗകര്യക്കുറവുമാണ് ഈ പ്രദേശ
ത്തിന്റെ വികസനത്തിനു മുഖ്യ തട
സ്സും. നെന്മേനി പഞ്ചായത്ത് ഒന്നാം
വാർഡ് പൂർണ്ണമായും അമ്പലവ
യൽ പഞ്ചായത്തിൽ ലയിപ്പിച്ചുക
ഴിഞ്ഞാൽ പ്രശ്നങ്ങൾ കുറേക്കൂടി എള
പ്പത്തിൽ പരിഹരിക്കാൻ കഴിയും.

81 മുളി.
1986 ഡിസംബർ 5
വെള്ളി.

എടക്കൽഗുഹ സംരക്ഷിക്കാൻ സത്വരനടപടി വേണം

കല്ലറ: ലോകപ്രസിദ്ധമായ എട
ക്കൽഗുഹയിലെ ശിലാലിഖിതങ്ങളുടേ
യും അതിനു ചുറ്റുമുള്ള ചരിത്രാവശിഷ്ഠ
ങ്ങളുടേയും സംരക്ഷണത്തിനും വികസ
നത്തിനും സത്വര നടപടി കൈ
ക്കൊള്ളണമെന്നും എടക്കൽ ഗുഹാ
സംരക്ഷണ സമിതി ആവശ്യപ്പെട്ടു.
ഈ ചരിത്രാതീത സാംസ്കാരിക
സ്ഥാനം പുരാവസ്തു വകുപ്പിന്റെ കീ
ഴിലുള്ളതാണെങ്കിലും ഈ അമൂല്യ
സ്ഥാനത്തിന്റെ സംരക്ഷണത്തിനു
വകുപ്പ് ഒന്നും ചെയ്തിട്ടില്ല. ഈ ചരി
ത്ര സ്ഥാനം ഇന്നു രണ്ടു തരം ഭീഷണി
കളെയാണ് നേരിടുന്നത്. അതിലേ
റവും ഭീകരമായത് അമ്പുകുത്തി മല
നിരകളിലെ കരിങ്കൽ കാറികളുടെ
പ്രവർത്തനം മൂലമുള്ളതാണ്. ഇതു
മനസ്സിലാക്കി ജില്ലാ കലക്ടർ ഒരു ഉ
ത്തരവിലൂടെ ഇതിന്റെ പ്രവർത്തനം
നിരോധിച്ചിട്ടുണ്ട്. ഡയറക്ടറുടെ
ഈ സഹായം മൂലമുണ്ടാകുന്ന കമ്പ
നം മൂലം ലോകപ്രസിദ്ധവും അത്യ
പ്രമുഖവുമായ ചരിത്രാതീത സ്ഥാന
ത്തിന്റെ സുരക്ഷ കണക്കിലെടുത്തു
ശാശ്വതമായി കാറികളുടെ പ്രവർത്ത
നം നിരോധിക്കുന്ന നിയമ നടപടി
കളുണ്ടാവണമെന്നും ഗുഹാ സംരക്ഷണ
സമിതി ആവശ്യപ്പെട്ടു.

രണ്ടാമത്തെ ഭീഷണി വിവേചന
മില്ലാതെ ഗുഹാചിത്രങ്ങൾക്കു മുക
ളിൽ ഉളികൊണ്ടും മറ്റും പേരുകേട്ട
സ്ഥാനത്തിനും നാശമുണ്ടാക്കുന്ന സ
ന്ദർശകരിൽ നിന്നുള്ളതാണ്. അന
ധികൃതവും, വിവേചനാരഹിതവുമായ
സന്ദർശനം നിരോധിക്കുവാൻ ജില്ലാ
കലക്ടർക്കു അനുമതിയോടെ എടക്കൽ
ഗുഹാ സംരക്ഷണ സമിതി നാട്ടുകാ
രിൽ നിന്നും ഗുഹാകവാടത്തിനു
താൽക്കാലിക ഗേറ്റ് സ്ഥാപിച്ചു താ
ക്കോൽ ജില്ലാ കലക്ടർ ഏല്പിക്കുകയും
ചെയ്തു. ഈ ചരിത്ര സ്ഥാനത്തി
ന്റെ സംരക്ഷണത്തിനും വികസന
ത്തിനും വേണ്ടി അമ്പുകുത്തി മലനി
രകളിലെ കരിങ്കൽ കാറികളുടെ പ്ര
വർത്തനം ശാശ്വതമായി നിരോധി
ക്കണം. അമ്പുകുത്തി മലനിരകൾ സം
രക്ഷിത മേഖലയായി പ്രഖ്യാപിക്ക
ണം. താൽക്കാലിക ഗേറ്റിനു പക
രം സ്ഥിരം ഗേറ്റ് സ്ഥാപിക്കണം.
പഠന-ഗവേഷണ സംബന്ധമായും
കേവല സന്ദർശനത്തിനായും ദിനം
പ്രതി വന്ദനപോകുന്ന വിദേശീയരു
ക്കുമുള്ള സന്ദർശകരുടെ സൗകര്യം ക
ണക്കിലെടുത്തും ഗുഹയുടെ സംരക്ഷ
ണം കണക്കിലെടുത്തും കാവൽക്കാർ
നെ നിയമിക്കണം. ഗുഹയുടെ ഉൾ

ഭാഗം ഖനനം ചെയ്തു മണ്ണിനടി
യിലെ ചിത്രങ്ങൾ കൂടി സംരക്ഷിക്ക
ക. സുൽത്താൻബത്തേരിയിൽ നിന്നും
എളുപ്പമാർഗ്ഗത്തിലും ആയിരംകൊ
ല്ലി, കുപ്പക്കൊല്ലി പ്രദേശങ്ങളിൽ
ചിത്രീകരിക്കുന്ന പ്രാചീനശില്പ
കളുടേയും നന്നങ്ങാടികളുടേയും സ
മീപത്തുകൂടിയും അമ്പുകുത്തി മലനി
രകളുടെ താഴ്വരകളിലൂടെയും സഞ്ച
രിച്ചു ഗുഹയുടെ അടിവാരത്തെത്താ
വുന്നതുമായ നിലവിലുള്ള റോഡ്
നന്നാക്കുക. ഗുഹയുടെ സമീപ പ്രദേശ
ങ്ങളിൽ സാങ്കാതിക വനം വെച്ചു
പിടിപ്പിക്കുക. സംസ്ഥാന ആർക്കി
യോളജി വകുപ്പുമായി ബന്ധപ്പെട്ട്
ഗുഹയെക്കുറിച്ച് ഗവേഷണം നടത്തു
ന്നതിനും, സംസ്ഥാന ടൂറിസം ഡവ
ലപ്പ് മെന്റ് കോർപ്പറേഷനുമായി
ബന്ധപ്പെട്ട ടൂറിസ്റ്റ് കേന്ദ്രമാക്കുന്നതി
നുള്ള പ്രോജക്ടുകൾ ഉണ്ടാക്കുകയും
വേണം.

എടക്കൽ ഗുഹയും അതിനു ചുറ്റു
മുള്ള ചരിത്രാവശിഷ്ഠങ്ങളുടേയും സംര
ക്ഷണത്തിനും വികസനത്തിനും വേ
ണ്ട നടപടികൾ ഉണ്ടാവണമെന്നും സം
സ്ഥാന ആർക്കിയാളജി വകുപ്പിനും
എടക്കൽ ഗുഹാ സംരക്ഷണ സമിതി
കൺവീനർ തോമസ് അമ്പലവയൽ
നൽകിയ നിവേദനത്തിൽ ചൂണ്ടി
ക്കാട്ടി.

1993 മുതൽ 1995 വരെ എടയ്ക്കൽ ഗുഹയിൽ പ്രവേശന നിയന്ത്രണം

കൽപ്പറ്റ: വയനാട്ടിലെ ചരിത്രസ്മാരക
മായ എടയ്ക്കൽ ഗുഹയിലേക്കുള്ള സന്ദർ
ശനം നിയന്ത്രിക്കാൻ ജില്ലാ ടൂറിസം പ്രമോ
ഷൻ കൗൺസിൽ തീരുമാനിച്ചു.
ഗുഹ കാണാനെത്തുന്നവർക്ക് കൂടു
തൽ സൗകര്യങ്ങൾ ഏർപ്പെടുത്താനും ഗു
ഹയുടെയും ഗുഹാചിത്രങ്ങളുടെയും സം
രക്ഷണം ഉറപ്പുമാക്കാനും കൗൺസിൽ നട
പടിയെടുക്കും.
പുക്കോട് തടാക പരിസരത്തു ചേർന്ന
യോഗത്തിൽ കലക്ടർ സി. എസ്. ശ്രീനി
വാസൻ ആധ്യക്ഷ്യം വഹിച്ചു. ടൂറിസം
പുറത്തിറക്കിയ വിനോദ സഞ്ചാരി
ധികരണത്തിൽ മലബാർ പ്രദേശം
ണിക്കപ്പെട്ടതിൽ യോഗം ആശങ്ക പ്ര
കിച്ചു. ഭാവിയിലെങ്കിലും ഈ ഒന്തു ഒഴി

വാക്കണമെന്ന് യോഗം അംഗീകരിച്ച പ്രമേ
യത്തിൽ ചൂണ്ടിക്കാട്ടി.
കാട്ടുപന്നി കുത്തി
പുൽപ്പള്ളി: കാട്ടുപന്നിയുടെ പരാക്രമ
ത്തിൽ മൂന്നു പേർക്കു പരുക്കേറ്റു. അമര
ക്കുനിയിലെ കൂട്ടത്തനൽ ദാമോദരൻ
മകൻ ഷാജൻ (24), പഴപ്പള്ളിക്കൽ രവി
(38), പെരിയിലം കാട്ടിൽ രാജമ്മ (35)
എന്നിവർക്കാണ് കൂത്തേറ്റത്. കാലത്തു
റൺ ടാപ്പിംഗിനു പോവുകയായിരുന്ന ഷാ
ജനെ തോട്ടത്തിൽവെച്ചാണ് ആക്രമിച്ചത്.
കൈ ഒടിഞ്ഞ ഷാജനെ കൽപ്പറ്റ ആയുർ
വേദ ആശുപത്രിയിൽ പ്രവേശിപ്പിച്ചു. വീട്ടു
മുറ്റത്തുവെച്ചാണ് രവിയെയും രാജമ്മയെ
യും പന്നി കുത്തിയത്.



അമ്പലമുക്ക് കരിങ്കൽ ക്വാറി നിരോധിച്ചതിൽ പ്രതിഷേധിച്ച തൊഴിലാളികളും നാട്ടുകാരും വയനാട് കലക്ടറേറ്റ് പടിഞ്ഞാറ് നടത്തിയ ധർമ്മം.

ക്വാറി നിരോധിച്ചതിന് എതിരേ ധർമ്മം

മിശിന്ദ്ര 1986 ഡിസംബർ 5 വെള്ളി

കൽപ്പറ്റ: അമ്പലമുക്ക് മലയിലെ കരിങ്കൽ ക്വാറി നിരോധിച്ചതിനാൽ 200 തൊഴിലാളി കുടുംബങ്ങൾ പട്ടിണിയിലായി. യാതൊരു മുനനിയില്ലാതെ ക്വാറി നിരോധിച്ച ജില്ലാ കലക്ടറുടെ നടപടിക്കെതിരെ സർവ്വ ക്വാറി ആക്ട് കമ്മിറ്റിയും ക്വാറി സംരക്ഷണസമിതിയും കലക്ടറേറ്റിനു മുമ്പിൽ ധർമ്മം നടത്തി.

എട്ടഞ്ചൽ ഗുഹ സംരക്ഷണത്തിന്റെ പേരിൽ ഗുഹയുടെ മൂന്നു കിലോമീറ്റർ അകലെയുള്ള ക്വാറി നിരോധിച്ചതിനു നിരീകരണമില്ലെന്ന സമിതി ചൂണ്ടിക്കാട്ടി. കെ. കെ. വിശ്വനാഥൻ ധർമ്മം ഉദ്ഘാടനം ചെയ്തു.

വിവിധ രാഷ്ട്രീയ കക്ഷികളെ പ്രതിനിധീകരിച്ച ജി. തങ്കപ്പൻ, പി. ജെ. സേവ്യർ, പ്രൊഫ. കെ. എം. മത്തായി, ടി. ജെ. രാജു, സി. കെ. ആലി, കെ. ജി. പരമേശ്വരൻ, ഒ. ഇ. കാസിം, കെ. കണ്ണൻ മുഹമ്മദ്, എം. എ. ജോസഫ്, ഇ. സുപ്പിക്കട്ടി, ടി. വി. മാത്യു, സി. എന്നിവർ പ്രസംഗിച്ചു.

ക്വാറി തുറന്നു പ്രവർത്തിപ്പിക്കുന്നതിനു സർവ്വകക്ഷി ആക്ട് കൗൺസിൽ നിലവിലുവന്നു. കെ. കെ. വി

ശ്വനാഥനാണ് രക്ഷാധികാരി. പ്രൊഫ. കെ. എം. മത്തായി-പ്രസിഡൻ്റ്, പി. ജെ. സേവ്യർ, ടി. അസൈൻ-വൈസ് പ്രസിഡൻ്റ്, ടി. ഇ. കാസിം, ടി. എ. പൗലസ്, പി. കെ. മോഹൻ-സെക്രട്ടറി, സി. ആലി-ഡെപ്യൂട്ടി എൻ്റ്രി വരാണ് മറ്റു ഭാഗവാഹികൾ.

ക്വാറി നിരോധിച്ച നടപടിയെ ബി. ജെ. പി. സ്വാഗതം ചെയ്യുന്നതായി യുവമോർച്ച സംസ്ഥാന വൈസ് പ്രസിഡൻ്റ് വി. കെ. കേശവദാസ് അറിയിച്ചു.



എട്ടഞ്ചൽ ഗുഹയ്ക്കു നാട്ടുകാർ പിരിവെടുത്തു സ്ഥാപിച്ച ഇരുമ്പുശേഖരം മുളകുപ്പി വേലിയും. ഈ മുളകുപ്പി പൊളിച്ചു അകത്തിയാണ് പോലീസുകാർ അകത്തുകടന്നത്. പിന്നീട് നാട്ടുകാർ വേലി നന്നാക്കി പഴയ രീതിയിലാക്കി.

1986 ഡിസംബർ 6-ശനി. 8:00 ഉള്ളി.

എടക്കൽ ഗുഹ സംരക്ഷണം: കലക്ടറുടെ ഉത്തരവ് പിൻവലിച്ചു

കല്ലറ: എടക്കൽ ഗുഹ സ്ഥിതി ചെയ്യുന്ന അമ്പലമുക്ക് മലയിലെ ക്വാറിയിലെ സ്മാരകങ്ങൾ ഉൾപ്പെടെയുള്ള കലക്ടറുടെ ഉത്തരവ് ഗവണ്മെന്റ് നിർദ്ദേശപ്രകാരം താൽക്കാലികമായി പിൻവലിച്ചു.

ഈ ഉത്തരവ് ആയിരത്താണ്ടുകൾ പഴക്കമുള്ള, ഇന്ത്യയുടെ മാത്രമല്ല ലോകത്തിന്റെ മുഴുവൻ സംസ്കാരിക പൈതൃകമെന്നും വിശേഷിപ്പിക്കാവുന്ന എടക്കൽ ഗുഹയിലെ അമൂല്യ ശിലാ ലിഖിതങ്ങൾ ഏതാനും ക്വാറി ഉടമകൾക്ക് വേണ്ടി നശിപ്പിക്കുവാൻ കേരള ഗവണ്മെന്റ് തയ്യാറാവുകയാണ് ചെയ്തത്. തൊഴിലാളികളുടെ പേരുപറഞ്ഞു ചിലർ രഗത്തുവന്നതോടെ കലക്ടറുടെ നിരോധനാജ്ഞ പിൻവലിക്കേണ്ടിവന്നു. നിരോധനം നീക്കലിനു പുറമെ ഇതിന്റെ പേരിൽ കലക്ടർക്കെതിരെ ആരോപണങ്ങളയർന്നതും ഭരണകക്ഷിക്കാർ മുൻപന്തിയിലുണ്ട്.

മുഖ്യാധിരത്താണ്ടുകൾക്ക് അപ്പുറം ഒരു പരിഷ്കൃത ജനപഥം വയനാട്ടിൽ വസിച്ചിരുന്നവെന്നതിന്റെ സൂചനകളാണ് എടക്കൽ ഗുഹയിലെ പരിസരത്തുള്ളത്. തൊഴിലാളികളെ മുൻനിർത്തി അല്ലാചില നേട്ടത്തിനാ

യി ചരിത്രത്തിന്റെ അവസാനത്തെ കണ്ണി കൂടി നശിപ്പിക്കുവാനാണ് നിരോധന ഉത്തരവ് പിൻവലിച്ചതു വഴി സാധ്യമാവുന്നത്.

അമ്പലമുക്ക് മലയ്ക്കു തുടർന്നു ചരിത്രസ്മാരകമായ എടക്കൽ ഗുഹയുടെ സംരക്ഷണം നിലനിർത്തി അമ്പലമുക്ക് മലനിരകളിലെ കരിങ്കൽക്വാറി കും നിരോധിച്ചുകൊണ്ടുള്ള വയനാട് കലക്ടറുടെ നിരോധനം സർക്കാർ ഉത്തരവ് പിൻവലിച്ചതിൽ എടക്കൽ ഗുഹ സംരക്ഷണസമിതി പ്രതിഷേധിച്ചിട്ടുണ്ട്.

ഈ നടപടി തികച്ചും രാഷ്ട്രപ്രീതി

താണ്. എൻ.സി (-സർക്യൂട്ട്) 38-ാം നമ്പർ സർവ്വേയിലാണ് എടക്കൽ ഗുഹയും പ്രസ്തുത കരിങ്കൽ ക്വാറിയും സ്ഥിതി ചെയ്യുന്നത്. എടക്കൽ ഗുഹയുടെ നാശം മൊത്തം മനുഷ്യരാശിയുടെ സാംസ്കാരിക പൈതൃകത്തിന് തന്നെ നാശമാണ്.

ചരിത്രസ്മാരകമുള്ള മുഴുവൻ ആളുകളേയും പങ്കെടുപ്പിച്ചു കൊണ്ട് ശക്തമായ സമരപരിപാടികൾ നടത്തുമെന്നു ഗുഹ സംരക്ഷണസമിതി കൺവീനർ തോമസ് അമ്പലമുക്ക് അറിയിച്ചു.

എടക്കൽ ഗുഹ രക്ഷിക്കാൻ സംഘടിത ശ്രമം വേണം

- വിരേന്ദ്രകുമാർ

കോഴിക്കോട്: ചരിത്രാതീതകാലം മുതൽ ലോകശ്രദ്ധയാകർഷിച്ചു വരുന്ന എടക്കൽ ഗുഹ സംരക്ഷിക്കാൻ എല്ലാ തലങ്ങളിലുള്ള ജനങ്ങളും മുനിട്ടിറങ്ങണമെന്നും ജനതാ പാർട്ടി സംസ്ഥാന സിക്രട്ടറി എ. പി. വിരേന്ദ്രകുമാർ അഭ്യർത്ഥിച്ചു.

മനസ്സും മസ്തിഷ്കവും മുറിച്ചു ഏതാനും ചിലർ മുതലെടുപ്പിനു വേണ്ടി ആ ചരിത്ര സ്മാരകത്തെ നശിപ്പിക്കാൻ ഒരുമ്പടക്കുകയാണ്.

അവർ ചെയ്യുന്ന പാതകം എന്തെന്ന് അവർ അറിയുന്നില്ല. മാനവചരിത്രത്തെക്കുറിച്ചോ സംസ്കാരത്തെക്കുറിച്ചോ ബോധമില്ലാത്ത അവരുടെ ഈ കാടത്താൽ നിയന്ത്രിച്ചു തീരുന്ന എന്തെല്ലാം വീരേന്ദ്രകുമാർ പറഞ്ഞു.

മനുഷ്യന്റെ ആദികാല ചരിത്രത്തിലേക്ക് വെളിച്ചം വീശുന്ന സ്മാരകമാണ് എടക്കൽ ഗുഹ. ആ നഷ്ടത്തിൽ

ണമെന്നാവശ്യപ്പെട്ട് ചരിത്രകാരന്മാരും ഗവേഷണവിദ്യാർത്ഥികളും മുറവിളി കൂട്ടാൻ തുടങ്ങിയിട്ട് കാലം ഏറെയായി. ഈയിടെയാണ് അവിടെ ക്വാറി പ്രവർത്തനം നിരോധന ഉത്തരവിലൂടെ കലക്ടർ തടഞ്ഞത്. ഇപ്പോൾ രാഷ്ട്രീയ സമ്മർദ്ദം കൊണ്ട് ആ ഉത്തരവ് പിൻവലിച്ചതായി അറിയുന്നു.

സുപ്രസിദ്ധവും പുരാതനവുമായ ആ സ്മാരകം അവർക്ക് വെറും കരിങ്കൽ ഗുഹ മാത്രമാണ്. കറുപ്പു കാശിനും ചിലരെ പ്രീണിപ്പിക്കുന്നതിനും വേണ്ടിയുള്ള ഇവരുടെ സമ്മർദ്ദം രാഷ്ട്രീയത്തിനു വേണ്ടി ആ ചരിത്ര സ്മാരകത്തെ ബലികഴിച്ചു കൂടാ. മുതലെടുപ്പിനു വേണ്ടി എന്തിനെയും വിൽക്കാമെന്നും നശിപ്പിക്കാമെന്നുമുള്ള പ്രവണതയെ തുടക്കത്തിൽ തന്നെ നേരിടണമെന്ന് വിരേന്ദ്രകുമാർ പറഞ്ഞു.

8 നവംബർ - 1988 ഡിസംബർ 2.

ചരിത്ര രേഖകൾ നശിപ്പിക്കരുത്

അമ്പലമുക്ക്: എടക്കൽ ഗുഹയിലെ അതിപ്രാചീനമായ ലിപികളും ഗുഹാചരിത്രങ്ങളും, ഗുഹാകണാണെന്നു വരിൽ ചിലർ, സ്വന്തം പേരുകൾ ചിത്രങ്ങളുടെ മേൽ കൊത്തിവെച്ചു പെ

യിൻ്റെ ഉപയോഗിച്ചു എഴുതിയും വികൃതമാക്കുന്നതു തടയാൻ നടപടികൾ സ്വീകരിക്കണമെന്നു കേരള ശാസ്ത്ര സാഹിത്യപരിഷത്ത് യൂണിറ്റ് വാർഷികസമ്മേളനം പുരാവസ്തുവകുപ്പി

നോടഭ്യർത്ഥിച്ചു. വ്യാസൻ ആനന്ദപ്പാറ അദ്ധ്യക്ഷനായിരുന്ന പുതിയ ഓരവാഹികളായി വ്യാസൻ ആനന്ദപ്പാറ (പ്രസിഡൻ്റ്) കെ.കെ. ചെറിയാൻ (വൈസ് പ്രസിഡൻ്റ്) ഇ. തോമസ് (സെക്രട്ടറി) എം.കെ. ഗോവിന്ദൻകുട്ടി (ജോ. സെക്രട്ടറി) എന്നിവരെ തിരഞ്ഞെടുത്തു.

ചിന്ത 1986 ഡിസംബർ 7 ബുധൻ

കുറ്റകൃത്യങ്ങൾക്കെതിരെ സമരം നടത്തും

-രാമചന്ദ്രൻ മാസ്റ്റർ

എടക്കൽ ഗുഹ വെറും കുറ്റകൃത്യം

-വീരേന്ദ്രകുമാർ

കുറ്റകൃത്യങ്ങൾക്കെതിരെ സമരം നടത്തും എടക്കൽ ഗുഹയെക്കുറിച്ച് ഉള്ള ചരിത്രഗവേഷകരുടെ റിപ്പോർട്ട് സ്ഥലം സന്ദർശിക്കാതെ എത്രയും വ്യത്യസ്ത രാഷ്ട്രീയക്കാർ പറഞ്ഞുകൊടുത്തതിന്റെ അടിസ്ഥാനത്തിലുള്ളതാണെന്നും കെ.പി.സി.സി. സിക്രട്ടറി കെ. കെ. രാമചന്ദ്രൻമാസ്റ്റർ എം.എൽ.എ. ആരോപിച്ചു.

എടക്കൽ ഗുഹയും അമ്പുകുത്തി കുറ്റകൃത്യവും തമ്മിൽ സുമാർ മൂന്നു കിലോമീറ്റർ നീളമുണ്ടെന്നും കുറ്റകൃത്യം ഗുഹയുടെ സുരക്ഷിതത്വത്തിന് യാതൊരു ഭംഗവും ഉണ്ടാക്കില്ലെന്നും അദ്ദേഹം പറഞ്ഞു. ഈ കുറ്റകൃത്യം പ്രവർത്തനം പുനഃസ്ഥാപിക്കുന്നതിൽ താൻ സമ്മർദ്ദം ചെലുത്തിയെന്നും പറയുന്നതും ശുദ്ധ കള്ളമാണ്. എന്നാൽ കുറ്റകൃത്യം പ്രവർത്തനം തടസ്സപ്പെടുത്തിയ കലക്ടറുടെ നടപടി റദ്ദാക്കുന്നതിനുള്ള സമരവുമായി താൻ മുന്നോട്ടു പോകുമെന്നും മാസ്റ്റർ അറിയിച്ചു.

മാസ്റ്ററുടെ പ്രസ്താവന ശുദ്ധ വിവരമില്ലായ്മയാണെന്നും ചരിത്രഗവേഷകരുടെ നിഗമനങ്ങളെ അവഹേളിക്കലാണിതെന്നും ജനതാ പാർട്ടി ജനറൽ സെക്രട്ടറി എം.പി.വീരേന്ദ്രകുമാർ പ്രസ്താവിച്ചു. പുരാവസ്തു ഗവേഷണത്തിൽ ആധികാരികമായി സംസാരിക്കാൻ കഴിവുള്ളതും ഗവേഷകർക്കാണ്.

മാസ്റ്റർക്കെതിരെ എടക്കൽ ഗുഹ മാനവചരിത്രത്തെക്കുറിച്ച് നമുക്ക് അറിവ് നൽകുന്നൊരു നാഴികക്കല്ലാണ്. അതു വെറും കല്ലിന്റെ ഗുഹയും കുറ്റകൃത്യമല്ല. ഈ ചരിത്രസ്മാരകത്തെ എന്തുവിലകൊടുത്തും സംരക്ഷിക്കാൻ മുന്നിട്ടിറങ്ങണമെന്ന് വീരേന്ദ്രകുമാർ ആഹ്വാനം ചെയ്തു.

ഇന്ന് പ്രകടനം

കുറ്റകൃത്യം: എടക്കൽ ഗുഹ സമരം മാറ്റി അമ്പുകുത്തി മലയിൽ പാറ പൊട്ടിക്കുന്നതിനു വീണ്ടും അനുമതി നൽകിയ സർക്കാർ നടപടിയിനെതിരെയായ നാട്യ പ്രകൃതി സംരക്ഷണ സമിതി, തേയൽ കലാ സാഹിത്യ സംഘം, കോട്ടത്തറ ദരിദ്ര നാടകവേദി, ബത്തേരി ജേസിസ്, എടക്കൽ ഗുഹ സംരക്ഷണസമിതി എന്നിവയുടെ പ്രവർത്തകർ ഞായറാഴ്ച വൈകുന്നേരം മൂന്നര മണിക്ക് കുറ്റകൃത്യയിൽ പ്രകടനം നടത്തി മുഖ്യമന്ത്രിക്ക് നിവേദനം നൽകും.

ഗുഹ സംരക്ഷണത്തിൽ താല്പര്യമുള്ള മുഴുവൻ ജനങ്ങളും പ്രകടനത്തിന് മുന്നര മണിക്ക് കൈനാടിയയിൽ എത്തിച്ചേരണം. അഡ്വ. സി. സി. മാത്യു, ഇ. പി. മോഹൻദാസ്, കെ. പി. അബ്ദുൾ വഹാബ്, വേലായുധൻ കൊട്ടത്തറ, തോമസ് അമ്പലവയൽ എന്നിവർ സംസാരിക്കും.

ലോകപ്രശസ്തമായ എടക്കൽ ഗുഹ സ്ഥിതി ചെയ്യുന്ന അമ്പുകുത്തി മലനിരകളുടെ തെക്കൻ ചെരിവുകളിൽ പ്രവർത്തിച്ചു വരുന്നതും, ഗുഹയുടെ സർവ്വനാശത്തിന് കാരണമാകുന്ന കരിങ്കൽ കുറ്റകൃത്യം പ്രവർത്തനം നിരോധിച്ചു ജില്ലാ കലക്ടറുടെ ഉത്തരവ് റദ്ദാക്കിക്കൊണ്ടു കോറിയുടെ മകൾക്കു വീണ്ടും പാറ പൊട്ടിക്കാൻ അനുമതി നൽകിയ സർക്കാർ നടപടി അപലപനീയമാണെന്നു ഇവർ ചൂണ്ടിക്കാട്ടി. മഹത്തായ ഒരു ചരിത്രസ്മാരകത്തെ ഏതാനും കരാറുകാർ ഉടമകളുടെ സങ്കീർണ്ണ താല്പര്യങ്ങൾക്കു വേണ്ടി നശിപ്പിക്കുവാൻ ഉള്ള നടപടികളെ ഉൽക്കണ്ഠയോടെയാണ് തങ്ങൾ വീക്ഷിക്കുന്നതെന്നു അവർ പറഞ്ഞു. ജില്ലാ കലക്ടറുടെ ഉത്തരവ് റദ്ദാക്കിയ സർക്കാർ നടപടികളിൽ ശക്തിയായ പ്രതിഷേധം ഉയരേണ്ടതുണ്ട്.

മാർച്ച് നടത്തും

കുറ്റകൃത്യം: ചരിത്രപ്രസിദ്ധമായ എടക്കൽ ഗുഹ സമരം മാറ്റി അമ്പുകുത്തി മലയിൽ പാറ പൊട്ടിക്കുന്നതിനു വീണ്ടും അനുമതി നൽകിയ സർക്കാർ നടപടി അപലപനീയമാണെന്നു ഇവർ ചൂണ്ടിക്കാട്ടി.

ഇക്കഴിഞ്ഞ ദിവസം കലക്ടററിൽ നടന്ന ധർമ്മനിരയിൽ കോൺഗ്രസ് നേതാക്കൾ കലക്ടറെ അസഭ്യം പറയുകയാണുണ്ടായതെന്നു ബി.ജെ.പി. ആരോപിച്ചു.

എട്ടു വില കൊടുത്തും ആയിരത്തോളം പഴക്കമുള്ള എടക്കൽ ഗുഹ സംരക്ഷിക്കാൻ ബി.ജെ.പി. പ്രതിജ്ഞാബദ്ധമാണെന്നും ജില്ലാ സെക്രട്ടറി പി. കെ. പ്രസാദ് അറിയിച്ചു.

കേരള ചിന്ത 1986 ഡിസംബർ 6

കുറ്റകൃത്യങ്ങൾക്കെതിരെ സമരം നടത്തും

ഉത്തരവിനും വിലയില്ല

കുറ്റകൃത്യം - ഡിസം. 5

ജില്ലാ കലക്ടറുടെ നിരോധനാജ്ഞ കോൺഗ്രസ് - ഐ നേതാക്കളുടെ സമ്മർദ്ദം മൂലം ഗവണ്മെന്റ് പിൻവലിച്ചു. ലോക പ്രസിദ്ധമായ എടക്കൽ ഗുഹ ചരിത്രങ്ങളെ നാശത്തിൽ നിന്ന് സംരക്ഷിക്കാൻ ഇവിടെയുള്ള അന്യകൃത്യ കരിങ്കൽ കുറ്റകൃത്യം നിരോധിച്ചുകൊണ്ടു ഉത്തരവിട്ടത് നവംബർ 24 നാണ്.

ഡോ. എം.ആർ. രാഘവ വാര്യർ ഉൾപ്പെടെയുള്ള ചരിത്ര പണ്ഡിതന്മാരുടെ നേതൃത്വത്തിൽ നാട്ടുകാർ കലക്ടർക്ക് നൽകിയ നിവേദനത്തെ തുടർന്നായിരുന്നു അമ്പുകുത്തി മലയിലെ നടപടി. എന്നാൽ ഇതു തൊഴിലാളി ദ്രോഹമാണെന്നും ആരോപിച്ചുകൊണ്ടു കുറ്റകൃത്യം കോൺട്രാക്ടർമാരും ഐ.എൻ.ടി.യു.സി. ഐ തൊഴിലാളികളും കലക്ടർക്ക് സമീപിച്ചു.

കഴിഞ്ഞ ദിവസം കെ.കെ. രാമചന്ദ്രൻ മാസ്റ്റർ എം.എൽ.എ യുടെ സഹോദരൻ കെ.കെ. വിശ്വനാഥന്റെ നേതൃത്വത്തിൽ നിരോധന ഉത്തരവ് പിൻവലിക്കണമെന്നാവശ്യപ്പെട്ട് 300 ഓളം തൊഴിലാളികൾ കലക്ടറേറ്റിൽ മുന്നിൽ ധർമ്മനിരയിൽ നിൽക്കുന്നു.

ഐ.എൻ.ടി.യു.സി. ഐ തൊഴിലാളികളും കോൺട്രാക്ടർമാരും രാമചന്ദ്രൻ മാസ്റ്റർ എം.എൽ.എ. യുടെ നേതൃത്വത്തിൽ നടത്തിയ കളിയുടെയും സമ്മർദ്ദങ്ങളുടെയും ഫലമായിട്ടാണ് കലക്ടറുടെ നിരോധനാജ്ഞ പിൻവലിക്കാൻ ഉത്തരവ് വന്നതെന്നും ആരോപണമുണ്ട്.

കുറ്റകൃത്യം പ്രശ്നത്തിന്റെ പേരിൽ രാമചന്ദ്രൻ മാസ്റ്റർ എം.എൽ.എ കലക്ടർക്ക് നിശിതമായി വിമർശിച്ചിരുന്നു. രാഷ്ട്രീയ സമ്മർദ്ദം മൂലം ലോകപുരാവസ്തു ചരിത്രത്തിൽ തന്നെ സ്ഥാനം പിടിച്ച എടക്കൽ ഗുഹ സമരം നശിപ്പിക്കുന്ന ഇത്തരം ഒരു നടപടി എടുത്തതിന് കലക്ടർ ചെയർമാനായുള്ള എടക്കൽ ഗുഹ സംരക്ഷണ സമിതി പ്രതിഷേധിച്ചിട്ടുണ്ട്.

മാതൃഭൂമി
1986 ഡിസംബർ 8 തിങ്കൾ

എടക്കൽ ഗുഹക്ക് ക്വാറി ഭീഷണിയല്ല: മുഖ്യമന്ത്രി

കല്ലറ: ആയിരത്താണ്ടുകൾക്കു മേൽ പഴക്കമുള്ള എടക്കൽ ഗുഹാലിഖിതങ്ങൾക്കു സമീപമുള്ള കരിങ്കൽ ക്വാറികൾ ഗുഹയ്ക്കു ഭീഷണിയല്ലെന്നു മുഖ്യമന്ത്രി കെ. കരുണാകരൻ പത്രലേഖകരോട് പറഞ്ഞു. ഇക്കാര്യത്തിൽ വിവരമുള്ളവരെക്കൊണ്ട് അടുത്തുതന്നെ അന്വേഷണം നടത്തിക്കുമെന്നും അദ്ദേഹം പറഞ്ഞു.

വെറും ഒരു ഗവർണ്മെന്റ് ഉദ്യോഗസ്ഥൻ മാത്രമായ ജില്ലാ കലക്ടർ അല്ല ക്വാറി നിരോധിച്ചു കൊണ്ടുള്ള ഉത്തര

വദനേതെന്നും ഇക്കാര്യത്തിൽ തീരുമാനമെടുക്കാൻ ജില്ലാ കലക്ടർ സർവ്വ്യാധിപതിയൊന്നും അല്ലെന്നും മുഖ്യമന്ത്രി പറഞ്ഞു. ഗുഹാസംരക്ഷണത്തിന്റെ പേരിൽ ആയിരക്കണക്കിനുള്ള പട്ടിണിക്കിടാൻ കഴിയില്ലെന്നും മുഖ്യമന്ത്രി പറഞ്ഞു. പാറ പൊട്ടിക്കൽ കൊണ്ട് ഗുഹയ്ക്കു യാതൊരു നാശവും സംഭവിക്കുകയില്ലെന്നും അദ്ദേഹം അഭിപ്രായപ്പെട്ടു.

കണിയാമ്പറ്റ ഇരട്ടക്കൊലപാതകത്തിലെ പ്രതികളെ എത്രയും വേഗം

കണ്ടുപിടിക്കണമെന്നും ഐ.ബി.യോട് മുഖ്യമന്ത്രി ആവശ്യപ്പെട്ടിട്ടുണ്ട്.

സുൽത്താൻബത്തേരിയിലെ റോഡുകൾ അനധികൃതമായി കൈയടക്കിക്കെട്ടിടങ്ങൾ ഉയർത്തിയത് പൊളിച്ചുമാറ്റുന്ന കാര്യം ഗവർണ്മെന്റ് പരിഗണിക്കും.

കൂടകു മലയാളികൾക്കുനേരെയുള്ള അക്രമങ്ങൾ അമർച്ച ചെയ്യണമെന്ന് സംസ്ഥാന ഗവർണ്മെന്റ് കേന്ദ്രഗവർണ്മെന്റിനോട് ആവശ്യപ്പെട്ടിട്ടുണ്ടെന്നു മുഖ്യമന്ത്രി പത്രലേഖകരെ അറിയിച്ചു.

കലാപം അടിച്ചമർത്തണമെന്നു കേരളം പലതവണ കർണ്ണാടക മുഖ്യമന്ത്രിയോടാവശ്യപ്പെട്ടതാണ്. ഉടൻ തന്നെ നടപടിയെടുക്കുമെന്ന മറുപടി കർണ്ണാടക സർക്കാറിൽ നിന്നു കിട്ടിയെങ്കിലും വീണ്ടും അത് അനുസ്യൂതം തുടരുകയാണെന്നും മുഖ്യമന്ത്രി കുറുപ്പെടുത്തി.

1986 ഡിസംബർ 12 വെള്ളിയാഴ്ച

നിവേദകസംഘത്തെ അറസ്റ്റ് ചെയ്തതിൽ പ്രതിഷേധം

അമ്പലവയൽ: മുഖ്യമന്ത്രി കരുണാകരനെയും എം.എൽ.എ. രാമചന്ദ്രൻ മാസ്റ്ററേയും പോലുള്ള അജ്ഞാത നിറഞ്ഞ ജനപ്രതിനിധികൾ നാടിന്മേലുള്ള കാര്യമാണെന്ന് എടക്കൽ ഗുഹ സംരക്ഷണസമിതിയുടെ ആഭിമുഖ്യത്തിൽ ചേർന്ന പൊതുയോഗത്തിൽ രാഷ്ട്രീയ സാംസ്കാരിക സംഘടനാ പ്രതിനിധികൾ ചൂണ്ടിക്കാട്ടി.

എടക്കൽ ഗുഹ സംരക്ഷിക്കണമെന്നാവശ്യപ്പെട്ട മുഖ്യമന്ത്രിക്ക് നിവേദനം നൽകാൻ പോയ പ്രവർത്തകരെ അറസ്റ്റ് ചെയ്തതിൽ പ്രതിഷേധിക്കാനായിരുന്നു യോഗം. അന്യകൃഷ്ണൻ അദ്ധ്യക്ഷത വഹിച്ച കെ.പി. അബ്ദുൾ വഹാബ്, കെ.എം. അബ്ദുസ്, പി.സി. മോഹനൻമാസ്റ്റർ, ഒ.ഇ. കാസിം, കെ.പി. മുക്തൻ, എൻ. ബാദുഷ, സോമൻ തുടങ്ങിയവർ സംസാരിച്ചു.

ഗുഹയ്ക്ക് ക്വാറി ഭീഷണിയല്ലെന്ന മുഖ്യമന്ത്രിയുടെ വാദം പരിഹാസ്യമാ

ണ്. വിവരമുള്ളവരെ കൊണ്ട് അന്വേഷിപ്പിക്കും എന്നു പറഞ്ഞ മന്ത്രി ക്വാറി പ്രവർത്തിപ്പിക്കാൻ അനുമതി നൽകിയത് വിരോധാഭാസമാണെന്ന് പ്രാ.സം.ഗി.കർ കുറുപ്പെടുത്തി. കലക്ടറെ പൊതുജനമദ്ധ്യത്തിൽ ഇടിച്ചതാഴ്ത്തിയ മുഖ്യമന്ത്രിയുടെ നടപടിയേയും യോഗം അപലപിച്ചു.

സംസ്കാരത്തെ ചവിട്ടിമെതിക്കുന്നു

നടവയൽ: സാംസ്കാരികസമൂഹത്തിലെ ചവിട്ടി മെതിക്കുന്ന രാഷ്ട്രീയ മേൽക്കോയ്മയാണ് വയനാട്ടിൽ നിലവിലുള്ളതെന്നു കേരള കലാ സാഹിത്യ പ്രവർത്തക സംഘം ജില്ലാ സെക്രട്ടേറിയറ്റ് ആരോപിച്ചു.

പ്രസിഡണ്ട് രാജൻ പ. ത.ടി ആദ്ധ്യക്ഷ്യം വഹിച്ചു. പി.ഡി. ജോർജ്ജോർജ്ജ് ഉണ്ണിക്കണേൽ എന്നിവർ പ്രസംഗിച്ചു.

പ്രകടനക്കാരെ കസ്റ്റഡിയിലെടുത്തു

കല്ലറ: എടക്കൽ ഗുഹ സംരക്ഷണത്തിന് തടസ്സമുണ്ടാക്കുന്ന കരിങ്കൽ ക്വാറികൾ നിരോധിക്കണമെന്നാവശ്യപ്പെട്ട് പ്രകടനം നടത്താനെത്തിയ സംരക്ഷണ സമിതി പ്രവർത്തകരെ പൊലീസ് അറസ്റ്റ് ചെയ്തു.

എടയ്ക്കൽ ഗുഹ എസ്റ്റിമേറ്റ് കമ്മിറ്റിക്കു മുന്നിൽ

കൽപ്പറ്റ: പുരാവസ്തു സംരക്ഷണ വകുപ്പിന്റെ ബജറ്റ് എസ്റ്റിമേറ്റുകളുടെ പരിശോധനയുടെ ഭാഗമായി നിയമ സഭാ എസ്റ്റിമേറ്റ് കമ്മിറ്റി കലക്ടറേറ്റിൽ വെച്ചു ബന്ധപ്പെട്ട ഉദ്യോഗസ്ഥന്മാരിൽനിന്നു തെളിവെടുപ്പു നടത്തി.

ആക്ടിംഗ് ചെയർമാൻ കെ. എസ്. നാരായണൻ നമ്പൂതിരിയുടെ അധ്യക്ഷതയിൽ നടന്ന തെളിവെടുപ്പിൽ എ. എൽ. എ. മാരായ ഭാർഗവി തങ്കപ്പൻ, ഇ. ടി. മുഹമ്മദ് ബഷീർ, ആർക്കിയോളജി വകുപ്പ് കൺസർവേഷൻ ഓഫീസർ ഡോ. വേലായുധൻ നായർ, ഡിപ്യൂട്ടി സെക്രട്ടറി കെ. പി. വിജയകുമാർ എന്നിവർ സംബന്ധിച്ചിരുന്നു.

അന്യകത്തി മലയിലെ എടയ്ക്കൽ ഗുഹയുടെ സംരക്ഷണത്തിനു സമീപത്തുള്ള കരിങ്കൽ ക്വാറികളുടെ പ്രവർത്തനം പൂർണ്ണമായി നിരോധിച്ച ശാശ്വത പരിഹാരം കാണണമെന്നു ജില്ലാ കലക്ടർ ടി. രവീന്ദ്രൻ തമ്പി കമ്മിറ്റി മുന്നാകെ അഭ്യർത്ഥിച്ചു.

എടയ്ക്കൽ ഗുഹയ്ക്കു സമീപം സൈററ് മ്യൂസിയം നിർമ്മിക്കണമെന്നും ഇതൊരു വിനോദ സഞ്ചാര കേന്ദ്രമായി വികസിപ്പിക്കണമെന്നും അദ്ദേഹം ആവശ്യപ്പെട്ടു. ഗുഹയിലെ ചിത്രങ്ങളെ സംബന്ധിച്ച ഫീൽഡ് പബ്ളിസിറ്റി ഓഫീസർ പി. കെ. ഉത്തമൻ കമ്മിറ്റിക്കുവേണ്ടി സംബന്ധിച്ച പ്രദർശനം നടത്തി.

തെളിവെടുപ്പിനു ശേഷം പുളിയാർമല ജൈനക്ഷേത്രം, ക്ഷേത്രക്കുളം, ഗുഹ, മാനന്തവാടി പഴശി സ്മാരകം, തിരുനെല്ലി ക്ഷേത്രം എന്നിവിടങ്ങളെ കമ്മിറ്റി അംഗങ്ങൾ സന്ദർശിക്കുകയുണ്ടായി.



പുരാവസ്തു സംരക്ഷണവകുപ്പിന്റെ നിഗമനസഭാ എസ്റ്റിമേറ്റ് കമ്മിറ്റി വരമ്പട് കലക്ടറേറ്റിൽ വെച്ചു ബന്ധപ്പെട്ട ഉദ്യോഗസ്ഥന്മാരിൽനിന്നു തെളിവെടുപ്പുന്നു.

ക്വാറിമുതലാളിമാരെ രക്ഷിക്കാൻ എടയ്ക്കൽ ഗുഹ നശിപ്പിക്കരുത്

16-12-86 ചൊവ്വ - മി രാജീവ്

മാനന്തവാടി: കരിങ്കൽ ക്വാറി മുതലാളിമാരെ രക്ഷിക്കാൻവേണ്ടി എടയ്ക്കൽ ഗുഹ നശിപ്പിക്കരുതെന്നു പ്രിയദർശിനി യൂത്ത് സ്റ്റുഡന്റ്ഫോറം മാനന്തവാടി ബ്ലോക്ക് കമ്മിറ്റി അഭ്യർത്ഥിച്ചു. തൊഴിലാളികളുടെ പേരിൽ ചില രാഷ്ട്രീയ നേതാക്കൾ ഇതിനു മുതിരുന്നതിൽ കമ്മിറ്റി പ്രതിഷേധിച്ചു.

ചരിത്രസ്മാരകമായി നിലനിർത്തേണ്ട പഴക്കമുള്ള ഈ ഗുഹ സംരക്ഷിക്കാൻ ജില്ലാ കലക്ടർ എടുത്ത നടപടിയെ മുഖ്യമന്ത്രി വിമർശിച്ചത് ഉദ്യോഗസ്ഥന്മാരെ അവരുടെ കൃത്യനിർവഹണം നടത്തുന്നതിൽ നിന്നു പിൻതീരിപ്പിക്കാനേ സഹായിക്കുകയുള്ളൂവെന്നു പി. വി. ജോർജ്ജിന്റെ അധ്യക്ഷതയിൽ ചേർന്ന യോഗം

ചൂണ്ടിക്കാട്ടി. അന്യകുത്തിമലയിലെ പാറ പൊട്ടിക്കൽ കാരണം സമീപത്തെ വീട്ടുകാർക്കും അപകടത്തിനു സാദ്ധ്യതയുണ്ടെന്നും അതിനാൽ ഗുഹ ദേശീയ സ്മാരകമായി നിലനിറുത്താൻ സമ്പൂർണ്ണമായിട്ടുണ്ടെന്നും യോഗം മുഖ്യമന്ത്രിയോട് ആവശ്യപ്പെട്ടു.

എം. ആർ. ബാലകൃഷ്ണൻ, എ. കെ. ഷാജി, മോഹൻ ഔക്കോടി, പി. എ. ജോർജ്ജ് എന്നിവർ പ്രസംഗിച്ചു.

കല്ലറ: എടയ്ക്കൽ ഗുഹ സംരക്ഷിക്കണമെന്നും ചീങ്ങേരി ടൈബൽ കോളനിയിലും സുഗന്ധശിരിയിലും അധിവസിക്കുന്ന ആദിവാസികളല്ലാത്തവരെ ഒഴിപ്പിക്കണമെന്നും ഗിരിവർഗ്ഗ സേവാസംഘം ജില്ലാ കമ്മിറ്റി ആവശ്യപ്പെട്ടു.

മുഖ്യമന്ത്രി രാജിവെയ്ക്കണം

കല്ലറ: എടയ്ക്കൽ ഗുഹ സ്ഥിതി ചെയ്യുന്ന അന്യകുത്തിമലയിൽ ക്വാറി പ്രവർത്തനം നിരോധിച്ചുകൊണ്ട് ഗവർണ്മെന്റ് പുറപ്പെടുവിച്ച ഉത്തരവ് മുഖ്യമന്ത്രി സർവാധികാരിയും സകലകലാപല്ലന്റേമല്ലെന്നു വ്യക്തമായി സ്ഥാപിച്ചിരിക്കുന്നതിനാൽ മുഖ്യമന്ത്രി കരുണാകരൻ രാജിവെയ്ക്കണമെന്നു പാർട്ടി ജില്ലാ പ്രസിഡണ്ട് പി.സി. ബാലകൃഷ്ണൻ, സംസ്ഥാന കൗൺസിലർമാരായ ജി. എൻ. വില്യം, യു.എ. ഖാദർ എന്നിവർ ആവശ്യപ്പെട്ടു.

മാനവരാശിയുടെ വികാസപരിണാമത്തിലെ നാഴികക്കല്ലുകളിലൊന്നാണ് എടയ്ക്കൽ ഗുഹയിലെ ശിലാലിഖിതങ്ങൾ. ഇതിന്റെ പ്രാധാന്യം മനസ്സിലാക്കിയ കലക്ടർ അവിടെ ക്വാറികൾ നിരോധിച്ചത് ജില്ലാ ഭരണാധികാരിയെന്ന നിലയിൽ തികഞ്ഞ ഉത്തരവാദിത്വം ധരിച്ചുകൊടുക്കണമെന്നും സ്വന്തം പാർട്ടിയിൽപ്പെട്ട എം. എൽ. എ.യുടെ ആവശ്യമനുസരിച്ച് പരസ്യമായി കലക്ടർ ഇതിന്റെ പേരിൽ അവഹേളിച്ച മുഖ്യമന്ത്രി പരസ്യമായി മാപ്പു പറയണമെന്നും അവർ നിർദ്ദേശിച്ചു.

വെള്ളമുണ്ട: എടയ്ക്കൽ ഗുഹയ്ക്കു സമീപം പ്രവർത്തിക്കുന്ന കരിങ്കൽ ക്വാറികൾ ശാശ്വതമായി നിരോധിക്കണമെന്നു യുവമോർച്ചാ ജില്ലാ കമ്മിറ്റി ആവശ്യപ്പെട്ടു.

പ്രസിഡൻ്റ് ഇ. പി. ശിവദാസ് ആധ്യക്ഷ്യം വഹിച്ച സംസ്ഥാന വൈസ് പ്രസിഡൻ്റ് വി. കെ. കേശവദാസ്, എം. ബി. നന്ദൻ, വി. കെ. രവീന്ദ്രൻ എന്നിവർ പ്രസംഗിച്ചു.

കരിങ്കൽ ക്വാറികൾ ശാശ്വതമായി നിരോധിക്കണമെന്നു എക്സ് സർവ്വീസ് കോളനിസ്റ്റ് അസോസിയേഷൻ തോമാട്ടുപാൽ ഏരിയ കൺവെൻഷൻ ആവശ്യപ്പെട്ടു. അമ്പലവയലിൽ പ്രവർത്തിക്കുന്ന കോളനി ഓഫീസിന്റെ പ്രവർത്തനം നിർത്താനുള്ള നിഷ്പേക്ഷിക്കണമെന്നും യോഗം ആവശ്യപ്പെട്ടു.

വി. കെ. കേശവദാസ് അധ്യക്ഷനായിരുന്നു. കെ. പി. അനന്തൻ, പി. രാമനെയ്യത്തമ്പി, എ.എ.എ. എന്നിവർ പ്രസംഗിച്ചു. ഭാരവാഹികളായി വി. കെ. കേശവദാസ്, പ്രസിഡൻ്റ്, കെ. കട്ടപ്പൻ-വൈസ് പ്രസിഡൻ്റ്, കെ. ജെ. സോമൻ-സെക്രട്ടറി, എ. സി. ഗോപി-ജോ. സെക്രട്ടറി, പി. കെ.

മുരളീധരൻ-ഷാർ എന്നിവരെ തിരഞ്ഞെടുത്തു.

ക്വാറികൾ നിരോധിക്കണം

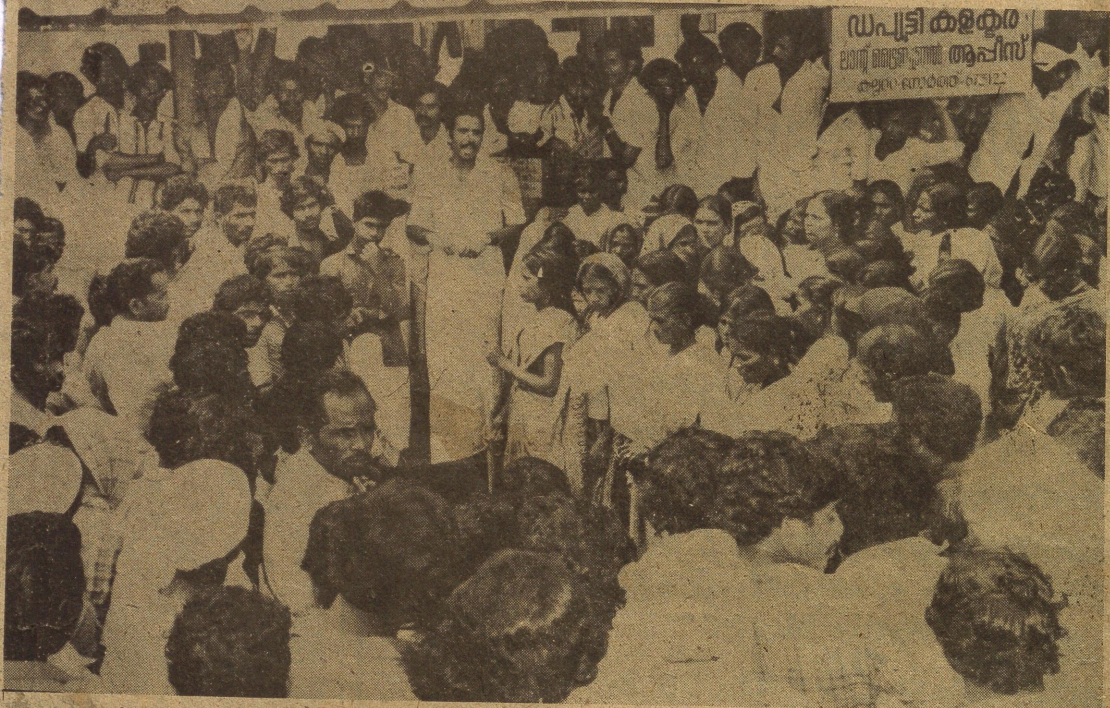

അമ്പലവയലിലെ കരിങ്കൽ ക്വാറി നിരോധിച്ചതിൽ പ്രതിഷേധിച്ചു ക്വാറി സംരക്ഷണസമിതി അമ്പലവയൽ ഡപ്യൂട്ടി കലക്ടർ ഓഫീസിൽ മുമ്പിൽ നടത്തിയ ധർമ്മ കെ. കെ. വിശ്വനാഥൻ ഉദ്ഘാടനം ചെയ്യുന്നു.

ക്വാറിനിരോധനം: സംരക്ഷണ സമിതി ധർമ്മ

അമ്പലവയൽ: അമ്പലവയൽ മലയിലെ കരിങ്കൽ ക്വാറികൾ നിരോധിച്ചുകൊണ്ടുള്ള ജില്ലാ കലക്ടറുടെ ഉത്തരവിൽ പ്രതിഷേധിച്ചുകൊണ്ട് അമ്പലവയൽ ക്വാറി സംരക്ഷണസമിതി അമ്പലവയൽ ഡപ്യൂട്ടി കലക്ടർ ഓഫീസിൽ മുമ്പിൽ ധർമ്മയും ട്രാൻസിൽ പ്രകടനവും നടത്തി.

ധർമ്മ കെ. കെ. വിശ്വനാഥൻ ഉദ്ഘാടനം ചെയ്തു. തുടർന്ന് നടന്ന പൊതുയോഗത്തിൽ പി. ടി. ഉലഹന്നൻ, സി. കെ. അലി, സി. എം. അസൈനാർ, പി. നാരായണൻ എന്നിവർ പ്രസംഗിച്ചു. ജി. തങ്കപ്പൻ അധ്യക്ഷനായിരുന്നു. കെ. കെ. പൗലസ് സ്വാഗതവും ടി. വാസു നന്ദിയും പറഞ്ഞു.

മംഗളം 1994 ഡിസംബർ 14 ബുധൻ

എടക്കൽ പരിസരത്ത് പാറപൊട്ടിക്കുന്നത് നിരോധിച്ചു

കൽപ്പറ്റ: പരിത്രപ്രസിദ്ധമായ എടക്കൽ ഗുഹയ്ക്കു സമീപമുള്ള ക്വാറികളിൽ പാറപൊട്ടിക്കുന്നത് നിരോധിച്ചു. ഗുഹാപരിസരത്ത് പ്രവർത്തിക്കുന്ന ക്വാറികളിൽ വൻ തോതിൽ സ്ഫോടക വസ്തുക്കൾ ഉപയോഗിച്ച് പാറ പൊട്ടിക്കുന്നത് ശ്രദ്ധയിൽപ്പെട്ടതിനെത്തുടർന്നാണ് ഈ നടപടി.

ശക്തിയേറിയ സ്ഫോടക വസ്തുക്കൾ ഉപയോഗിച്ച് പാറപൊട്ടിക്കുന്നതുമൂലമുള്ള പ്രകമ്പനം എടക്കൽ ഗുഹയ്ക്ക് കേടുപാടുണ്ടാക്കാൻ ഇടയുള്ളതിനാലാണ് ഗുഹയ്ക്ക് സമീപത്തെ ക്വാറികളിൽ വൻശക്തിയുള്ള സ്ഫോടക വസ്തുക്കൾ ഉപയോഗിച്ച് പാറ പൊട്ടിക്കുന്നത് നിരോധിച്ചത്. നിരോധനം ലംഘിക്കുന്നവർക്കെതിരെ പെർമിറ്ററടക്കുന്നതുകൾപ്പെടെയുള്ള നിയമനടപടി സ്വീകരിക്കുമെന്ന് ജില്ലാ കലക്ടർ അറിയിച്ചു.

കരിങ്കൽ ക്വാറി നിരോധിച്ചു Ps
കല്ലറ: പരിത്രപ്രസിദ്ധമായ എടക്കൽ ഗുഹ സമീപമുള്ള അമ്പലവയൽ മലയിലെ കരിങ്കൽ ക്വാറികളുടെ പ്രവർത്തനം ജില്ലാ കലക്ടർ നിരോധിച്ചു. ഗുഹയുടെ സംരക്ഷണം മുൻനിർത്തിയാണിത്. ക്വാറികളിൽ ജോലി നഷ്ടപ്പെടുന്നവർക്കു മാറ്റി നിലങ്ങളിൽ ജോലി നൽകും.

1986 നവംബർ 25 രചിച്ചു.

25/12/16-12-86

ഗൃഹയുടെ പേരിലുള്ള മുറവിളി കുറ്റം തൊഴിലാളികളെ കുഴക്കി

സ്വന്തം ലേഖകൻ

സുൽത്താൻബത്തേരി, ഡിസ: 15
ഇടയ്ക്കൽ ഗൃഹ സംരക്ഷണ
ത്തിന്റെ പേരിലുള്ള
മുറവിളി ചുറ്റുമുള്ള മലക
ളിലെല്ലാം ശക്തിയിൽമുഴ
ങ്ങി. ഇതോടെ രണ്ടര കിലോ
മീറ്റർ അകലെ ഒറപ്പട്ട പാറ
യുടെ ചുറ്റുമ്പ്രദേശത്തി
ലുള്ള കരിങ്കൽകുറ്റം നി
രോധിച്ചു. തൊഴിലാളികൾ
ക്ക് ജോലിപോയി. കുറ്റം
ഉടമകളും കമ്പസത്തിലായി.
ഗൃഹ അപൂർവ്വചരിത്ര സ്മാ
രകമെന്നു 'ചരിത്രകാരന്മാ'
രും പ്രകൃതി സംരക്ഷകരും
ഉറക്കെ വിളിച്ചുപറഞ്ഞ
പ്പോൾ, തൊഴിലാളികളുടെയും
കുറ്റം ഉടമകളുടെയും പ്രതി

ഷേഡുപ്രകടനങ്ങൾ അതിൽ
ലയിച്ചുപിഞ്ഞുപോയി.
എന്തായാലും ഈസ്ഥലത്തെപറ്റി
വിശദമായി പറിക്കാതെയാണ്
കുറ്റം നിരോധിച്ചതെന്നു
വ്യക്തം.
പൗരാണിക ചരിത്രത്തിലേക്കും
സംസ്കാരത്തിലേക്കും വെളി
ച്ചുവീശുന്ന അപൂർവ്വ ലിപി
കൾ ഉല്ലേഖനം ചെയ്ത ഇടക്കൽ
ഗൃഹ സംരക്ഷിക്കാനുള്ള മുറവി
ളി തന്ത്രപൂർവ്വം കരിങ്കൽ കു
റ്റം നിരോധിക്കുന്നതിനെ തിരിച്ചുവിട്ട
ത് ചില തൽപര കക്ഷിക്കാരാ
ണ്. കുറ്റം ഉടമകളും
കുറ്റം നിരോധിക്കുന്നതിനെ
തിരുത്തുന്നതിലേക്കു
ന്ന അന്വേഷണത്തിലേക്കു

കൽകുറ്റം നിർത്തിയേ അട
ങ്ങു എന്ന പിടിവാശിയിലാ
യിരുന്നു.
ഇടക്കൽ ഗൃഹയുടെ കുറ്റം ത
മ്മിൽ യാതൊരു ബന്ധവുമി
ല്ലാ എന്നു നന്നായി അറിയുന്ന
വരായ അന്വേഷണ പ്രദേശ
ക്കാരായ സർവ്വകക്ഷികളും ക
രിങ്കൽ കുറ്റം സംരക്ഷിക്കു
ന്നതിനുണ്ടാക്കിയ കമ്മിറ്റിയിൽ
അംഗങ്ങളാണ്; മേൽ പറഞ്ഞ
ഭൂമി ഉടമകളോടൊന്നിച്ച്. മെച്ചപ്പെട്ട
വേതനം കിട്ടുമെന്നറിഞ്ഞ്
കുറ്റം നിരോധിക്കാൻ തൊഴിൽ
തേടിപ്പോയവരെ ചുറ്റുമുറവി
ളിയിൽ തിരിച്ചുവിട്ടുവെ
ന്നു ഭൂമി ഉടമകൾ മോഹി
ക്കുന്നു.

മില്ലെന്നു പറഞ്ഞതിനു. ഉണ്ടാ
വാത്ത ബഹളമൊന്നും ബാക്കി
യില്ല. പലരും നന്നായി വ
രികപോലും ചെയ്യാതെയാണ്
കാര്യങ്ങൾ വിലയിരുത്തു
ന്നത്.
ഈ കുറ്റം നിരോധിക്കാൻ മറ്റൊരു
ചരിത്രസ്മാരകം നശിക്കില്ല.
ഇവിടെ സന്ദർശിക്കുന്നവർക്കു
മത് ബോധ്യമാവും.

പ്രതിനേതൃക്കളോടൊന്നിച്ച് വരുന്ന വലി
യ ഒറപ്പട്ട പാറയുടെ ചുറ്റുമുറവി
ളിയാണ് ഇപ്പോൾ കല്ലുപൊട്ടി
ക്കുന്നത്. ഈ പാറ കഴിഞ്ഞാ
ൽ ആയിരത്തോളം ഏക്കർ തോ
ട്ടമാണ്. വീണ്ടും ഒരു വലിയ
മല. ആ മലകൾക്കുമപ്പുറം ച
രിഞ്ഞു പതിഞ്ഞു കിടക്കുന്ന
ഒരു മലനിരയുടെ അടിഭാഗ
ത്താണ് ഇടക്കൽ ഗൃഹം. കരി
ങ്കൽകുറ്റം നിരോധിക്കുന്ന പാ
റയുടെ നെറുകയിൽ കയറി
യാൽ ഇത് വ്യക്തമായി കാ
ണാം.

'പാറ പൊട്ടിക്കുമ്പോൾ നിൽക്കു
ന്ന പാറയുടെ മണ്ണിൽ പോ
ലും തരിപ്പ് അനുഭവപ്പെടു
ന്നില്ല. എന്നിട്ടാണോ മൈലു
കൾക്കപ്പുറം ഇടിഞ്ഞുപൊളി
ഞ്ഞ് വീഴുന്നത്.' നാട്ടുകാർ
ചോദിക്കുന്നു.

കരിങ്കൽകുറ്റം നിരോധിക്കുന്നതിനേക്കു
ലും പറഞ്ഞുപോയാൽ അവർ
വിവരമില്ലാത്തവരായി ചരി
ത്രത്തെയും മനുഷ്യ സംസ്കാ
രത്തെയും പറ്റി ബോധമില്ലാ
ത്തവരായി. 'ഇടക്കൽ ഗൃഹം ത
കർക്കുന്നേ!' എന്ന മുറവിളിയോ
ണിവിടെ വയനാട്ടിൽ.

വയനാട്ടിലെ എ.എൽ.എ. കെ.
കെ. രാമചന്ദ്രൻമാസ്റ്റർ സ്ഥ
ലം സന്ദർശിച്ചു കാര്യ
ങ്ങൾ പഠിച്ച ശേഷം, ഗൃഹ
യും കുറ്റം നിരോധിക്കുന്നതിനായി ബന്ധ

1986 ഡിസംബർ 17 ബുധൻ 218281.

എടക്കൽ ഗൃഹ ചരിത്ര സ്താനകമാർഗ്ഗം

കല്ലറ: പത്തൊട്ടിലെ അമ്പുകുത്തി
മേയിലുള്ള എടക്കൽ ഗൃഹ ച
രിത്രസ്താനകമായി പ്രഖ്യാപിക്കണമെ
ന്നും ഗൃഹയിലുള്ള ചിത്രങ്ങൾ സം
രക്ഷിക്കണമെന്നും ആവശ്യപ്പെട്ടുകൊ
ണ്ട് കൊണ്ടിരിക്കാൻ സർവ്വകലാശാല
യിലെ ചരിത്ര വിദ്യാർത്ഥികൾ വയ
നാട് ജില്ലാ കലക്ടറോട് മുഖിൽ
ധർമ്മ നടത്തി.

ചരിത്രാതീത കാലത്ത് മനുഷ്യ
രാൽ ഗൃഹാടിത്തലകളിൽ കൊത്തിവെ
ച്ചുപോട്ടുള്ള അപൂർവ്വവും അനന്യ
വ്യക്തമായ ഈ സ്മൃതികൾ കാലപ്പഴക്കം
കൊണ്ട് ഇതുവരെ കണ്ടുപിടിക്കപ്പെ
ട്ടിട്ടുള്ളതിൽ ഏറ്റവും പഴുതാതമാ
ണ്. ഇതിന് ഏതാണ്ട് സമാനമായി
യൂറോപ്പിലെ ആയിപ്പ് പർവ്വതനിരക
ളിലുള്ള സ്റ്റീറിയയിൽ മാത്രമേ ഉള്ളൂ
വെന്നു ചരിത്രപണ്ഡിതന്മാർ അവകാ
ശപ്പെടുന്നു. അമ്പുകുത്തി മേയിൽ
ഇപ്പോൾ നടന്നുകൊണ്ടിരിക്കുന്ന പാ
രമ്പാട്ടികളിൽ പരിപൂർണ്ണമായും നി
രോധിച്ച് ഗൃഹയെ നാശത്തിൽ നി
ന്നും ശാശ്വതമായും രക്ഷിക്കുക ഗൃഹ
മുടങ്ങുന്ന മേകൾ മേട്രിയ ചരിത്രസ്താ
നകമായി പ്രഖ്യാപിക്കുക, ഗൃഹയുടെ
സംരക്ഷണച്ചുമതല കേരള പുരാവ
സ്തു വകുപ്പ് ഏറ്റെടുക്കുക എന്നീ ആ
വശ്യങ്ങളടങ്ങുന്ന ഒരു നിവേദനം
ക്യാമ്പസ് വിദ്യാർത്ഥികൾ അധികാ
രികൾക്ക് സമർപ്പിക്കുകയുണ്ടായി.

1976ൽ പ്രശസ്ത സംഹിതഗവേഷക
നും പണ്ഡിതനുമായ സംഘാലിയ
യ്ക്കു ഗൃഹകൾ സന്ദർശിക്കുകയുണ്ടാ
യി. ശിവരാജകുമാരിയുടെ ഇന്ത്യൻ
ചിത്രകല എന്ന ഗ്രന്ഥത്തിൽ അ
തിപ്രാചീനമായ ഈ അമൂല്യ ശേഖര
ങ്ങളെക്കുറിച്ച് പരാമർശിക്കുന്നു
ണ്ട്. മലാഗൻ്റെ മലബാർ മാനുവൽ
ലും ഇതേപ്പറ്റി പരാമർശമുണ്ട്.

1896-ൽ മലബാർ പോലീസ് സൂ
പ്രണ്ട് ആയിരുന്ന വില്യം ഹോസ്റ്റോ
ണ് ഈ ഗൃഹകൾ കണ്ടുപിടിച്ചത്.
1982-ൽ സിറ്റി സർവ്വകലാശാലയുടെ ച
രിത്ര ഗവേഷകൻ തിരുനൽ ഈ ഗൃഹ
കൾ സന്ദർശിക്കുകയും അപൂർവ്വമാ
യ വിവരങ്ങൾ നൽകുകയും ഉണ്ടാ
യി.

ധർമ്മ ഉദ്ഘാടനം ചെയ്യുകൊണ്ട്
എടക്കൽ ഗൃഹസംരക്ഷണസമിതി
കൺവീനർ രോമസ അമ്പലവയൽ
പ്രസംഗിച്ചു. ഉച്ചവരെയുള്ള ധർമ്മ
ജ്ഞാപനം വിദ്യാർത്ഥികൾ നഗ
രത്തിൽ പ്രകടനം നടത്തുകയും എ
ടക്കൽ ഗൃഹ സന്ദർശിക്കുകയുണ്ടാ

എടയ്ക്കൽ ഗുഹ: നിരോധം പിൻവലിക്കണം

തിരു സുൽത്താൻ ബത്തേരി താലൂക്കിൽ പെട്ട എടയ്ക്കൽ ഗുഹക്ക് സമീപമുള്ള അമ്പുകത്തി മലകളിൽ പാറപൊട്ടിക്കുന്നത് നിരോധിച്ചുകൊണ്ടുള്ള തീരുമാനം പിൻവലിച്ചില്ലെങ്കിൽ പ്രതാപ സമര പരിപാടികൾ ആരംഭിക്കുമെന്ന് അവിടെ നിന്നെത്തിയ ഒരു പ്രതിനിധി സംഘം ഗവണ്മെന്റിന് മുന്നറിയിപ്പു നൽകി.

അമ്പുകത്തി കരിങ്കൽ ക്വാറി സംരക്ഷണ സമിതിയെ പ്രതിനിധി പയ്യങ്കൊണ്ടു ഇവിടെയെത്തിയ നേതാക്കൾ ഇതു സംബന്ധിച്ച നിവേദനം ഇന്ന് മുഖ്യമന്ത്രിക്കു സമർപ്പിച്ചു.

ചരിത്രാതീത കാലത്തെ അമൂല്യമായി ലഭിച്ചിട്ടുള്ള എടയ്ക്കൽ ഗുഹ സംരക്ഷിക്കണമെന്ന് വാഗ്ദാനമായ ആവശ്യം ഉയർന്നുവന്നതിനെ തുടർന്നാണ് സമീപത്തുള്ള മലകളിലെ പാറപൊട്ടിക്കൽ താല്പരകമായി നിരോധിച്ചുകൊണ്ടു ഗവണ്മെന്റ് ഉത്തരവിട്ടിട്ടുള്ളതു്.

രണ്ടായിരത്തോളം തൊഴിലാളികളുടെ ഉപജീവനമാർഗ്ഗമായ ഈ ക്വാറിയുടെ പ്രവർത്തനം സുരക്ഷിതത്വത്തെ ഒരു തരത്തിലും ബാധിക്കുകയില്ലെന്ന് സമിതിയുടെ നേതാക്കൾ ഒരു പത്രസമ്മേളനത്തിൽ അവകാശപ്പെട്ടു. ഗുഹയിൽ നിന്ന് മൂന്ന് കിലോമീറ്റർ അകലെയുള്ള ക്വാറിയിൽ മൂന്നു വർഷമായി പ്രവർത്തനം നടന്നുവന്നുണ്ട്. ഇതുവരെ ഗുഹക്ക് ഒരു കേടുപാടും സംഭവിച്ചില്ലെന്ന് അവർ ചൂണ്ടിക്കാട്ടി.

ഗുഹ സംരക്ഷണത്തിന് വേണ്ടി വാദിക്കുന്ന ചരിത്രഗവേഷകരോ പ്രകൃതി സംരക്ഷകരോ രാഷ്ട്രീയക്കാരോ എടയ്ക്കൽ ഗുഹയും അമ്പുകത്തി ക്വാറിയും നേരിട്ടു സന്ദർശിച്ചിട്ടില്ലെന്ന് അവർ ആരോപിച്ചു.

സമിതിയുടെ പ്രസിഡന്റ് പ്രൊ. കെ.എം. മത്തായി, സെക്രട്ടറി എനിവർ ഒരു പത്രസമ്മേളനത്തിൽ അറിയിച്ചതാണ് ഇക്കാര്യം. വിവിധ സംഘടനകളിൽ പെട്ട ട്രേഡ് യൂണിയൻ നേതാക്കളും പത്ര സമ്മേളനത്തിൽ പങ്കെടുത്തിരുന്നു.

പാറ പൊട്ടിക്കൽ നിരോധനം കോൺഗ്രസ്സിൽ അങ്കലാപ്പ്

കല്ലറ - എടയ്ക്കൽ ഗുഹയ്ക്കടുത്തുള്ള കരിങ്കൽ ക്വാറികൾ നിരോധിച്ചുകൊണ്ടു സർക്കാർ വീണ്ടും ഉത്തരവു പുറപ്പെടുവിച്ചത് വയനാട്ടിലെ കോൺഗ്രസ് - എ നേതൃത്വത്തെ കഴപ്പത്തിൽ ചാടിച്ചു. കെ.കെ.രാമചന്ദ്രൻ എം.എൽ.എ.യും സഹോദരനും ചേർന്ന് നടത്തിയ നടത്തിയ സമര - സമ്മർദ്ദ തന്ത്രങ്ങളുടെ ഫലമായി ജില്ലാ കലക്ടറുടെ നിരോധന ഉത്തരവ് പിൻവലിപ്പിച്ചിരുന്നു. എന്നാൽ കേന്ദ്രഗവണ്മെന്റിന്റെ നിർദ്ദേശ പ്രകാരം വീണ്ടും ക്വാറികൾ നിരോധിക്കാൻ സർക്കാർ നിർബ്ബന്ധിതമായി. ഈ സംഭവം പാർട്ടിക്ക് ക്ഷീണമുണ്ടാക്കിയിട്ടുണ്ട്. കലക്ടറുടെ നിരോധനാജ്ഞ പിൻവലിപ്പിക്കാൻ കോൺഗ്രസ് - എ നേതാക്കളെ സമീപിച്ച കോൺട്രാക്ടർമാർ ഇപ്പോൾ നേതാക്കൾക്കെതിരെ തിരിഞ്ഞിരിക്കുകയാണ്. നിരോധനാജ്ഞ പിൻവലിപ്പിക്കാൻ ക്വാറി കോൺട്രാക്ടർമാർക്ക് പതിനായിരങ്ങൾ ചിലവായിട്ടുണ്ടത്രെ. ഇത്രയും വലിയ സംഖ്യ മുടക്കിയിട്ടും വീണ്ടും നിരോധനാജ്ഞ വന്നതിൽ അവർ ക്ഷുഭിതരാണ്. ഇവരെ ശാന്തരാക്കാൻ കോൺ - എ നേതാക്കളിൽ ചിലർ ഡൽഹിയിലേക്ക് പോയിട്ടുണ്ടെന്നായിരുന്നു. ഒരു മാസത്തിനകം ഉത്തരവ് പിൻവലിപ്പിച്ചു കൊടുക്കണമെന്നാണ് വാഗ്ദാനം.

എന്നാൽ എടയ്ക്കൽ ഗുഹയ്ക്കടുത്തുള്ള

ക്വാറികൾ പ്രവർത്തിക്കാൻ ഇനി കേന്ദ്ര ഗവണ്മെന്റ് അനുമതി നൽകുകയില്ല എന്നാണിരുന്നതു്. കാൽമീരിൽ ചേർന്ന ഹിസ്റ്ററി കോൺഗ്രസ്സിൽ ഡോ.എം.ജി. എസ്. നാരായണൻ ഉൾപ്പെടെയുള്ള ചരിത്രപണ്ഡിതന്മാർ എടയ്ക്കൽ ഗുഹ സംരക്ഷിക്കണമെന്ന് ആവശ്യപ്പെടുകയും ഇതു സംബന്ധിച്ച് പ്രധാനമന്ത്രിക്കു നിവേദനം നൽകുകയും ചെയ്തിരുന്നു. ഇതിന്റെ അടിസ്ഥാനത്തിലാണ് ക്വാറികൾ നിരോധിക്കാൻ കേരള സർക്കാറിനോടു് കേന്ദ്രം ആവശ്യപ്പെട്ടതു്. ഈ ഉത്തരവു പിൻവലിപ്പിക്കാനാണ് ജില്ലയിലെ കോൺഗ്രസ് - എ നേതാക്കൾ ഇപ്പോൾ ഓടിനടക്കുന്നതു്.

ചരിത്രപണ്ഡിതന്മാരും നാട്ടുകാരും പത്രങ്ങളും നിരന്തരമായി ശബ്ദമുയർത്തിയപ്പോഴാണ് ജില്ലാ കലക്ടർ ടി. രവീന്ദ്രൻ തമ്പി ക്വാറികൾ നിരോധിച്ചതു്. കലക്ടറുടെ നടപടി രാമചന്ദ്രൻ എം.എൽ.എ. ഇടപെട്ടു പിൻവലിപ്പിച്ചു. മുഖ്യമന്ത്രിയും കലക്ടറുടെ നടപടിയെ വിമർശിച്ചു. എന്നാലിപ്പോൾ രാമചന്ദ്രൻ എം.എൽ.എ.യുടെയും മുഖ്യമന്ത്രിയുടെയും നടപടി തെറ്റാണെന്നും ജില്ലാ കലക്ടറുടെ നടപടിയാണ് ശരിയെന്നും പുതിയ നിരോധന ഉത്തരവ് തെളിയിച്ചിരിക്കുകയാണ്.

മാതൃഭൂമി 1986 ഡിസംബർ 21 ഞായറാഴ്ച W

എടയ്ക്കൽ ഗുഹ പ്രമേയത്തിന് അനുമതിയില്ല

കല്ലറ: എടയ്ക്കൽ ഗുഹ സംരക്ഷിക്കണമെന്ന് ആവശ്യപ്പെട്ടുകൊണ്ടു് ജില്ലാ വികസന സമിതി യോഗത്തിൽ സമിതി അംഗം കെ. ജെ. ദേവസ്യ അവതരിപ്പിച്ച പ്രമേയത്തിന് യോഗാധ്യക്ഷനായ എ.ഡി. എം. സി. ശിവശങ്കരൻ നായർ അവാതരണാനുമതി നിഷേധിച്ചു. ഡി. ഡി. സി. യോഗങ്ങളിൽ അംഗങ്ങൾ അവതരിപ്പിക്കുന്ന പ്രമേയത്തിന് അനുമതി നിഷേധിക്കുന്നത് ഇത് ആദ്യമാണ്. സമീപകാലത്ത് വളരെയേറെ ചർച്ചാവിഷയമായിത്തീർന്നിട്ടുള്ള എടയ്ക്കൽ ഗുഹയെ സംബന്ധിച്ച പ്രമേയം പാർലമെന്റിൽ പരിഗണിക്കുന്നില്ലെന്ന് ന്യൂനമതം വ്യക്തിയില്ല. വോട്ടിന് ഇടണമെന്ന ആവശ്യവും എ.ഡി.എം. അംഗീകരിച്ചില്ല. അനുമതി നിഷേധിച്ചത് രേഖാമൂലം അണമെന്ന മെമ്പറുടെ ആവശ്യം അംഗീകരിച്ചുകൊണ്ടാണ് അനുമതി നിഷേധിച്ചത്.

(എ) നേതൃത്വം വീണ്ടും അധികൃതർക്ക് നിവേദനം സമർപ്പിച്ച സാഹചര്യത്തിൽ എ. ഡി. എം. മിനിമർറുളിങ്ങ് കോൺഗ്രസ്സിനേയും ലാഭക്കൊതിയന്മാരായ ക്വാറിയുടമകളേയും സഹായിക്കാൻ വേണ്ടിയുള്ളതാണെന്ന് പറയപ്പെടുന്നു. ഗുഹ സംരക്ഷിക്കണമെന്ന് വയനാട്ടിനകത്തും പുറത്തുമുള്ള നിരവധി സംഘടനകൾ ആവശ്യപ്പെട്ട സാഹചര്യത്തിൽ എ. ഡി. എം. മിനിമർറുളിംഗ് ജനവികാരത്തേയും ചരിത്രപണ്ഡിതന്മാരുടെ അഭിപ്രായങ്ങളേയും മാനിക്കാത്തതാണെന്ന് ചൂണ്ടിക്കാണിക്കപ്പെടുന്നു.

എടയ്ക്കൽ ഗുഹ സംബന്ധിച്ച പി. എ. മുഹമ്മദിന്റെ പ്രമേയം അദ്ധ്യക്ഷന്റെ ആവശ്യപ്രകാരം പിൻവലിക്കുകയാണ് ഉണ്ടായത്. നൂറാണ്ടുകൾ പഴക്കമുള്ള അമൂല്യ ചരിത്ര സമ്പത്തായ എടയ്ക്കൽ ഗുഹക്ക് സമീപത്തുനിന്ന് കരിങ്കൽ പാറ പൊട്ടിക്കുന്നത് ഗുഹയുടെ സുരക്ഷിതത്വത്തിന് ഹാനി വരുത്തുമെന്ന ചരിത്രകാരന്മാരുടെയും മറ്റും അഭിപ്രായം മാനിച്ചുകൊണ്ടു് ജില്ലാ കലക്ടർ ക്വാറി പ്രവർത്തനം റദ്ദു ചെയ്തിരുന്നു. അതിനെതിരായി കോൺഗ്രസ്സ് (എ) യുടെ നേതൃത്വത്തിൽ കലക്ടറോട് ധർമ്മനടത്തുകയും മുഖ്യമന്ത്രിക്ക് നിവേദനം നടത്തുകയും ചെയ്തിരുന്നു. മുഖ്യമന്ത്രി കലക്ടറുടെ നടപടി ദുർബ്ബലപ്പെടുത്തുകയും ക്വാറി പ്രവർത്തനം പുനരാരംഭിക്കുകയും ചെയ്തു.

പിന്നീട് കേന്ദ്ര ഗവർണ്മെന്റിന്റെ നിർദ്ദേശാനുസരണം വീണ്ടും ക്വാറി പ്രവർത്തനം നിരോധിച്ചിരിക്കുകയായിരുന്നു. ക്വാറി തുറന്നു പ്രവർത്തിക്കണമെന്ന് കോൺഗ്രസ്സ്

1986 ഡിസംബർ 19. വെള്ളി

എടക്കൽ ഗുഹ: ശാശ്വതമായ സംരക്ഷണം അനിവാര്യം

സ്വന്തം ലേഖകൻ

കല്ലറ: വയനാട്ടിലെ അമ്പലവയലിനടുത്ത അമ്പുകുത്തി മലനിരകളിലെ പാറക്കെട്ടുകളിൽ സ്ഥിതിചെയ്യുന്ന അമൂല്യ ശിലാലിഖിതങ്ങളുള്ള എടക്കൽ ഗുഹ പെട്ടെന്നുണ്ടായേക്കാവുന്ന സർവ്വനാശത്തിൽനിന്നും തൽക്കാലം രക്ഷപ്പെടു ഗുഹ സംരക്ഷണത്തിൽ തല്പരരായവരും ചരിത്രാത്മകരും പുരാവസ്തു ഗവേഷകരും വയനാട്ടുകാർ പൊതുവേയും ഇതിൽ സംരക്ഷണമേന്മ കാണണം.

ഗുഹ സ്ഥിതിചെയ്യുന്ന അമ്പുകുത്തി മലനിരകളിൽ കരിങ്കൽ ക്വാറി പ്രവർത്തനം നിരോധിച്ചത് ഗുഹ സംരക്ഷണത്തിന്റെ ആദ്യത്തെ കാൽവെച്ചെടുത്തു. പ്രധാനമായും ഇതിനാണ്. ഇനിയും ഒട്ടേറെ കാര്യങ്ങൾ ചെയ്യാനുണ്ട്.

ജനവാസമുള്ള സ്ഥലത്തുനിന്നും വിട്ടുമാറി മലമുകളിൽ സ്ഥിതി ചെയ്യുന്ന ഈ അമൂല്യ ചരിത്ര സമ്പത്ത് സംസ്ഥാന പുരാവസ്തു വകുപ്പ് ഏറ്റെടുത്തിട്ടുണ്ടെങ്കിലും, അതിന്റെ രക്ഷക്ക് അവർ ഒന്നും ചെയ്യുന്നില്ല. ഗുഹയുടെ പ്രാധാന്യത്തെ കുറിക്കുന്ന ഒരു ബോർഡുസ്ഥാപിക്കുന്നതിനുപോലും അധികൃതർ തയ്യാറായിട്ടില്ല.

ഒരുപിടി സാംസ്കാരിക പ്രവർത്തകരും നാട്ടുകാരും മുന്നോട്ടുവന്നു രൂപീകരിച്ച ഗുഹാസംരക്ഷണസമിതി സംഭാവന ശേഖരിച്ചാണ് ഗുഹയ്ക്കു ഇരുമ്പു ഗേറ്റ് സ്ഥാപിച്ചത്. വയനാട് ജില്ലാ കലക്ടർ ടി. രവിന്ദ്രൻതമ്പിയുടെ സഹകരണം ഗുഹാസംരക്ഷണത്തിന് ഉണ്ടായിരുന്നു. ലോകത്തിലേക്കുതന്നെ അപൂർവ്വമായ ചിത്രശേഖരങ്ങളും ശിലാലിഖിതങ്ങളും ഉൾപ്പെടുന്ന എടക്കൽ ഗുഹ എന്തുവിലകൊ

ടുത്തും സംരക്ഷിക്കപ്പെടേണ്ടതാണെന്ന ഉത്തമവിശ്വാസത്തിന്റെ അടിസ്ഥാനത്തിലാണ് കലക്ടർ ഗുഹയുടെ സർവ്വനാശത്തിനു കാരണമാകുമായിരുന്ന അമ്പുകുത്തി മലയിലെ കരിങ്കൽ ക്വാറി പ്രവർത്തനം തടഞ്ഞത്. ഇക്കാര്യത്തിൽ സംസ്ഥാന ഗവർണ്മെന്റ് സ്വീകരിച്ച നിരൂത്തനവാദപരമായ നിലപാട് എടക്കൽ ഗുഹയോട് അധികൃതർ കാണിക്കുന്ന അവഗണനയുടെ പ്രകടമായ ഉദാഹരണമാണെന്ന ചൂണ്ടിക്കാണിക്കപ്പെടുന്നു. ഗുഹാ സംരക്ഷകരിൽനിന്നും ചരിത്രകാരന്മാരിൽനിന്നും നാട്ടുകാരിൽനിന്നും പൊതുവായും ഉയർന്ന ശക്തമായ പ്രതിഷേധത്തെ തൃടർന്ന് കേന്ദ്ര ഗവർണ്മെന്റിന്റെ നിർദ്ദേശമനുസരിച്ച് സംസ്ഥാന സർക്കാർ ഗുഹാസംരക്ഷണത്തിനു അനുകൂലമായി ക്വാറികൾ നിരോധിച്ചുവെങ്കിലും അതിനുപിന്നിൽ നടത്തിയ രാഷ്ട്രീയ സമ്മർദ്ദ താല്പര്യങ്ങൾ വയനാട്ടുകാരെങ്കിലും മറന്നിട്ടില്ല.

ഗുഹാ സംരക്ഷണത്തിനുവേണ്ടി ധീരമായ നടപടി എടുത്തതിന്റെ പേരിൽ ജില്ലാ കലക്ടർ പരസ്യമായി ആക്ഷേപിക്കപ്പെടാനിടയായതിൽ വയനാട്ടുകാർ ദുഃഖിതരാണ്. എന്തുകാര്യവും വിശാലമായ താല്പര്യങ്ങളോടെ യല്ലാതെ സങ്കുചിത രാഷ്ട്രീയ ലാഭങ്ങൾക്കുവേണ്ടി മുതലെടുപ്പു നടത്തുന്ന ഭരണാധികാരികളുടെ നടപടിയിലും നാട്ടുകാർക്ക് പ്രതിഷേധമുണ്ട്. മാനവരാശിയുടെ സാംസ്കാരിക ചരിത്രത്തിന്റെ പൈതൃകമായ അമൂല്യ സമ്പത്തു എന്തുവിലകൊടുത്തും സംരക്ഷിക്കപ്പെടണമെന്നതിൽ ചിന്തിക്കുന്നവരെല്ലാം ഏകാഭിപ്രായക്കാരാണ്. ഇപ്പോൾ ഗുഹാചിത്രങ്ങൾ കാ

ണുന്നതിനു വയനാട്ടിനകത്തുനിന്നും പുറത്തുനിന്നും ഒട്ടേറെയാളുകൾ നിത്യേനേയെന്നോണം അമ്പലവയലിലെ അമ്പുകുത്തി മലനിരകളിലെത്തുന്നു. അല്പംകൂടി ശ്രദ്ധ വെച്ചാൽ എടക്കൽ ഗുഹയും അമ്പുകുത്തി മലനിരകളിലെ പ്രകൃതി രമണീയതയും കൂട്ടിച്ചേർത്തു, ധാരാളം ടൂറിസ്റ്റുകളെ ആകർഷിക്കാവുന്ന ലോകോത്തരമായ ഒരു ദേശീയ ചരിത്ര സ്മാരകമായി വികസിപ്പിച്ചെടുക്കാവുന്നതാണെന്നും ചൂണ്ടിക്കാണിക്കപ്പെടുന്നു. വയനാട്ടിൽതന്നെ മൺമരത്തുകിടക്കുന്ന, ചരിത്രാതീത കാലത്തെ ജനജീവിതത്തിലേക്കു വെളിച്ചം വീശുന്ന നിരവധി പുരാതന ക്ഷേത്രം വസീഷ്ടങ്ങളെയും മറ്റും കുറിച്ചു പറന്നു നടത്തുന്നതിനു ഒരു കേന്ദ്രംകൂടി ആരംഭിച്ചാൽ സ്ഥിതി ഒന്നുകൂടി മെച്ചപ്പെടും. എടക്കൽഗുഹ വേണ്ട വിധത്തിൽ സംരക്ഷിച്ചു ഇതിനുള്ള നീക്കം അധികൃതരുടെ ഭാഗത്തുനി

ന്നുണ്ടാവണമെന്നു വയനാട്ടുകാർ ആഗ്രഹിക്കുന്നു.

കരിങ്കൽ ക്വാറികളിലെ വെടിമുഴക്കം ഏല്പിക്കുന്ന ആഘാതത്തിൽനിന്നും രക്ഷപ്പെട്ടെങ്കിലും എടക്കൽ ഗുഹ ഇപ്പോഴും ഭീഷണിയെ നേരിടുന്നു. ഗുഹ സന്ദർശനത്തിനെന്നു ചില സാമൂഹ്യ ദ്രോഹികളിൽനിന്നാണ്. ചിത്രങ്ങളിൽ ഉളികൊണ്ടും മറ്റും പരിക്ഷേൽപ്പിക്കുകയാണ് ചില സന്ദർശകർ.

ഗുഹയ്ക്കു ശക്തമായ കാവൽ ഏർപ്പെടുത്തുകയും ഗുഹാ സന്ദർശനത്തിനെത്തുന്നവരോടൊപ്പം നിങ്ങളുന്നതിനു ടൈംലിനെ നിയമിക്കുകയും ചെയ്താൽ ഈ ഭീഷണി ഒഴിവാക്കാവുന്നതാണ്. മാനവ സംസ്കാരത്തിന്റെ ശതിപരിണാമങ്ങളിലേക്കു വെളിച്ചം വീശുന്ന ചരിത്ര സമ്പത്തിന് ശാശ്വതമായ സംരക്ഷണം ഉറപ്പാക്കണമെന്ന് ഗുഹാ സംരക്ഷണത്തിൽ തല്പരരായവർ ആവശ്യപ്പെടുന്നു.

മാതൃഭൂമി 1986 ഡിസംബർ 17 ബുധനാഴ്ച WD 7

എടക്കൽ ഗുഹയിൽ സന്ദർശക പ്രവാഹം

കല്ലറ: മാനവരാശിയുടെ സാംസ്കാരിക പൈതൃകത്തിന്റെ അമൂല്യ സമ്പത്തായ എടക്കൽ ഗുഹയിലെ ശിലാലിഖിതം കാണാൻ ജനത്തിരക്കേറി.

അമ്പലവയലിനടുത്ത അമ്പുകുത്തി മലനിരകളിലെ പാറക്കെട്ടുകളിൽ സ്ഥിതിചെയ്യുന്ന ഗുഹയുടെ ചരിത്രപ്രസിദ്ധി വാർത്താമാധ്യമങ്ങളിലൂടെ കൂടുതൽ പ്രചരിച്ചതോടെ നിത്യേന നൂറുകണക്കിനുള്ളുകളാണ് ഇവിടെയെത്തുന്നത്.

ഗുഹയുടെ സർവ്വനാശത്തിന് കാരണമാകുമായിരുന്ന അമ്പുകുത്തി മലനിരകളിലെ കരിങ്കൽ ക്വാറി പ്രവർത്തനവും നിരോധനവും അതേ തുടർന്നുണ്ടായ പ്രശ്നങ്ങളും, സമരവുമൊക്കെയാണ് ഗുഹയ്ക്ക് സാധാരണ ജനങ്ങളുടെ ഇടയിൽ പ്രസിദ്ധി നേടിക്കൊടുത്തത്. ഇതേവരെ ചരിത്രാത്മകരും, പുരാവസ്തു ഗവേഷകരും മാത്രമേ ഗുഹാചിത്രങ്ങൾ നേടി മലമുകളിലെത്തിയിരുന്നുള്ളൂ.

ചൊവ്വാഴ്ച കലിക്കറ്റ് സർവകലാശാലയിലെ 45 ചരിത്രവിദ്യാർത്ഥികളും അദ്ധ്യാപകരും ഗുഹ സന്ദർശിക്കാനെത്തി. 15ഓളം വിദ്യാർത്ഥിനികളും കൂട്ടത്തിലുണ്ടായിരുന്നു. ഉത്തരമേഖ

ല ഡി. എ. ജി. ഹോർമിസ് തരകൻ, പൊലീസ് സൂപ്രണ്ട് എ. ടി. മൊയ്തൂട്ടി, ഡി. വൈ. എസ്. പി. സ്റ്റീവിയോ സെബാസ്റ്റ്യൻ എന്നിവരടക്കമുള്ള പൊലീസ് ഉദ്യോഗസ്ഥന്മാരും ഗുഹ സന്ദർശിക്കുകയുണ്ടായി.

ഗുഹാ ചിത്രങ്ങൾ കണ്ട് തിരിച്ചെത്തുന്നവരെല്ലാം ഈ അമൂല്യ സമ്പത്ത് എന്തുവില കൊടുത്തും സംരക്ഷിക്കപ്പെടേണ്ടതാണെന്ന് അഭിപ്രായപ്പെടുന്നു.

ചിലർക്കും. അതേസമയം തങ്ങളുടെ തൊഴിൽമേഖല ഗൃഹകൗതുകം വരുത്തുകയില്ലെന്നും ഗൃഹകൗതുകം എന്തെങ്കിലും വിധത്തിൽ ഹാനികരമാവുമെന്ന് സ്ഥലത്ത് വന്ന് അന്വേഷിക്കുന്ന നിഷ്പക്ഷമതികൾ പറയുകയാണെങ്കിൽ തങ്ങളുടെ തുടരണമെന്ന് നിർബ്ബന്ധമില്ലെന്നും ക്യാറിക്കാർക്കും പറയുന്നു.

ഒരുപാട് തൊഴിലാളികൾ യാതൊരാൾക്കുമില്ലാതെ എത്താനും ചിലരുടെ വാഗ്ദാനം ബലിയാടാകരുത്. 2000 തോളും ആളുകളെ പട്ടിണി കിടത്താതെ തന്നെ എല്ലാവർക്കും ഭരണപേർന്നു ഗൃഹ സംരക്ഷിക്കാമല്ലോ എന്നാണ് ക്യാറി തൊഴിലാളികളുടെയും, ക്യാറി ഉടമകളുടെയും നാട്ടുകാരിൽ ബഹുഭൂരിപക്ഷത്തിന്റെയും നിർദ്ദേശം. രണ്ടര കിലോമീറ്റർ ഇപ്പോൾ നടക്കുന്ന കൽപ്പൊരി നിരോധിച്ചതിനെ തുടർന്ന് നിരോധനം നീക്കണമെന്നും ഗൃഹ സംരക്ഷണത്തിന് മറ്റുള്ളവരുടെ മുൻപന്തിയിൽ തങ്ങൾ നിൽക്കുമെന്നും മുട്ടു നിവേദനവുമായി നടക്കുകയാണ് ക്യാറി സംരക്ഷണ സമിതിക്കാർ.

ഈ വാദ കോലാഹലങ്ങൾ നടക്കുമ്പോഴും ഇടക്കൽ ഗൃഹ യാതൊരു പരിരക്ഷയുമില്ലാതെ കിടക്കുന്നു. ഒരു ഗയിംഗിട്ട് പട്ടിണിയാക്കേണ്ട ആടുകളെ ഒരു ചായക്കടയിൽ കൊടുത്ത് അടങ്ങിയിരിക്കുകയാണ് ഗൃഹ സംരക്ഷണവാദികൾ. ഇതുകൊണ്ട് ഗൃഹ എല്ലാ അർത്ഥത്തിലും രക്ഷിച്ചു എന്നു തോന്നുന്നു.

ക്യാറി നിർത്തിക്കിട്ടിയാൽ ഇടക്കൽഗൃഹ പിന്നെ ഒന്നുമില്ല എന്ന വിചാരവും ചിലർക്കുള്ളതായി സംശയിക്കുന്നു. ഗൃഹകാണാൻ വരുന്നവരോട് ഇതിനിടെ അന്ധികൃത പിരിവു നടത്തുന്നുണ്ടെന്ന പരാതിയുയർന്നിട്ടുണ്ട്. താക്കോൽ കിട്ടാത്തപ്പോൾ ഗേറ്റ് പാടിക്കടന്നാണ് ചിലർ ഗൃഹ കാ

ണാൻ പോവുന്നത്. ഇവിടം സാമൂഹ്യദ്രോഹികൾ അഴിഞ്ഞാടുന്നതായും പരാതിയുണ്ടായിട്ടുണ്ട്. ഇടക്കൽ ഗൃഹ മാത്രമല്ല അന്ധകൃത്തിമലനിരകൾ ഒന്നാകെ സംരക്ഷിക്കണമെന്നാണ് തങ്ങളുടെ വാദമെന്നും അടുത്തുള്ള തോട്ടവും കൽപ്പൊരിമുല നഷ്ടപ്പെടുത്തേണ്ടതാണ് തങ്ങളുടെ ആവശ്യമെന്നും ഗൃഹസംരക്ഷണ സമിതി വ്യക്തമാക്കി. കൽപ്പൊരികൾക്ക് പൊട്ടിക്കാൻ അന്ധവാദംകൊടുത്താൽ അന്ധകൃത്തിമലനിരകളിൽ ഒരു പാഠനഷ്ടമാകും. ഭാവിയിൽ ഇടക്കൽ ഗൃഹകൾക്കും ഇത് ഭീഷണിയൊക്കും എന്നവർ ചൂണ്ടിക്കാട്ടുന്നു. ഗൃഹയുടെ പേരിൽ അന്ധികൃത പിരിവ് നടത്തുന്നുണ്ടെന്ന ആരോപണം ഗൃഹസംരക്ഷണ സമിതി നിഷേധിച്ചു.

ഇടയ്ക്കൽഗൃഹ സംരക്ഷിക്കാൻ മാവിളി മാത്രം!

സ്വർത്തന്ദ്രബത്തേരി: അന്ധകൃത്തിമലനിരകളുടെ ഒരൊത്തം സ്ഥിതി ചെയ്യുന്ന പശ്ചാത്തമി സംസ്കാരത്തിന്റെ ചിഹ്നം ഉല്ലേഖനം ചെയ്യപ്പെട്ട ഇടയ്ക്കൽ ഗൃഹവയനാട്ടിലെ പ്രധാന ചർച്ചാവിഷയമായിരിക്കുന്നു. ഇടയ്ക്കൽഗൃഹ സംരക്ഷിക്കണമെന്ന ആവശ്യം എല്ലാ ക്ഷേത്രങ്ങളിൽ നിന്നും ഉയർന്നുവരുന്നു.

ഇങ്ങനെയൊത്ത ഒരു പാഠയിൽ നടക്കുന്ന കല്ലുപൊട്ടിക്കൽ നിർത്തിയാൽ ഇടയ്ക്കൽഗൃഹ സംരക്ഷിക്കപ്പെട്ടു എന്ന നിഗമനത്തിലാണ് ഗൃഹാഭ്യർത്ഥികളും

ദൈവം

R N I REGN No: 29544/79
D 2/55052/85- KL/CT/143
പുസ്തകം 7

ദിനപത്രം

പേജ് 4

വില 60 പൈസ

കോഴിക്കോട് 1986 ഡിസംബർ 24 ബുധൻ ലക്കം 258

എടക്കൽ കപാരി മരവിൽ വൻവെട്ട

സ്വന്തം ലേഖകൻ

കൽപ്പാറ: എടക്കൽ കപാരിയുടെ ഇരുട്ടു തിരിൽ വെട്ടിപ്പ് നടക്കുന്നതായി സംശയിച്ച 23 പേർ മാത്രം ജോലി ചെയ്യുന്ന കപാരികൾ രക്ഷണക്കിൾ തൊഴിലാളികൾ പണിയെടുക്കുന്നതാണ് തെറ്റിദ്ധരിപ്പിക്കപ്പെട്ടിരിക്കുന്നതായി കിട്ടുന്ന തുച്ഛമായ റോയൽട്ടി ക്കും ഒന്നുകിൽ തൊഴിലാളികളുടെ എണ്ണത്തിൽ ഉദ്യോഗസ്ഥന്മാരും രാഷ്ട്രകൂടി നടത്തുന്ന വമ്പിച്ച വെട്ടിപ്പോ ആണ്.

മുഖ്യമന്ത്രിയടക്കമുള്ളവർ പറഞ്ഞതുപോലെ തൊഴിലാളികളുടെ എണ്ണം തെറ്റിദ്ധരിപ്പിക്കാൻ ഉദ്ദേശിക്കപ്പെട്ടതാണെന്നറിയാം. മാത്രമല്ല ഈ കപാരികളിൽനിന്നു സർക്കാർ വജനാവിലേക്കു എത്തേണ്ട വരുമാനം ഉദ്യോഗസ്ഥരും മറ്റുള്ളവരും ചേർന്ന് തട്ടിയെടുത്തതായും പറയപ്പെടുന്നു.

അടുത്തകാലത്ത് വയനാട്ടിൽ ഏറെ വിവാദങ്ങൾക്ക് വഴിയൊരുക്കിയതാണ് അമ്പലവയൽ പഞ്ചായത്തിലെ അമ്പുകുത്തിമലയിലെ എടക്കൽ ഗുഹയോടു ചേർന്നു കിടക്കുന്ന കരിങ്കൽ കപാരികൾ ചരിത്രവിദ്യാർത്ഥികൾക്ക് എന്നും വിലപ്പെട്ട വിജ്ഞാനശേഖരമായ ഗുഹയും ശിലാചിത്രങ്ങളും നശിപ്പിച്ചു അടങ്ങു എന്ന വാശിയോടെ കപാരി സംരക്ഷിക്കാൻ ക്ലഷ്ടപ്പെട്ടിരിക്കുന്നതിനെക്കുറിച്ചും ഉദ്യോഗസ്ഥരുമെല്ലാം പൊതുജനങ്ങളെ തെറ്റിദ്ധരിപ്പിക്കുകയാണുണ്ടായതെന്നു കണക്കാക്കേണ്ടതായിരിക്കുന്നു.

ഗുഹയുടെ പരിസരത്ത് കപാരികളെ തൊഴിൽരഹിതരാക്കിക്കൊണ്ട് കരിങ്കൽ കപാരികൾ നിരോധിക്കാൻ സർക്കാരിനു സാധ്യമല്ലെന്നായിരുന്നു ഡിസംബർ 7-ാം തീയതി മുഖ്യമന്ത്രി കരുണാകരൻ കൽപ്പാറയിൽ പത്രലേഖകന്മാരുടെ പരഞ്ഞത്.

കപാരി നിരോധനത്തിനു തടസ്സമായി മണ്ഡലം എം. എൽ. എ., കെ. കെ. രാമചന്ദ്രൻ, കരിങ്കൽ

താക്കൽ പങ്കിട്ടെടുക്കുകയാണെന്നു നിസ്സംഗതയോടെ പറയാം.

കരിങ്കൽ കപാരികൾ പ്രവർത്തിക്കുന്ന സ്ഥലം ഗവർണ്മെന്റിന്റെ കൈവശമുള്ള റവന്യൂഭൂമിയിൽ പെട്ടതാണ്. ഓരോ ലോഡ് കറികൾ ഇവിടെ നിന്നു കയറ്റിപ്പോകുമ്പോഴും ഗവർണ്മെന്റിന് റോയൽട്ടി വകയിൽ 52 രൂപകൊടുക്കണം. ഒരു കൊല്ലം മുൻപ് മാത്രമാണ് ഇവിടെ പാറപൊട്ടിക്കൽ ആരംഭിച്ചത്. എന്നാൽ നാളിതുവരെ അമ്പലവയൽ ലാൻഡ് അഡ്മിനിസ്ട്രേഷൻ ഓഫീസിൽ കിട്ടിയിരിക്കുന്ന റോയൽട്ടി സംഖ്യ 1000 രൂപകൾ താഴെയാണ്. 'ആയിരക്കണക്കിൽ' തൊഴിലാളികൾ പ്രവർത്തിക്കുന്ന കപാരികളുണ്ടെന്നെങ്കിൽ റോയൽട്ടി ഇനത്തിൽ ലക്ഷക്കണക്കിൽ രൂപസർക്കാരിലേക്കു കിട്ടിയിരിക്കണം.

സർക്കാർ വജനാവിലേക്കു എ

ത്തേണ്ടവരുമാനവും ഉദ്യോഗസ്ഥരും മറ്റുള്ളവരും കൂടി വെട്ടിച്ചിട്ടുണ്ടെന്നു സ്പഷ്ടം.

കോൺക്രീറ്റ് കെട്ടിടം

റവന്യൂഭൂമിയിൽ ഏതെങ്കിലും സ്വകാര്യവ്യക്തി കോൺക്രീറ്റ് കെട്ടിടം പണിയുന്നത് നിയമവിരുദ്ധമാണ്. അമ്പുകുത്തിമലയിലെ എടക്കൽ ഗുഹക്കുസമീപം ഒരു കപാരിയുടെ വെടിമരുന്നുകളും മറ്റും സൂക്ഷിക്കാൻ കോൺക്രീറ്റ് കെട്ടിടം പണിതു. ഇതിനെ ഉദ്യോഗസ്ഥരോടേറ്റുനിയൻതേതാക്കളോ ചോദ്യം ചെയ്യുകയുണ്ടായില്ല.

ആയിരത്തോളം പഴക്കമുള്ള എടക്കൽ ഗുഹക്കു കരിങ്കൽ കപാരികൾ ഭീഷണിയായു വെന്ന് മൂന്നു മാസം മുൻപ് വയനാട്ടിൽ എത്തിയ ചരിത്ര പണ്ഡിതന്മാരുടെ സംഘം ജില്ലാ കലക്ടർക്കു മുന്നറിയിപ്പു നൽകിയിരുന്നു. രണ്ട് മാ



സന്മനസ്സുള്ളവർക്ക്

ദിനം
ക്കാൻ
ഫെബ്രുവരി 1ന് പ്രതിഷേധ ദിനം ആചരിക്കാൻ രാജ്യവ്യാപകമായി ബന്ധം നടത്താനും നിശ്ചയിച്ചിട്ടുണ്ട്. മുൻപ്രവർത്തനങ്ങൾ

സംസ്കൃത മോഷ്ട മക്കളുടെ കൊ

കോഴിക്കോട് : സംസ്കൃത മോഷ്ടിച്ച് സ്ഥലം വിടാൻ ശ്രമിച്ച ഒരു പതിനാറുകാരനെ ഏതാനും പേർ ചേർന്ന് കയ്യോടെ പിടി

കനായ എം. കെ. മുസയുടെ സ്തുതാണ് മോഷ്ടിച്ച സ്ഥലം വിട്ടത്. ഏതാനും നിമിഷങ്ങൾക്കു തന്നെ പ്രതിയോഗി

'തൊഴിലില്ലാത്തവർക്ക്' (പ്രചരണം)

അമ്പലവയൽ: അമ്പുകുത്തി മലയിലെ ക്യാമ്പുകളിൽ 2000 തൊഴിലാളികൾ ജോലി ചെയ്യുന്നുവെന്നുള്ള ബന്ധത്തിൽ മണ്ഡലം എം.എൽ.എ. കെ. കെ. രാമചന്ദ്രൻമാസ്റ്ററുടെയും മറ്റും പ്രചരണം ജനങ്ങളെയും അധികൃതരെയും തൊഴിലില്ലാത്തവർക്ക് വേണ്ടിയുള്ളതാണെന്നും ഈ ക്യാമ്പുകളിൽ 120ൽ താഴെ തൊഴിലാളികളാണ് ഉള്ളതെന്നും എടുത്ത ഗൃഹ സംരക്ഷണസമിതി ചൂണ്ടിക്കാട്ടി.

ഇതിൽ പകുതിയിലധികം പേരും തമിഴ്നാട്ടിൽനിന്നും കർണ്ണാടകയിൽ നിന്നും ഉള്ള അടിമത്താഴിലാളികളാണെന്നും 30ൽ താഴെയുള്ളവർ മാത്രമാണ് ക്യാമ്പുകളുടെ സമീപത്തുള്ള തൊഴിലാളികളെന്നും ബാക്കിയുള്ള

വർ കേരളത്തിന്റെ പല ഭാഗത്തുനിന്നും ഒറ്റയ്ക്കു വന്ന് തൊഴിൽ എടുക്കുന്നവരുമാണ്. ഇവർക്കെല്ലാം അമ്പലവയൽ പ്രദേശത്തെ മറ്റ് ക്യാമ്പുകളിൽ ധാരാളം തൊഴിൽ സാധ്യതകളുമുണ്ട്.

അമ്പുകുത്തിയിലെ ക്യാമ്പുകൾ ഗൃഹത്തു വർഷങ്ങളായി നിലനിൽക്കുന്നതിനാൽ പ്രദേശത്തെ ജനങ്ങളുടെ ജീവനും സ്വത്തിനും ഈ ക്യാമ്പുകൾ കടുത്ത ഭീഷണിയാണ്. ക്യാമ്പുകളോട് തൊട്ടുകിടക്കുന്ന അമ്പലവയൽ, അമ്പുകുത്തി വഴി ബന്ധമുള്ള സർക്കാർ റോഡിലും സമീപത്തുള്ള വീടുകൾക്കും മുകളിലും കല്ലുകൾ വീണു കനത്ത നഷ്ടമുണ്ടായിട്ടുണ്ട്. ക്യാമ്പുകളുടെ താഴ്വാരത്തുള്ള കൃഷിയിടങ്ങളിൽ പാറപ്പെടിയും മണലും വന്ന് നിരന്നു കൃഷിയോഗ്യമല്ലാതായിക്കൊണ്ടിരിക്കുന്നു. ക്യാമ്പുകൾ ഇനിയും തുടർന്ന് പ്രവർത്തിക്കാൻ അനുവദിച്ചാൽ മലയിടിച്ചിലുകളും കൂടിവെള്ള ക്ഷാമവും ഉണ്ടാവുമെന്നും അതുകൊണ്ട് എടുക്കൽ ഗൃഹയും അമ്പുകുത്തിയിലെ ജനങ്ങളുടെ ജീവനും സ്വത്തിനും സംരക്ഷണം കിട്ടണമെങ്കിൽ ഈ ക്യാമ്പുകൾ ശാശ്വതമായി നിരോധിച്ചു അമ്പുകുത്തി മലനിരകൾ സംരക്ഷിതമേഖലയായി പ്രഖ്യാപിക്കണമെന്നും എടുത്ത ഗൃഹ സംരക്ഷണസമിതി കൺവീനർ തോമ

സ് അമ്പലവയൽ പ്രധാനമന്ത്രിക്കും മുഖ്യമന്ത്രിക്കും മറ്റ് അധികൃതർക്കും അയച്ച നിവേദനത്തിൽ ആവശ്യപ്പെട്ടു.

അടിസ്ഥാനരഹിതം

അമ്പലവയൽ: എടുക്കൽ ഗൃഹ സന്ദർശിക്കാനെത്തുന്നവരിൽ നിന്നു അന്വേഷണമായി പണം ചോദിച്ചുവാണെന്നുവന്ന പ്രചരണം അടിസ്ഥാനരഹിതമാണ്.

സന്ദർശകരുടെ സൗകര്യം കണക്കിലെടുത്ത് ദിവസവും രാവിലെ ഒമ്പതു മണി മുതൽ വൈകുന്നേരം അഞ്ച് മണി വരെ ഗൃഹയിൽ ഒരു ഗൈഡ് ഉണ്ടായിരിക്കും. സന്ദർശകരുടെ പേരുവിവരവും പരാതികളും രേഖപ്പെടുത്തുന്നതിനുള്ള പുസ്തകങ്ങളും ഗൃഹയിലുണ്ട്. സന്ദർശകസ്വയംഭാവം നൽകുന്ന സംഭാവനയ്ക്ക് തിരിച്ചടവുപുറവും ആരോടും സബ്സിഡിയുണ്ടാക്കിയിട്ടില്ലെന്നും രേഖപ്പെടുത്തി അറിയിച്ചു.

മാറ്റിവെച്ചു

അമ്പലവയൽ: ഡിസംബർ 27, 28 തീയതികളിൽ വയനാട്ടിൽ ടത്താൻ തീരുമാനിച്ചിരുന്ന എടുക്കൽ ഗൃഹ സംരക്ഷണ പ്രചരണ ജാഥ നവതി ആദ്യവാർത്തിലേയ്ക്കു മാറ്റിവെച്ചു.

ക്യാമ്പി സംരക്ഷണസമിതി വ്യാജമെന്നു കേരള കോൺ.

അമ്പലവയൽ: പുരാതന ശിലാ ലിഖിതങ്ങളുംകൊള്ളുന്ന എടുക്കൽ ഗൃഹയുടെ സർവ്വനാശത്തിനും, പ്രകൃതിരമണീയമായ അമ്പുകുത്തിമലയുടെ വിനാശത്തിനും, റോഡുകളുടെയും കൃഷിസ്ഥലങ്ങളുടെയും നാശത്തിനും കാരണമായിട്ടുള്ള അമ്പുകുത്തിയിലെ ക്യാമ്പ് പ്രവർത്തനം പുനരാരംഭിക്കണമെന്ന് ക്യാമ്പ് മുതലാളിമാർക്കു വേണ്ടി വാദിക്കുന്ന അമ്പുകുത്തി ക്യാമ്പ് തൊഴിലാളി സംരക്ഷണസമിതി വ്യാജതൊഴിലാളി സംരക്ഷണസമിതിയാണെന്നു കേരള കോൺ. ജില്ലാ ജനറൽ സിക്രട്ടറി കെ. ജെ. ദേവസ്വ ആരോപിച്ചു.

അമ്പലവയൽ മണ്ഡലം കമ്മിറ്റിയുടെ ആഭിമുഖ്യത്തിൽ അമ്പലവയലിൽ ചേർന്ന കേരള കോൺഗ്രസ്സ് പൊതു സമ്മേളനം ഉദ്ഘാടനം ചെയ്യുന്ന സമിതിയുടെ അദ്ധ്യക്ഷൻ കെ. ഗോപാൽ നായർ അദ്ധ്യക്ഷത വഹിച്ചു. സമിതി ഭാരവാഹികൾ അവകാശ

പ്പെടുന്നത് മൂന്നു കൊല്ലമായി രണ്ടായിരം തൊഴിലാളികൾ അമ്പുകുത്തിയിലെ അഞ്ച് ക്യാമ്പുകളിലായി ജോലി ചെയ്യുന്നുണ്ടെന്നാണ്. എന്നാൽ നാളിതുവരെ ഈ ക്യാമ്പുകളിൽ നിന്നും സർക്കാർ വജനാവിൽ റോയൽട്ടി ഇനത്തിൽ വന്നതാകട്ടെ ആയിരത്തോളം ക. മാത്രമാണ്. രണ്ടായിരം തൊഴിലാളികൾ ജോലി ചെയ്യുന്ന ഒരു ക്യാമ്പിൽ ചുരുങ്ങിയത് ദിനപ്രതി 50 ലോഡ് കരികല്ലെങ്കിലും ഉല്പാദിപ്പിക്കാൻ കഴിയും. 50 ലോഡ് കരികല്ലിന് റോയൽട്ടി ഇനത്തിൽ 650 ക. പ്രതിദിനം ലഭ്യമാകുമ്പോൾ ഒരു കൊല്ലം 2,37,250 ക. സർക്കാർ വജനാവിൽ വരേണ്ടതാണ്. ഇതിൽ നിന്നു തന്നെ വ്യക്തമാണ് അമ്പുകുത്തിയിൽ കേവലം കുറഞ്ഞ തൊഴിലാളികൾ മാത്രമാണുള്ളതെന്ന്.

കേവലം നൂറിൽത്താഴെ തൊഴിലാളികളുള്ള അമ്പുകുത്തി ക്യാമ്പിൽ രണ്ടായിരം തൊഴിലാളികളുണ്ടെന്നു പറയുന്നത് വ്യാജപ്രസ്താവനയാണ്.

മാത്രവുമല്ല, അമ്പലവയലിലെ വിശാലമായ കരിങ്കൽ ക്യാമ്പുകളിൽ തൊഴിലിന് യാതൊരു ബുദ്ധിമുട്ടുമില്ല. ഇനിയും അമ്പലവയലിൽതന്നെ ക്യാമ്പുകൾ ആരംഭിക്കാൻ തക്ക പാഠകളുണ്ട്. വസ്തുതകൾ ഇങ്ങനെയാണെങ്കിൽ എന്താനും ചില മുതലാളിമാരുടെ താല്പര്യം സംരക്ഷിക്കുവാൻ തൊഴിലാളികളുടെ പേരു പറഞ്ഞ് ഇറങ്ങിയിരിക്കുന്ന തല്ലരകക്ഷികളുടെ പൊള്ളത്തരം മനസ്സിലാക്കി എടുക്കൽ ഗൃഹ സംരക്ഷണസമിതിനായി മുഴുവൻ ജനങ്ങളും രംഗത്തുവെക്കണമെന്ന് ദേവസ്വ ആവശ്യപ്പെട്ടു.

എടുക്കൽ ഗൃഹയുടെ സംരക്ഷണത്തിനായി ക്യാമ്പ് പ്രവർത്തനം നിരോധിച്ച ജില്ലാ കലക്ടറോട് വളരെ നിശ്ചയിച്ചു പറയുന്ന സമയം എം. എൽ.എ. യും അതിനനുസൃതമായി നടപടികളെടുത്ത മുഖ്യമന്ത്രിയും ചരിത്രബോധമുള്ള ഒരു ജനസമൂഹത്തെ പരിഹസിക്കുകയാണ് ചെയ്തിരിക്കുന്നത്. അതിനെതിരെ യുക്തമായ നടപടികളെടുത്ത കേന്ദ്ര ഗവർണ്മെന്റ് ജ

നങ്ങളുടെ അഭിനന്ദനമർഹിക്കുന്നു. ഇനിയും ക്യാമ്പ് പ്രവർത്തനം ആരംഭിക്കുന്നതിനുള്ള തല്ലരകക്ഷികളുടെ കൃത്യമായ ശ്രമങ്ങളിൽ അകപ്പെടാതെ ക്യാമ്പ് പ്രവർത്തനം ശാശ്വതമായി നിരോധിക്കണമെന്ന് അദ്ദേഹം കേന്ദ്ര-കേരള സർക്കാരുകളോട് ആവശ്യപ്പെട്ടു.

യോഗത്തിൽ ജോസ് തോമസ് കാവുപറമ്പിൽ സ്വാഗതവും കെ. വർഗീസ് നന്ദിയും പറഞ്ഞു.

812281.

1986. സെപ്റ്റംബർ-25

പെറ്റി

എടക്കൽ ഗുഹ സംരക്ഷണത്തിനു സെമിനാർ

കുൽപ്പറ: നവീന ശിലായുഗ കാലത്ത് രേഖപ്പെടുത്തിയതെന്ന് കരുതപ്പെടുന്ന എടക്കൽ ഗുഹയിലെ അപൂർവ്വ സുന്ദരമായ ചിത്രങ്ങൾ കണ്ടെത്തിയിട്ട് ഒരു നൂറ്റാണ്ട് തികയാറായി. പക്ഷേ, നമ്മുടെ പുരാവസ്തു വകുപ്പ് ഇതേറെടുത്തത് രണ്ട് വർഷം മുൻപ് മാത്രമാണ്. പ്രാചീന ലോക കലയുടെ തായി ഇന്ത്യയിൽ കണ്ടെത്തിയിട്ടുള്ള മൂന്നു കേന്ദ്രങ്ങളിൽ ഒന്നാണ് എടക്കൽ ഗുഹ!

ലോക പ്രശസ്തമായ ഈ ചരിത്രസ്മാരകം ഇന്ന് അനാഥമായി കിടക്കുകയാണ്. പുരാവസ്തു വകുപ്പിന്റെയും സർക്കാരിന്റെയും പ്രകൃതമായ അവഗണന മൂലം എടക്കൽ ഗുഹ നശിച്ചുകൊണ്ടിരിക്കുന്നു. ചുവരുകൾ കുത്തിയടർത്തിയും ചിത്രങ്ങളിൽ ഉളി കൊണ്ട് കീറിയും മദ്യക്കുപ്പികൾ തല്ലിത്തകർത്തും ഗുഹയാകെ വികൃതപ്പെടുത്തിയിരിക്കുന്നു. ഗുഹ സ്മിതി ചെയ്യുന്ന അന്യകൃത്തി മലനിരകളും ഭീഷണിയിലാണ്. മലഞ്ചെരുവിൽ അനധികൃതമായി നാലു കരിങ്കൽ കാനികൾ പ്രവർത്തിക്കുന്നുണ്ട്. പാറ പൊട്ടിക്കുന്നത് അധികൃതർ കണ്ടില്ലെന്ന് നടിക്കുന്നു.

എടക്കൽ ഗുഹയെ സംരക്ഷിക്കാൻ വയനാട്ടിലെ പ്രകൃതി സന്ദേഹികൾ മുന്നോട്ടു വന്നിരിക്കുകയാണിപ്പോൾ. സപ്തംബർ 22ന് ഞായറുത്സവ ഉച്ചക്ക് രണ്ട് മണിക്ക് കുൽപ്പറയിൽ എടക്കൽ സെമിനാർ സംഘടിപ്പിക്കുന്നു. പ്രസിദ്ധ ചരിത്ര ഗവേഷകരായ ഡോ. എം. ജി. എസ്. നാരായണൻ, ഡോ. രാജൻ ഗുരുക്കൾ, ഡോ. കെ. കെ. എൻ. കുറുപ്പ്, ഡോ. എം. ആർ. മാലവന്ദര്യർ, എം. ഗംഗാധരൻ എന്നിവർ സെമിനാറിൽ പങ്കെടുക്കും. പി. കെ. ഉത്തമന്റെ എടക്കൽ സ്മാരകങ്ങളും പ്രദർശിപ്പിക്കുന്നുണ്ട്.

കലക്ടർ എടക്കൽ ഗുഹ സന്ദർശിച്ചു

കല്ലറ: നിയമസഭാ എസ്റ്റിമേറ്റ് കമ്മിറ്റിയുടെ നിർദ്ദേശമനുസരിച്ച് റിപ്പോർട്ട് സമർപ്പിക്കാൻ കലക്ടർ ടി. രവിന്ദ്രൻതമ്പി, എടക്കൽ ഗുഹ സന്ദർശിച്ചു. അന്യകൃത്തി മലയ്ക്കരികിലെ ജി. ടി. സ്റ്റേഷനും അദ്ദേഹം സന്ദർശിക്കുകയുണ്ടായി. ഗുഹയുടെ നിലവിലുള്ള സ്ഥിതിയെക്കുറിച്ചു കലക്ടർ ഉടൻ റിപ്പോർട്ട് നൽകുന്നതാണ്.

എടക്കൽ ഗുഹയെ സംരക്ഷിക്കണം

തോമസ് അമ്പലവയൽ
കൺവീനർ, എടക്കൽ ഗുഹാസംരക്ഷണ സമിതി

വയനാട്ടിലെ അമ്പലവയലിനടുത്ത് എടക്കൽ എന്ന സ്ഥലത്ത് അമ്പുകുത്തിമലയിൽ ആറുണ്ടുകളുടെ പഴക്കമുള്ള ഒരു ഗുഹയും ഗുഹാമുഖികളിൽ ചിത്രലിപികളും അതിനു ചുറ്റുപാടുമായി ഒരു പാട്ട് ചിതറിയ ചരിത്രാവശിഷ്ടങ്ങളുമുണ്ട്. ഗുഹയുടെ അകത്ത് മേൽഭാഗത്തുനിന്നും കീഴോട്ട് ഇനിയും പൂർണ്ണമായി മനസ്സിലാക്കാൻ കഴിഞ്ഞിട്ടില്ലാത്ത ചിത്രലിപികളുമുണ്ട്. ഈ ആറ്റാണിന്റെ ആരംഭത്തിൽ മുൻപ് തന്നെ എടക്കൽ നമ്മുടെ ചരിത്രകാരന്മാരുടെ ശ്രദ്ധയിൽ പെട്ടിരുന്നു. കോഴിക്കോട്ട് ജില്ലാ പൊലീസ് സൂപ്രണ്ടായിരുന്ന ഒരു ഇംഗ്ലീഷുകാരനാണ് എടക്കലിനെക്കുറിച്ച് ആലം പരാമർശിച്ചത് എന്ന് പറയുന്നു. എന്തുതന്നെയായാലും എടക്കൽ ഗുഹയും പരിസരവും നശിച്ചുപോകാനിടവരുന്നതു തീരാനുശ്ചയിരിക്കട്ടെ.

എടക്കൽ ഗുഹയുടെ ചരിത്രപ്രാധാന്യം ഗുഹാചിത്രങ്ങളുടെ കാലഘട്ടം നമ്മുടെ ചരിത്രത്തെ സമ്പുഷ്ടമാക്കുന്നു എന്നതുതന്നെയാണ്. ചരിത്രസ്മാരകമായ എടക്കൽ ഗുഹ ഇന്ന് അനാഥമാണ്. പികനിക്കിനായും മറ്റും എത്തുന്ന ആളുകൾ ഗുഹാചിത്രങ്ങളുടെ മുകളിൽ സ്വന്തം പേരും മറ്റും കൊത്തിവെക്കുന്നതിന്റെ ഫലമായി ഗുഹാചിത്രങ്ങൾ നശിച്ചുകൊണ്ടിരിക്കുകയാണ്.

ഒരു വശത്തെ ചിത്രങ്ങൾ പൂർണ്ണമായും നശിപ്പിക്കപ്പെട്ടുകഴിഞ്ഞു. ഗുഹയ്ക്കു പുറമുള്ള പ്രദേശങ്ങളിൽ ചിതറിക്കിടക്കുന്ന പ്രാചീന ശവകുടീരങ്ങൾ ചുറ്റും കയ്യേറിയ വർ നശിപ്പിച്ചുകളഞ്ഞിരിക്കുന്നു. ആ കല്ലുകൾ കൊണ്ടുകെട്ടിയ വീടുകൾവരെ ഇവിടെ കാണാം.

ഭാഗികമായി ഗുഹ ഈ വിധത്തിൽ നശിച്ചുകൊണ്ടിരിക്കുകയാണെങ്കിൽ മറ്റൊരു തരത്തിൽ ഗുഹയാകെത്തന്നെ നഷ്ടമാക്കുന്ന വിധത്തിലാണ് അമ്പുകുത്തി മലനിരകളിലെ കരിങ്കൽ ക്വാറികളുടെ പ്രവർത്തനം. ഈ പാറസ്തൂകളിൽ തന്നെയാണ് അനധികൃതമായി ഒരു കൂറ്റൻ വെടിമരുന്നു സംഭരണശാല ഒരു കരിങ്കൽ മുതലാളി സ്ഥാപിച്ചിരിക്കുന്നത്.

ഈ വെടിമരുന്നുശാലയിൽ ചെറിയൊരു കൈപ്പിഴയോ, ശ്രദ്ധക്കുറവോ സംഭവിച്ചാൽ ഒരു പ്രദേശത്തിന്റെ മൊത്തം നാശമായിരിക്കും ഫലം.

എടക്കൽ ഗുഹയും സമീപ പ്രദേശങ്ങൾ

ക്കും സത്വരസംരക്ഷണം ഏർപ്പെടുത്തിയില്ലെങ്കിൽ ലോകത്തിലെതന്നെ ഏറ്റവും അമൂല്യമായ ചരിത്രസ്മാരകത്തിന്റെ നാശവും ഒരു പ്രദേശത്തിന്റെ നാശവും ഒരമിച്ചായിരിക്കും.

എടക്കൽ ഗുഹയും പരിസരങ്ങളും സംരക്ഷിക്കുന്നതിന് ഗുഹാസംരക്ഷണ സമിതി ചില അടിയന്തിര നിർദ്ദേശങ്ങൾ മുന്നോട്ടു വെക്കുന്നു.

1. എടക്കൽ ഗുഹ സ്ഥിതിചെയ്യുന്ന അമ്പുകുത്തി മലയും താഴ്വരങ്ങളും സംരക്ഷിതമേഖലയായി പ്രഖ്യാപിക്കുക.
2. സംരക്ഷിത മേഖല സർവ്വേ നടത്തി അതിരുകൾ നിശ്ചയിച്ച് ജനങ്ങൾ സ്ഥാപിക്കുക.
3. ഗുഹാകവാടത്തിന് ഇരുമ്പുഗെയിറ്റ് സ്ഥാപിച്ച് കാവലേർപ്പെടുത്തുക.
4. മുൻകൂട്ടി അനുവാദം വാങ്ങാതെ ആരെയും ഗുഹയിൽ പ്രവേശിപ്പിക്കാതിരിക്കുക.
5. ഗുഹയുടെ ഉൾഭാഗം വന്നും ചെല്ലുമണ്ണിനിക്കി മണ്ണിനടിയിലെ കൂടി സംരക്ഷിക്കുക.
6. ഗുഹയുടെ പരിസര പ്രദേശങ്ങളിൽ സ്വാഭാവികവനം വെച്ചുപിടിപ്പിക്കുക.
7. എടക്കൽ ഗുഹയ്ക്കുവേണ്ടി ഒരു പൊതു വഴി ഉണ്ടാക്കുക.
8. അമ്പുകുത്തിമലയുടെ താഴ്വരകളിലെ കരിങ്കൽ ക്വാറികൾ നിരോധിക്കുക.
9. പാറക്കുരുക്കുകളിലെ കൂറ്റൻ വെടിമരുന്നു സംഭരണശാല അടിയന്തിരമായി നീക്കം ചെയ്യുക.
10. സംസ്ഥാന ആർക്കിയോളജി വകുപ്പുമായി ബന്ധപ്പെട്ട് ഗുഹയെക്കുറിച്ച് ഗവേഷണം നടത്താൻ ഒരു പ്രോജക്ട് ഉണ്ടാക്കുക.

എടക്കൽ ഗുഹയും അതിനു ചുറ്റുമുള്ള ചരിത്രാവശിഷ്ടങ്ങളും ജനങ്ങളുടെ സഹകരണത്തോടെ സംരക്ഷിക്കാനുള്ള സത്വര നടപടികൾ പുരോഗമിച്ചു വകുപ്പിന്റേയും സർക്കാരിന്റേയും ഭാഗത്തുനിന്നുണ്ടാകണം.

അമ്പലവെയലിനും സുൽത്താൻ ബത്തേരികുമിടയിൽ "അമ്പുകുത്തി" മല തേങ്ങിത്തളരുന്നു. ഇതുവരെ താൻ സംരക്ഷിച്ചു പോന്നിട്ടുണ്ടെങ്കിൽ ഗുഹയുടെ ജീവൻ ഇനിയും പിടിച്ചു നിർത്താനുള്ള കരുത്ത് തനിക്കില്ലല്ലോ എന്തോർത്ത്.

നമ്മുടെ ചരിത്രത്തിന്റെയും സംസ്കാരത്തിന്റെയും നിരവധി ലക്ഷ്യങ്ങളും കൊള്ളുന്ന എടക്കൽ ഗുഹ വാക്കാൽ സംരക്ഷിക്കപ്പെടുന്നുണ്ടെങ്കിലും ഫലത്തിൽ ആ ചരിത്രാവശിഷ്ടങ്ങൾക്ക് ജീവൻ നഷ്ടപ്പെട്ടുകൊണ്ടിരിക്കുകയാണ്. കേരള ചരിത്രത്തിലെ, ഭാരത ചരിത്രത്തിലെ, അല്ല, മനുഷ്യ ചരിത്രത്തിലെതന്നെ അതിപ്രധാനമായ ഒരു പാലം ദ്രവിച്ചുകൊണ്ട്. ഇത് നശിപ്പിക്കപ്പെടുകയാണെങ്കിൽ ചരിത്രപാത ഇടയ്ക്കുവെച്ചു മുറിഞ്ഞു പോവുകയും ഒരിക്കലും കൂട്ടിയോജിപ്പിക്കാനാവാതെ ചരിത്രം അപൂർണ്ണമാവുകയും ചെയ്യും. എടക്കലിന്റെ നിങ്ങളേങ്ങലിനെ പിടിച്ചു നിർത്താനായി പുരാവസ്തു വകുപ്പ് രണ്ടു കൊല്ലം മുമ്പ് എടക്കൽ ഗുഹയുടെ സംരക്ഷണച്ചുമതല എറോടു അതുവെങ്കിലും അത് വെറുമൊരു പരസ്യപ്പലകയിൽ മാത്രമൊതുങ്ങി നിന്നു. ഇന്നാ പരസ്യപ്പലക പോലും കാണാനില്ല.

* * * *

അമ്പതിലധികം പേർ ദിവസേന എടക്കൽ ഗുഹ കാണാൻ ഇവിടെയെത്തുന്നുണ്ട്. അമ്പുകുത്തിയുടെ വയറു തുരന്ന് സ്വന്തം വയറു നിറച്ചു നിരവധി ലോറികളും ആ വഴിക്കു കടന്നു പോകുന്നുണ്ട്.

ഔഷധഗന്ധം ചുരത്തുന്ന സർക്കാർ വനത്തിനടിയിലൂടെ അമ്പുകുത്തിയുടെ രഹസ്യങ്ങളിലേക്ക് നുഴ്ന്നു കയറി. നന്നുത്ത റെയ്സിപ്പാതയിൽ കാലുറപ്പിക്കാൻ നന്നേ പാടുപെട്ടു. കിതപ്പു മാറാനായി ഒരിടത്തു നിന്നു തിരിഞ്ഞു നോക്കിയപ്പോൾ ഉള്ളിൽ നിന്ന് അനുഭവിക്കാനൊരു ഭൂതിയുടെ സിൻഹാസം. അമ്പുകുത്തിക്കും വടക്കു പടിഞ്ഞാറൻ മലനിര കടക്കുമിടയിൽ പതഞ്ഞു പൊങ്ങുന്ന മഞ്ഞൻ തടാകം; ഇവിടെ ഒരു തുണ്ടു സാർഗ്ഗം.

ഒന്നാം ഗുഹയിൽ ഞങ്ങളെ എതിരേറ്റത് അവിടെ പാറകളിൽ അനശ്വരമായൊരു നിരവധി നാമങ്ങളായിരുന്നു. ആധുനിക മനുഷ്യന്റെ ചിത്രചമ്പയായുള്ള പെയിന്ററും പ്രബലമായോ ഗിരിമനോഹരമായ വർണ്ണങ്ങളിൽ, വടിവൊത്ത അക്ഷരങ്ങളിൽ, ഗുഹയിൽ വന്നവരെല്ലാം സ്വന്തം പേരുകൾ കൊത്തി വെച്ചിരിക്കുന്നു.

ഗുഹയുടെ മധ്യത്തിലൂടെ വളരെപ്പതുക്കെ അരിച്ചിറങ്ങുന്ന ഒരരുവി—മുമ്പ് ഇത് കളകളാരവം മുഴക്കി ആർത്തലിസിച്ചൊഴുകിയിരുന്നു. ഇന്ന് എടക്കലിന്റെ തോരാത്ത കണ്ണീരായി. അതു മിനി വറാൻ അധികനാൾ വേണ്ടി വരില്ല.

ആദ്യ ഗുഹക്കുമുകളിൽ രണ്ടാമത്തെ ഗുഹ നമ്മെ ആശ്ചര്യപ്പെടുത്തത്തക്കതാണ്. കരിങ്കൽ പാറയിൽ കൊത്തിയുണ്ടാക്കിയ രൂപങ്ങളും വരകളും കൊണ്ട് ആ ഗുഹയുടെ ഇരുഭാഗങ്ങളും നിറഞ്ഞിരിക്കുന്നു. മനുഷ്യരൂപങ്ങളോട് നാളെ

മുള്ള വളരെച്ചുരുങ്ങിയ രേഖകൾ കൊണ്ട് തീർത്ത രൂപങ്ങൾ, ചക്രങ്ങൾ, ചതുരങ്ങൾ, പടവുകൾ, നക്ഷത്രങ്ങൾ, കൈപ്പത്തി—അങ്ങനെ പലതും; ഒരു പൂർണ്ണലോകം നമ്മുടെ മുമ്പിൽ.

ഗുഹയുടെ ഇരുവശങ്ങളിലുമുള്ള ചുമരുകളിലെ ചിത്രങ്ങൾ പകുതിയോളം മണ്ണിനടിയിൽ പെട്ടിരിക്കുന്നു. താഴേക്ക് ചിത്രങ്ങൾ എത്രത്തോളമു

കുറഞ്ഞിട്ടുണ്ടോ? എടക്കൽ ഗുഹ മാറിയിരിക്കുന്നു. മദ്യകുപ്പികൾ പാറകളിൽ തട്ടി ചിതറുമ്പോഴുണ്ടാകുന്ന ശബ്ദം എടക്കലിനെ അസ്വസ്ഥമാക്കുന്നു. മാർകായുടെയുമായി മുറിവേൽപ്പിക്കാൻ വരുന്നവരെ തടയാനാവാതെ എടക്കൽ തേങ്ങുന്നു.

* * * *

എടക്കലിനെ സംരക്ഷിക്കേണ്ടതാണ്? ചരിത്രത്തിലെ ഈ കണ്ണിയെ

അയ്യായിരം വർഷത്തെ പഴക്കമുണ്ടെന്നു കരുതുന്ന എടക്കൽ ഗുഹ, 1892-ൽ ബ്രിട്ടീഷ് ഉദ്യോഗസ്ഥന്മാരാണ് കണ്ടുപിടിച്ചത്. ഉളി ഉപയോഗിച്ചുള്ള കൊത്തു ചിത്രങ്ങളാണ് ഈ ഗുഹയുടെ പ്രത്യേകത. സോവിയറ്റു യൂണിയനിൽ മാത്രമേ ഇത്തരം ചിത്രങ്ങൾ കണ്ടെത്തിയിട്ടുള്ളൂ.

നിരവധി ചരിത്രസത്യങ്ങളെ ഗർഭം ധരിച്ചു നിൽക്കുന്നൊരു 'മിത്താ'ണ് എടക്കൽ ഗുഹ. ഈ ഗുഹയുടെ ശോചനീയ പരിഹരിക്കുന്നതിന്റെ ഭാഗമായി കല്പനയിൽ നടന്ന ഒരു സെമിനാറിന്റെ റിപ്പോർട്ടാണിത്.

ഇല്ലാഹിം കോട്ടക്കൽ

എടക്കൽ വീണ്ടും തേങ്ങുന്നു...

ഒന്നാം മണ്ണു നിക്ഷിപ്തമാണെന്നും ശ്രമിച്ചിട്ടില്ല. ചരിത്രകാരന്മാരെ അത്ഭുതപ്പെടുത്തിയിട്ടുള്ള ഈ ഗുഹാ ചിത്രങ്ങളിലും ആധുനിക മനുഷ്യന്റെ അഴുക്കു പുരണ്ട കൈ പതിഞ്ഞിരിക്കുന്നു. കല്പ് ആയുധമായി ഉപയോഗിച്ചിരിക്കുന്ന നവീന ശിലായുഗത്തിലെ മനുഷ്യൻ ലോഹായുധങ്ങൾ ഉപയോഗിക്കാൻ തുടങ്ങിയതിന് ഏറ്റവും വലിയ ദുഷ്ടാന്തമാണ് എടക്കലിനെ ചരിത്രകാരന്മാർ പറയുന്നു. പക്ഷെ ഇവിടെയും നാം നമ്മുടെ ആയുധങ്ങൾ—ഉളിയും ചുറ്റികയും ഉപയോഗിച്ചു തീർത്ത ചിത്രങ്ങൾ ഗുഹാ മനുഷ്യനെപ്പോലും ലജ്ജിപ്പിക്കും.

മനുഷ്യവളർച്ചയുടെ വിവിധ ഘട്ടങ്ങളെ പ്രതിനിധീകരിക്കുന്ന നിരവധി ഗുഹകളും ഗുഹാചിത്രങ്ങളും ലോകത്തിന്റെ പല ഭാഗങ്ങളിൽ നിന്നായി കണ്ടെടുക്കപ്പെട്ടിട്ടുണ്ട്. അവയെല്ലാം ബന്ധപ്പെട്ടവർ നല്ല രീതിയിൽ സംരക്ഷിച്ചു പോരുന്നുണ്ട്. എന്നാൽ അവയിൽ ഒട്ടും അപ്രധാനമല്ലാത്ത എടക്കൽ ഗുഹയുടെ സ്മിതിയെന്താണ്? സംസ്കാരമാറി വർഷം കൂടിച്ചു കൂത്താടി തെറിപ്പിച്ചു പഴയവയ്ക്കു ഒരു നൂറ്റ

നിലനിർത്തേണ്ടതെങ്ങിനെയാണ്? ഇതിന് ആരെയാണ് ഉണർത്തേണ്ടത്? ഈ ചോദ്യങ്ങൾക്കു മറുപടി കാണാനായിരുന്നു ഒരു കൂട്ടം പ്രകൃതി സന്തോഷികളും ചരിത്രകാരന്മാരും ഈയിടെ കല്പനയിൽ സമ്മേളിച്ചത്.

"ആർക്കിയാളെങ്കിലും എന്തെന്നിയാത്ത നമ്മുടെ ആർക്കിയാളെങ്കിലും ഉദ്യോഗസ്ഥന്മാർക്ക് എടക്കലിനെക്കുറിച്ചും വലിയ ധാരണയുണ്ടാവാൻ വീണ്ടും ഉണ്ടായിരുന്നുവെങ്കിൽ അവർ എടക്കലിനെ അനാഥമാക്കിപ്പോയിരുന്നു. എടക്കലിലെ ചരിത്രാവശിഷ്ടങ്ങളിൽ പലതും പ്രാഥമികമായ സംസ്കരണം പോലും ലഭിക്കാതെ കിടക്കുന്നു. രണ്ടാം ഗുഹയിൽ മണ്ണിനടിയിൽ എന്തൊക്കെയുണ്ടെന്ന് ഇനിയും കണ്ടെത്തിയിട്ടില്ല. പല ശിലാപടങ്ങളുടേയും പകുതിഭാഗം മണ്ണിനടിയിലാണ്. ഇതൊക്കെ വേറെ രൂനാട്ടിലാണെങ്കിൽ അവർ വളരെയേറെ താല്പര്യമെടുത്ത് അവയെ സംരക്ഷിക്കും. തമിഴ്നാടും കർണ്ണാടകവും അവരുടെ ചരിത്രാവശിഷ്ടങ്ങളെ പരിപാലിച്ചു പോരുന്നതും കേരളീയരെ അത്ഭുതപ്പെടുത്തിയെന്നു വരും. അവർ ചരിത്ര ലക്ഷ്യങ്ങളെ സംബന്ധിച്ചു"

ഈ ചരിത്ര നിമിഷത്തിന് സാക്ഷ്യം വഹിക്കുക

14 - 11 - 86 വെള്ളിയാഴ്ച എടക്കൽ ഗുഹ സംരക്ഷി കുന്നതിന് ഗുഹാകവാടം ഗേറ്റിട്ടു പൂട്ടുന്നു.

മനുഷ്യ സംസ്കാരത്തിന്റെ പ്രാചീനരേഖയായി ലോകത്ത് അവ ശേഷിക്കുന്ന അപൂർവ്വം ചില സ്മാരകങ്ങളിൽ ഒന്നാണ് എടക്കൽ ഗുഹ. ഗുഹയിലെ ശിലാചിത്രങ്ങളും പരിസരങ്ങളിൽ ചിതറിക്കിടക്കുന്ന അസംഖ്യം ചരിത്രാവശിഷ്ടങ്ങളും സംരക്ഷിക്കുന്നതിനുള്ള പ്രവർത്തനങ്ങൾ നടന്നുവരികയാണ്. ദിനംപ്രതി ഗുഹ സന്ദർശിക്കുന്നവരിലെ സാമൂഹ്യ വിരുദ്ധർ ഈ വിശ്വപാതര രേഖാചിത്രങ്ങൾ വികൃതമാക്കിക്കൊണ്ടിരിക്കുകയാണ്.

എന്നാൽ ചരിത്രത്തിന്റെ സൂക്ഷിപ്പുകാരായ സർക്കാർ ഗുഹ സംരക്ഷിക്കുന്നതിന് വേണ്ടി ഇതുവരെ ഒന്നും ചെയ്തിട്ടില്ല. ആർക്കിയോളജി വകുപ്പാണ് ഇതിന് ചുമതലപ്പെടുത്തുന്നത് പറയുന്നു. പക്ഷെ അവരുടെ അലംഭാവം പലപ്പോഴായി നാമൊക്കെ മനസ്സിലാക്കിയതാണ്. ചരിത്ര സ്മാരകങ്ങളോടും സാംസ്കാരിക മൂല്യങ്ങളോടും സർക്കാർ അനുവർത്തിച്ചു പോരുന്ന നയം ആരെയും പറഞ്ഞറിയിക്കേണ്ടതുമില്ല. ഈ സാഹചര്യത്തിൽ വകുപ്പുകളും ചട്ടങ്ങളും ഉൾപ്പെടെ ചരിത്ര സംരക്ഷിക്കുന്നവരെ കാത്തുനിൽക്കാതെ എടക്കൽ ഗുഹക്ക് സംരക്ഷണം ഏർപ്പെടുത്തണമെന്ന് ഗുഹാസംരക്ഷണ സമിതി തീരുമാനിച്ചിരിക്കുന്നു.

മറ്റൊരു പ്രശ്നം എടക്കൽ ഗുഹ സമിതി ചെയ്യുന്ന അന്വേഷണ മലകളിലെ കരിങ്കൽ കുറ്റികളാണ്. മലയുടെ പരിസരത്ത് താമസിക്കുന്ന മനുഷ്യരുടെ സുരക്ഷിതത്വത്തിന്റെ പ്രശ്നം കൂടിയാണിത്. മാത്രമല്ല കുറ്റികളുടെ പ്രവർത്തനം അവസാനിപ്പിക്കാതെ ഗുഹ മാത്രമായി നമുക്ക് സംരക്ഷിക്കാനും കഴിയില്ല. കേവലമായ ധന സമ്പാദനത്തിന് വേണ്ടി മാത്രം ഒരു സംസ്കാരത്തിന്റെ അറു പോലുന്ന കണ്ണികളെ പൂണ്ണമായി നശിപ്പിക്കുകയും മനുഷ്യന്റെ സൈബര ജീവിതത്തെ ഇല്ലാതാക്കുകയും ചെയ്യാൻ ചിലരെ അനുവദിക്കണമൊ എന്നതാണ് പ്രശ്നം സുദീർഘമായ പ്രക്ഷോഭങ്ങൾ ഇതിനായി വേണ്ടിവരും.

ഒരു ജനത അവരുടെ ഇച്ഛാ ശക്തി മാത്രം കൈമുതലാക്കി ഒരു ചരിത്ര സ്മാരകം സംരക്ഷിക്കാൻ മുന്നിട്ടിറങ്ങുന്ന ദിവസമാണ് നവംബർ പതിനാലു. അത് വിജയിപ്പിക്കേണ്ടത് നമ്മുടെ കടമയാണ്. രാവിലെ ഗേറ്റ് സ്ഥാപിച്ചതിന് ശേഷം ഉച്ചക്ക് 2 മണി മുതൽ അമ്പലവയൽ ഡെപ്യൂട്ടി കലക്ടർ ആഫീസിനു മുമ്പാകെ കുറ്റികൾ നിർത്തലാക്കണമെന്ന് ആവശ്യപ്പെട്ടുകൊണ്ട് സത്യഗ്രഹം നടത്തുന്നതും അഞ്ചു മണിക്ക് ടൗണിൽ പ്രതിഷേധ യോഗം ചേരുന്നതുമാണ്.

ഗേറ്റ് സ്ഥാപിക്കുന്നതിനും തുടന്ന് നടക്കുന്ന പ്രക്ഷോഭങ്ങളിൽ പങ്കാളിയാവുന്നതിനും ചരിത്ര ബോധം അറുപോയിട്ടില്ലാത്ത എല്ലാ പ്രകൃതി സ്നേഹികളേയും ക്ഷണിക്കുന്നു നമ്മുടെ കണ്ണുങ്ങൾ, നമ്മെ ഓർത്ത് ലജ്ജിക്കാതിരിക്കട്ടെ,

അമ്പലവയൽ
10-12-86

കൺവീനർ
എടക്കൽ ഗുഹ സംരക്ഷണ സമിതി

5

മലയാള മനോരമ
1986 നവംബർ 14 വെള്ളി

1986 നവംബർ 14 വെള്ളി

എടക്കൽ ഗുഹക്ക് ഇരുമ്പു കവാടം

കല്ലറ: ചരിത്രസ്മാരകമായ എടക്കൽ ഗുഹയിലെ ചുവർ പിന്തുടരുന്ന സന്ദർശകർ കോറിവരച്ച വികൃതമാക്കുന്നതു തടയാൻ ഗുഹയ്ക്ക് ഇന്ന് (വെള്ളി) ഇരുമ്പു കവാടങ്ങൾ സ്ഥാപിക്കും. ഗുഹയ്ക്കു ചുറ്റും മുളളവേലികളും ഇടുന്നതാണ്.

എടക്കൽ ഗുഹ സംരക്ഷണ സമിതി നാട്ടുകാരിൽനിന്നു പിരിച്ചെടുത്ത തുകകൊണ്ടാണ് ഇരുമ്പു കവാടവും മുളളവേലിയും തീർത്തത്.

ജില്ലാ കലക്ടർ അമ്പലവയലിൽ വിളിച്ചുകൂട്ടിയ യോഗത്തിൽ വെച്ചു ഗുഹസംരക്ഷണത്തിന് എടക്കൽ ഗുഹ വികസന സമിതി രൂപവൽക്കരിച്ചിരുന്നു. കലക്ടർ രക്ഷാധികാരിയും ബന്ധുവേദി തഹസീൽദാർ ചെയർമാനുമായ സമിതി ഗുഹസംരക്ഷണത്തിനു ഇരുമ്പു ഗേറ്റ് വസ്തുവൽ തീരുമാനിക്കുകയും ചെയ്തിരുന്നു.

എന്നാൽ ഇക്കാര്യത്തിൽ ഇതുവരെ നടപടി ഉണ്ടാകാത്ത സാഹചര്യത്തിലാണ് ഗുഹസംരക്ഷണ സമിതി പിരിവെടുത്തു കവാടം സ്ഥാപിച്ചത്. കവാടം പൂട്ടി താക്കോൽ സൂക്ഷിക്കും. സന്ദർശകർക്ക് ഇവിടെനിന്നു താക്കോൽ വാങ്ങി ഗേറ്റ് തുറന്നു ഗുഹ കാണാവുന്നതാണ്.

എടക്കൽ ഗുഹയ്ക്കു ഭീഷണിയായിട്ടുള്ള ക്വാറിയിലെ പാറ പൊട്ടിക്കൽ തടയാനും നടപടിയായിട്ടില്ല. ക്വാറി അടച്ചു പൂട്ടണമെന്നുവശ്യപ്പെട്ട് ഇന്ന് രണ്ടു മാതിരി സംരക്ഷണ സമിതി അമ്പലവയൽ കോളനി അഡ്മിനിസ്ട്രേറ്റീവ് ഓഫീസിലെ മുഖിൽ ഉപവാസം നടത്തും.

ഈ മാനുവലസാനത്തിനകം ക്വാറി പൂട്ടിയില്ലെങ്കിൽ പിന്നീട് അടക്കുള്ള സമരമുറകൾ ആരംഭിക്കുമെന്ന സമിതി കൺവീനർ തോമസ് അമ്പലവയൽ അറിയിച്ചു.