

എടക്കൽ ഗുഹാ

സംരക്ഷണ പദ്ധതിയിൽ

30 വർഷം



സമരത്തിന്റെ നാടവഴികൾ
പുനഃനിർമ്മാണത്തിലൂടെ
ഒരു സഞ്ചാരം



വയനാട് പ്രകൃതി സംരക്ഷണ സമിതി
സുൽത്താൻ ബത്തേരി
വയനാട്, ഫോൺ: 9447 635 793

മുഴുവൻ

2017 • ജനുവരി 2 • തിങ്കളാഴ്ച
www.mathrubhumi.com/localnews

മാതൃഭൂമി

എടയ്ക്കൽഗുഹ സംരക്ഷണസമരത്തിന് മുന്നുപതിറ്റാണ്ട്

പൈതൃകസംരക്ഷണ സമരത്തിൽ പങ്കെടുത്തവരുടെ ഒത്തുചേരലും അനുസ്മരണവും

ചുള്ളിയോട്: എടയ്ക്കൽഗുഹയുടെ സംരക്ഷണത്തിന് വയനാട് പ്രകൃതി സംരക്ഷണസമിതി നടത്തിയ പ്രക്ഷോഭങ്ങൾക്ക് മുന്നുപതിറ്റാണ്ട് തികയുന്നു.

ഇതിന്റെ ഭാഗമായി പ്രക്ഷോഭത്തിൽ പങ്കെടുത്തവരുടെ ഒത്തുചേരലും അനുസ്മരണവും നടക്കും. ജനുവരി ഏഴ്, എട്ട് തീയതികളിൽ അമ്പലവയലിലാണ് പരിപാടി. ചരിത്രസെമിനാർ, ഡോക്യുമെന്ററി പ്രദർശനം എന്നിവയും നടക്കും. സമുദ്രനിരപ്പിൽ നിന്ന് 4000-അടി ഉയരത്തിൽ സ്ഥിതിചെയ്യുന്ന അമ്പുകുത്തി മലനിരകളുടെ മുകൾത്തട്ടിലെ ഏകദേശം 98-അടി നീളവും 22-അടി വീതിയുമുള്ള വിള്ളലിലേക്ക് മുകളിൽ നിന്ന് വലിയ പാറ വന്നുവീണ് രൂപപ്പെട്ടതാണ് എടയ്ക്കൽ ഗുഹ.

അമൂല്യ ചരിത്രസമ്പത്തായ എടയ്ക്കൽഗുഹ നിയന്ത്രണമില്ലാത്ത ക്യാരികളുടെ കടന്നുകയറ്റം മൂലം നാശോന്മുഖമായപ്പോഴാണ് വയനാട് പ്രകൃതി സംരക്ഷണസമിതി പ്രക്ഷോഭം ആരംഭിച്ചത്.

പ്രമുഖ ചരിത്രകാരന്മാരുടെയും സാംസ്കാരിക പ്രവർത്തകരുടെയും പിന്തുണയോടെയായിരുന്നു പ്രക്ഷോഭം. ഏഴിന് 2.30-ന് എടയ്ക്കൽ പ്രക്ഷോഭത്തിൽ പങ്കെടുത്തവരുടെ ഒത്തുചേരലും അനുസ്മരണവും മാതൃഭൂമി മാനേജിങ് ഡയറക്ടർ എം.പി. വിരേന്ദ്രകുമാർ എം.പി. ഉദ്ഘാടനം ചെയ്യും.



എടയ്ക്കൽഗുഹയിലെ ശിലാലിഖിതങ്ങൾ

ചരിത്രസ്മാരകങ്ങൾ അവഗണന നേരിടുന്ന അവസ്ഥയിൽ കൂടുതൽ ബോധവൽക്കരണ പരിപാടികൾ ആവിഷ്കരിക്കാനാണ് പൂതിയ കൂട്ടായ്മ. എട്ടിന് മൂന്നുമണിക്ക് എടയ്ക്കൽ പൈതൃകസംരക്ഷണചരിത്രം സെമിനാർ നടക്കും. ചരിത്രകാരൻ പ്രൊഫ. എം.ജി. എസ്. നാരായണൻ ഉദ്ഘാടനം ചെയ്യും. ഗവ. ഓഫ് ഇന്ത്യ ആർക്കിയോളജി വകുപ്പ് മുൻ ഡയറക്ടർ കെ.കെ. മുഹമ്മദ് മോഡറേറ്ററായിരിക്കും. എടയ്ക്കൽ പൈതൃകത്തെക്കുറിച്ച് എം.ആർ. രാഘവ വാര്യരും എടയ്ക്കൽഗുഹാചിത്രങ്ങളും വ്യാഖ്യാനങ്ങളും എന്ന വിഷയത്തിൽ ഡോ. രാജൻ ഗുരുക്കുളം വയനാട്ടിലെ ജൈന സംസ്കൃതിയെക്കുറിച്ച് ശ്രീജിത്തും വിഷയം അവതരിപ്പിക്കും. തുടർന്ന് വയനാടിന്റെ പൈതൃക സംരക്ഷണചിന്ത എന്ന വിഷയത്തിൽ തോമസ് അമ്പലവയൽ വിഷയം അവതരിപ്പിക്കും. ഡോ. എം.ആർ. രാഘവ വാര്യർ മോഡറേറ്റർ ആയിരിക്കും. 4.30-ന് എടയ്ക്കൽ ദ റോക്ക് മാജിക്ക് എന്ന ഡോക്യുമെന്ററി പ്രദർശിപ്പിക്കും. പങ്കെടുക്കാനാഗ്രഹിക്കുന്നവർ ജനുവരി നാലിനു മുമ്പ് രജിസ്റ്റർ ചെയ്യണം. ഫോൺ: 9744659671, 9400440668.

ചരിത്രസ്മാരകങ്ങൾ അവഗണന നേരിടുന്ന അവസ്ഥയിൽ കൂടുതൽ ബോധവൽക്കരണ പരിപാടികൾ ആവിഷ്കരിക്കാനാണ് പൂതിയ കൂട്ടായ്മ. എട്ടിന് മൂന്നുമണിക്ക് എടയ്ക്കൽ പൈതൃകസംരക്ഷണചരിത്രം സെമിനാർ നടക്കും. ചരിത്രകാരൻ പ്രൊഫ. എം.ജി. എസ്. നാരായണൻ ഉദ്ഘാടനം ചെയ്യും. ഗവ. ഓഫ് ഇന്ത്യ ആർക്കിയോളജി വകുപ്പ് മുൻ ഡയറക്ടർ കെ.കെ. മുഹമ്മദ് മോഡറേറ്ററായിരിക്കും. എടയ്ക്കൽ പൈതൃകത്തെക്കുറിച്ച് എം.ആർ. രാഘവ വാര്യരും എടയ്ക്കൽഗുഹാചിത്രങ്ങളും വ്യാഖ്യാനങ്ങളും എന്ന വിഷയത്തിൽ ഡോ. രാജൻ ഗുരുക്കുളം വയനാട്ടിലെ ജൈന സംസ്കൃതിയെക്കുറിച്ച് ശ്രീജിത്തും വിഷയം അവതരിപ്പിക്കും. തുടർന്ന് വയനാടിന്റെ പൈതൃക സംരക്ഷണചിന്ത എന്ന വിഷയത്തിൽ തോമസ് അമ്പലവയൽ വിഷയം അവതരിപ്പിക്കും. ഡോ. എം.ആർ. രാഘവ വാര്യർ മോഡറേറ്റർ ആയിരിക്കും. 4.30-ന് എടയ്ക്കൽ ദ റോക്ക് മാജിക്ക് എന്ന ഡോക്യുമെന്ററി പ്രദർശിപ്പിക്കും. പങ്കെടുക്കാനാഗ്രഹിക്കുന്നവർ ജനുവരി നാലിനു മുമ്പ് രജിസ്റ്റർ ചെയ്യണം. ഫോൺ: 9744659671, 9400440668.

812381.

1986. സെപ്റ്റംബർ. 25

സെമിനാർ

എടക്കൽ ഗുഹ സ്മരണയ്ക്കായി സെമിനാർ

കൽപ്പന: നവീന ശിലായുഗ കാലത്ത് രേഖപ്പെടുത്തിയതാണ് കരുതപ്പെടുന്ന എടക്കൽ ഗുഹയിലെ അപൂർവ്വ സുന്ദരമായ ചിത്രങ്ങൾ കണ്ടെത്തിയിട്ട് ഒരു നൂറ്റാണ്ട് തികയാറായി. പക്ഷേ, നമ്മുടെ പുരാവസ്തു വകുപ്പ് ഇതേറെടുത്തത് രണ്ട് വർഷം മുൻപ് മാത്രമാണ്. പ്രാചീന ലോക കലയുടെ തായി ഇന്ത്യയിൽ കണ്ടെത്തിയിട്ടുള്ള മൂന്നു കേന്ദ്രങ്ങളിൽ ഒന്നാണ് എടക്കൽ ഗുഹ!

ലോക പ്രശസ്തമായ ഈ ചരിത്രസ്മാരകം ഇന്ന് അനാഥമായി കിടക്കുകയാണ്. പുരാവസ്തു വകുപ്പിന്റെയും സർക്കാരിന്റെയും കൂടുതലായ അധ്യക്ഷന മൂലം എടക്കൽ ഗുഹ സമീച്ചുകൊണ്ടിരിക്കുന്നു. ചുവടുക്കൽ കുത്തിയടർത്തിയും ചിത്രങ്ങളിൽ ഉള്ള കൊണ്ട് കിറിയും മദ്യക്കുപ്പികൾ തല്ലിത്തകർത്തും ഗുഹയാകെ വികൃതപ്പെടുത്തിയിരിക്കുന്നു. ഗുഹ സ്ഥിതി ചെയ്യുന്ന അമ്പുകുത്തി മലനിരകളും ഭീഷണിയിലാണ്. മലഞ്ചെരുവിൽ അന്ധികൃതമായി നാലു കരിങ്കൽ കാനികൾ പ്രവർത്തിക്കുന്നുണ്ട്. പാറ പൊട്ടിക്കുന്നത് അധികൃതർ കണ്ടില്ലെന്ന് നടിക്കുന്നു.

എടക്കൽ ഗുഹയെ സംരക്ഷിക്കാൻ വയനാട്ടിലെ പ്രകൃതി സംരക്ഷണകമ്മീഷൻ മുന്നോട്ടു വന്നിരിക്കുകയാണിപ്പോൾ. സപ്തംബർ 28ന് ഞായറുത്സവ ഉച്ചക്ക് രണ്ട് മണിക്ക് കൽപ്പനയിൽ എടക്കൽ സെമിനാർ സംഘടിപ്പിക്കുന്നു. പ്രസിദ്ധ ചരിത്ര ഗവേഷകരായ ഡോ. എം. ജി. എസ്. നാരായണൻ, ഡോ. രാജൻ ഗുരുക്കുമാരൻ, ഡോ. കെ. കെ. എൻ. കുറുപ്പ്, ഡോ. എം. ആർ. രാഘവചന്ദ്രൻ, എം. ഗോധരൻ എന്നിവർ സെമിനാറിൽ പങ്കെടുക്കും. പി. കെ. ഉത്തമൻ എടക്കൽ സ്മാരകങ്ങൾ പ്രദർശിപ്പിക്കുന്നുണ്ട്.

കലക്ടർ എടക്കൽ ഗുഹ സന്ദർശിച്ചു

കല്ലറ: നിയമസഭാ എസ്റ്റിമേറ്റ് കമ്മിറ്റിയുടെ നിർദ്ദേശമനുസരിച്ച് റിപ്പോർട്ട് സമർപ്പിക്കാൻ കലക്ടർ ടി. രവിന്ദ്രൻ തമ്പി, എടക്കൽ ഗുഹ സന്ദർശിച്ചു. അന്യകത്തി മലയ്ക്കു മുകളിലെ ജി. ടി. സ്റ്റേഷൻ അടുത്തു സന്ദർശിക്കുകയുണ്ടായി. ഗുഹയുടെ നിലവിലുള്ള സ്ഥിതിയെക്കുറിച്ച് കലക്ടർ ഉടൻ റിപ്പോർട്ട് നൽകുന്നതാണ്.

എടക്കൽ ഗുഹ സ്മരണയ്ക്കായി സെമിനാർ സംഘടിപ്പിച്ചു. കലക്ടർ എടക്കൽ ഗുഹ സന്ദർശിച്ചു. കലക്ടർ എടക്കൽ ഗുഹ സന്ദർശിച്ചു. കലക്ടർ എടക്കൽ ഗുഹ സന്ദർശിച്ചു.

എടക്കൽ ഗുഹയെ സംരക്ഷിക്കണം

തോമസ് അമ്പലവയൽ
കൺവീനർ, എടക്കൽ ഗുഹാസംരക്ഷണ സമിതി

വയനാട്ടിലെ അമ്പലവയലിനടുത്ത് എടക്കൽ എന്ന സ്ഥലത്ത് അമ്പുകത്തിമലയിൽ ആറാണ്ടുകളുടെ പഴക്കമുള്ള ഒരു ഗുഹയും ഗുഹാമിശിക്ഷകളിൽ ചിത്രലിപികളും അതിനു ചുറ്റുപാടുമായി ഒരു പാട്ട് ചിതറിയ ചരിത്രാവശിഷ്ടങ്ങളുമുണ്ട്. ഗുഹയുടെ അകത്ത് മേൽഓഗത്തുനിന്നും കിഴോട്ട് ഇനിയും പൂർണ്ണമായി മനസ്സിലാക്കാൻ കഴിഞ്ഞിട്ടില്ലാത്ത ചിത്രലിപികളുമുണ്ട്. ഈ ആറാണ്ടിന്റെ ആരംഭത്തിൽ മുൻപ് തന്നെ എടക്കൽ നമ്മുടെ ചരിത്രകാരന്മാരുടെ ശ്രദ്ധയിൽ പെട്ടിരുന്നു. കോഴിക്കോട്ട് ജില്ലാ പൊലീസ് സൂപ്പണ്ടായിരുന്ന ഒരു ഇംഗ്ലീഷുകാരനാണ് എടക്കലിനെക്കുറിച്ച് ആലം പരാമർശിച്ചത് എന്ന് പറയുന്നു. എന്തുതന്നെയായാലും എടക്കൽ ഗുഹയും പരിസരവും നശിച്ചുപോകാനിടവരുന്നതു തീരാനുണ്ടായിരിക്കും.

എടക്കൽ ഗുഹയുടെ ചരിത്രപ്രാധാന്യം ഗുഹാചിത്രങ്ങളുടെ കാലഘട്ടം നമ്മുടെ ചരിത്രത്തെ സമ്പുഷ്ടമാക്കുന്നു എന്നതുതന്നെയാണ്. ചരിത്രസ്മാരകമായ എടക്കൽ ഗുഹ ഇന്ന് അനാഥമാണ്. പികുനിക്കിനായും മറ്റും എത്തുന്ന ആളുകൾ ഗുഹാചിത്രങ്ങളുടെ മുകളിൽ സ്വന്തം പേരും മറ്റും കൊത്തിവെക്കുന്നതിന്റെ ഫലമായി ഗുഹാചിത്രങ്ങൾ നശിച്ചുകൊണ്ടിരിക്കുകയാണ്.

ഒരു വശത്തെ ചിത്രങ്ങൾ പൂർണ്ണമായും നശിപ്പിക്കപ്പെട്ടുകഴിഞ്ഞു. ഗുഹയ്ക്കു ചുറ്റുമുള്ള പ്രദേശങ്ങളിൽ ചിതറിക്കിടക്കുന്ന പ്രാചീന ശവകുടീരങ്ങൾ പൂറ്റും കയ്യേറിയവർ നശിപ്പിച്ചുകളഞ്ഞിരിക്കുന്നു. ആ കല്ലുകൾ കൊണ്ടുകെട്ടിയ വീടുകൾവരെ ഇവിടെ കാണാം.

ഔഗികമായി ഗുഹ ഈ വിധത്തിൽ നശിച്ചുകൊണ്ടിരിക്കുകയാണെങ്കിൽ മറ്റൊരു തരത്തിൽ ഗുഹയാകെത്തന്നെ നഷ്ടമാക്കുന്ന വിധത്തിലാണ് അമ്പുകത്തിമലനിരകളിലെ കരിങ്കൽ ക്വാറികളുടെ പ്രവർത്തനം. ഈ പാറത്തുകുകളിൽ തന്നെയാണ് അനധികൃതമായി ഒരു കൂറ്റൻ വെടിമരുന്നു സംഭരണശാല ഒരു കരിങ്കൽ മുതലായി സ്ഥാപിച്ചിരിക്കുന്നത്.

ഈ വെടിമരുന്നുശാലയിൽ ചെറിയൊരു കൈപ്പിഴയോ, ശ്രദ്ധക്കുറവോ സംഭവിച്ചാൽ ഒരു പ്രദേശത്തിന്റെ മൊത്തം നാശമായിരിക്കും ഫലം.

എടക്കൽ ഗുഹയും സമീപ പ്രദേശങ്ങൾ

ക്കും സത്വരസംരക്ഷണം ഏർപ്പെടുത്തിയില്ലെങ്കിൽ ലോകത്തിലെതന്നെ ഏറ്റവും അമൂല്യമായ ചരിത്രസ്മാരകത്തിന്റെ നാശവും ഒരു പ്രദേശത്തിന്റെ നാശവും ഭരമിച്ചായിരിക്കും.

എടക്കൽ ഗുഹയും പരിസരങ്ങളും സംരക്ഷിക്കുന്നതിന് ഗുഹാസംരക്ഷണ സമിതി ചില അടിയന്തിര നിർദ്ദേശങ്ങൾ മുന്നോട്ടു വെക്കുന്നു.

1. എടക്കൽ ഗുഹ സ്ഥിതിചെയ്യുന്ന അമ്പുകത്തിമലയും താഴ്വാരങ്ങളും സംരക്ഷിതമേഖലയായി പ്രഖ്യാപിക്കുക.
2. സംരക്ഷിത മേഖല സർവ്വേ നടത്തി അതിരുകൾ നിശ്ചയിച്ച് ജന്ദകൾ സ്ഥാപിക്കുക.
3. ഗുഹാകവാടത്തിന് ഇരുമ്പുഗെയിറ്റ് സ്ഥാപിച്ച് കാവലേർപ്പെടുത്തുക.
4. മുൻകൂട്ടി അനുവാദം വാങ്ങാതെ ആരെയും ഗുഹയിൽ പ്രവേശിപ്പിക്കാതിരിക്കുക.
5. ഗുഹയുടെ ഉൾഭാഗം വനനം ചെയ്ത മണ്ണുനീക്കി മണ്ണിനടിയിലെ കൂടി സംരക്ഷിക്കുക.
6. ഗുഹയുടെ പരിസര പ്രദേശങ്ങളിൽ സ്വാഭാവികവനം വെച്ചുപിടിപ്പിക്കുക.
7. എടക്കൽ ഗുഹയിലേക്ക് ഒരു പൊതു വഴി ഉണ്ടാക്കുക.
8. അമ്പുകത്തിമലയുടെ താഴ്വരകളിലെ കരിങ്കൽ ക്വാറികൾ നിരോധിക്കുക.
9. പാറക്കെട്ടുകളിലെ കൂറ്റൻ വെടിമരുന്നു സംഭരണശാല അടിയന്തിരമായി നീക്കം ചെയ്യുക.
10. സംസ്ഥാന ആർക്കിയോളജി വകുപ്പുമായി ബന്ധപ്പെട്ട് ഗുഹയെക്കുറിച്ച് ഗവേഷണം നടത്താൻ ഒരു പ്രോജക്ട് ഉണ്ടാക്കുക.

എടക്കൽ ഗുഹയും അതിനു ചുറ്റുമുള്ള ചരിത്രാവശിഷ്ടങ്ങളും ജനങ്ങളുടെ സഹകരണത്തോടെ സംരക്ഷിക്കാനുള്ള സത്വര നടപടികൾ പുരാവസ്തു വകുപ്പിന്റേയും സർക്കാരിന്റേയും ഓഗത്തുനിന്നുണ്ടാകണം.

അമ്പലവയലിനും സുൽത്താൻ ബത്തേരിക്കുമിടയിൽ "അമ്പുകുത്തി" മല തേങ്ങിത്തളരുന്നു. ഇതുവരെ താൻ സംരക്ഷിച്ചുപോന്ന "എടക്കൽ ഗുഹ"യുടെ ജീവൻ ഇനിയും പിടിച്ചു നിർത്താനുള്ള കരുത്ത് തനിക്കില്ലല്ലോ എന്ന് അർത്ഥം.

നമ്മുടെ ചരിത്രത്തിന്റെയും സംസ്കാരത്തിന്റെയും നിരവധി ലക്ഷ്യങ്ങളും കൈക്കൊള്ളുന്ന എടക്കൽ ഗുഹ വാക്കാൽ സംരക്ഷിക്കപ്പെടുന്നുണ്ടെങ്കിലും ഫലത്തിൽ ആ ചരിത്രാവശിഷ്ടങ്ങൾക്ക് ജീവൻ നഷ്ടപ്പെട്ടുകൊണ്ടിരിക്കുകയാണ്. കേരള ചരിത്രത്തിലെ, ഭാരത ചരിത്രത്തിലെ, അല്ല, മനുഷ്യ ചരിത്രത്തിലെ തന്നെ അത്യപൂർവ്വമായ ഒരു പാലം ദ്രവിക്കുകയാണ്. ഇത് സരിപ്പിക്കപ്പെടുകയാണെങ്കിൽ ചരിത്രപാത്ര ഇടയ്ക്കുവെച്ചു മുറിഞ്ഞു പോവുകയും ഒരിക്കലും കൂട്ടിയോജിപ്പിക്കാനാവാതെ ചരിത്രം അപൂർണ്ണമാവുകയും ചെയ്യും. എടക്കലിന്റെ നീണ്ട തേങ്ങലിനെ പിടിച്ചു നിർത്താനായി പുരാവസ്തു വകുപ്പ് രണ്ടു കൊല്ലം മുമ്പ് എടക്കൽ ഗുഹയുടെ സംരക്ഷണച്ചുമതല ഏറ്റെടുത്തുവെങ്കിലും അത് വെറുമൊരു പരസ്യപ്പലകയിൽ മാത്രമൊതുങ്ങി നിന്നു. ഇന്നാപരസ്യപ്പലക പോലും കാണാനില്ല.

* * * *

അമ്പലവയലിനെ പേർ ദിവസേന എടക്കൽ ഗുഹ കാണാൻ ഇവിടെയെത്തുന്നുണ്ട്. അമ്പുകുത്തിയുടെ വയറു തുരന്ന് സ്വന്തം വയറു നിറച്ച് നിരവധി ലോറികളും ആ വഴിക്കു കടന്നു പോകുന്നുണ്ട്.

ഔഷധഗന്ധം ചുരത്തുന്ന സർക്കാർ വസ്തുനിടയിലൂടെ അമ്പുകുത്തിയുടെ രഹസ്യങ്ങളിലേക്ക് നുഴ്ന്നുകയറി. നന്നുത്ത റെയ്ഡിങ്ങിൽ കാലുറപ്പിക്കാൻ നന്നേ പാടുപെട്ടു. കിതപ്പു മാറാനായി ഒരീടത്തു നിന്നു; തിരിഞ്ഞു നോക്കിയപ്പോൾ ഉള്ളിൽ നിന്ന് അനുഭവിക്കാനൊരു ഭൂതിയുടെ സിംഹാസനം. അമ്പുകുത്തിക്കും വടക്കു പടിഞ്ഞാറൻ മലനിര കടക്കുമിടയിൽ പതഞ്ഞു പൊങ്ങുന്ന മഞ്ഞൻ തടാകം; ഇവിടെ ഒരു തുണ്ടു സ്വർഗ്ഗം.

ഒന്നാം ഗുഹയിൽ ഞങ്ങളെ എതിരേറാത് അവിടെ പാറകളിൽ അനശ്വരമാക്കപ്പെട്ട നിരവധി നാമങ്ങളായിരുന്നു. ആധുനിക മനുഷ്യന്റെ ചരിത്രചനായുധങ്ങളായ പെയിന്റും പ്രബന്ധമുപയോഗിച്ച് മനോഹരമായ വർണ്ണങ്ങളിൽ, വടിവൊത്ത അക്ഷരങ്ങളിൽ, ഗുഹയിൽ വന്നവരെല്ലാം സ്വന്തം പേരുകൾ കൊത്തി വെച്ചിരിക്കുന്നു.

ഗുഹയുടെ മധ്യത്തിലൂടെ വളരെപ്പതുക്കെ അരിച്ചിറങ്ങുന്ന ഒരരുവി—മുമ്പ് ഇത് കളകളാലും മുഴക്കി ആർത്തുല്ലസിമ്രൊഴുകിയിരുന്നു. ഇന്നത് എടക്കലിന്റെ തോരാത്ത കണ്ണീരായി. അതുമിനി വററാൻ അധികനാൾ വേണ്ടിവരില്ല.

ആദ്യ ഗുഹക്കുമുകളിൽ രണ്ടാമത്തെ ഗുഹ നമ്മെ ആശ്ചര്യപ്പെടുത്തത്തക്കതാണ്. കരിങ്കൽ പാറയിൽ കൊത്തിയുണ്ടാക്കിയ രൂപങ്ങളും വരകളും കൊണ്ട് ആ ഗുഹയുടെ ഇരുഭാഗങ്ങളും നിറഞ്ഞിരിക്കുന്നു. മനുഷ്യരൂപങ്ങളോട് സാമ്യം

മുള്ള വളരെച്ചുരുങ്ങിയ രേഖകൾ കൊണ്ട് തീർത്ത രൂപങ്ങൾ, ചക്രങ്ങൾ, ചതുരങ്ങൾ, പടവുകൾ, നക്ഷത്രങ്ങൾ, കൈപ്പത്തി—അങ്ങനെ പലതും; ഒരു പൂർണ്ണലോകം നമുക്കു മുമ്പിൽ.

ഗുഹയുടെ ഇരുവശങ്ങളിലുമുള്ള ചുരമുകളിലെ ചരിത്രങ്ങൾ പകുതിയോളം മണ്ണിനടിയിൽ പെട്ടിരിക്കുന്നു. താഴേക്ക് ചിത്രങ്ങൾ എത്രത്തോളമു

ക്ഷിത കേന്ദ്രമായി എടക്കൽ ഗുഹ മാറിയിരിക്കുന്നു. മദ്യക്കുപ്പികൾ പാറകളിൽ തട്ടി ചിതറുമ്പോഴുണ്ടാകുന്ന ശബ്ദം എടക്കലിനെ അസംഗതമാക്കുന്നു. മാതൃകായുടമയായി മുറിവേല്പിക്കാൻ വരുന്നവരെ തടയാനാവാതെ എടക്കൽ തേങ്ങുന്നു.

* * * *
എടക്കലിനെ സംരക്ഷിക്കേണ്ടതാണ്? ചരിത്രത്തിലെ ഈ കണ്ണിയെ

അയ്യായിരം വർഷത്തെ പഴക്കമുണ്ടെന്നു കരുതുന്ന എടക്കൽ ഗുഹ, 1892-ൽ ബ്രിട്ടീഷ് ഉദ്യോഗസ്ഥന്മാരാണ് കണ്ടുപിടിച്ചത്. ഉള്ളിലുപയോഗിച്ചുള്ള കൊത്തുചിത്രങ്ങളാണ് ഈ ഗുഹയുടെ പ്രത്യേകത. സോവിയറ്റ് യൂണിയനിൽ മാത്രമേ ഇത്തരം ചിത്രങ്ങൾ കണ്ടെത്തിയിട്ടുള്ളൂ.

നിരവധി ചരിത്രസത്യങ്ങളെ ശർഭം ധരിച്ചു നിൽക്കുന്നൊരു 'മിത്താ'ണ് എടക്കൽ ഗുഹ. ഈ ഗുഹയുടെ ശോചനാപരമായ പരിഹരിക്കുന്നതിന്റെ ഭാഗമായി കല്പനയിൽ നടന്ന ഒരു സെമിനാറിന്റെ റിപ്പോർട്ടാണ്.

ഇബ്രാഹിം കോട്ടക്കൽ

എടക്കൽ വീണ്ടും തേങ്ങുന്നു....

എന്നെ മണ്ണു നീക്കിക്കണ്ടെത്താനാവും ശ്രമിച്ചിട്ടില്ല. ചരിത്രകാരന്മാരെ അത് ഭുതപ്പെടുത്തിയിട്ടുള്ള ഈ ഗുഹാ ചിത്രങ്ങളിലും ആധുനിക മനുഷ്യന്റെ അഴുക്കു പുരണ്ട കൈ പതിഞ്ഞിരിക്കുന്നു. കല്പനയുമായി ഉപയോഗിച്ചിരിക്കുന്ന നവീന ശിലായുഗത്തിലെ മനുഷ്യൻ ലോഹായുധങ്ങൾ ഉപയോഗിക്കാൻ തുടങ്ങിയതിന് ഏറ്റവും വലിയ ദുഷ്ടാന്തമാണ് എടക്കലെന്ന ചരിത്രകാന്മാർ പറയുന്നു. പക്ഷെ ഇവിടെയും നാം നമ്മുടെ ആയുധങ്ങൾ—ഉളിയും ചുറ്റികയും ഉപയോഗിച്ചു തീർത്ത ചിത്രങ്ങൾ ഗുഹാ മനുഷ്യനെപ്പോലും ലജ്ജിപ്പിക്കും.

മനുഷ്യവളർച്ചയുടെ വിവിധഘട്ടങ്ങളെ പ്രതിനിധീകരിക്കുന്ന നിരവധി ഗുഹക്കും ഗുഹാചിത്രങ്ങളും ലോകത്തിന്റെ പല ഭാഗങ്ങളിൽ നിന്നായി കണ്ടെടുക്കപ്പെട്ടിട്ടുണ്ട്. അവയെല്ലാം ബന്ധപ്പെട്ടവർ നല്ലരീതിയിൽ സംരക്ഷിച്ചു പോരുന്നുണ്ട്. എന്നാൽ അവയിൽ ഒട്ടും അപ്രധാനമല്ലാത്ത എടക്കൽ ഗുഹയുടെ സ്മിതിയെന്താണ്? സംസ്കാരമറവർക്ക് കൂടിച്ചു കൂത്താടി കൊണ്ടിട്ടിട്ടും പഴയതുള്ള ഒരു സ്മൃതി

നിലനിർത്തേണ്ടതെങ്ങനെയെന്ന്? ഇതിന് ആരെയാണ് ഉണർത്തേണ്ടത്? ഈ ചോദ്യങ്ങൾക്കു മറുപടി കാണാനായിരുന്നു ഒരു കൂട്ടം പ്രകൃതിസൗഹൃദികളും ചരിത്രകാരന്മാരും ഈയിടെ കല്പനയിൽ സമ്മേളിച്ചത്.

"ആർക്കിയാളെങ്കിലും എന്തെന്നറിയാത്ത നമ്മുടെ ആർക്കിയാളെങ്കിലും ഉദ്യോഗസ്ഥന്മാർക്ക് എടക്കലിനെക്കുറിച്ചും വലിയ ധാരണയുണ്ടാവാൻ സിദ്ധിച്ചു. ഉണ്ടായിരുന്നുവെങ്കിൽ അവർ എടക്കലിനെ അനാഥമാക്കിപ്പോയിരുന്നു. എടക്കലിലെ ചരിത്രാവശിഷ്ടങ്ങളിൽ പലതും പ്രാഥമികമായ സംരക്ഷണം പോലും ലഭിക്കാതെ കിടക്കുന്നു. രണ്ടാം ഗുഹയിൽ മണ്ണിനടിയിൽ എന്തൊക്കെയുണ്ടെന്ന് ഇനിയും കണ്ടെത്തിയിട്ടില്ല. പല ശിലാപത്രങ്ങളുടേയും പകുതിഭാഗം മണ്ണിനടിയിലാണ്. ഇതൊക്കെ വേറൊരു നാട്ടിലാണെങ്കിൽ അവർ വളരെയേറെ താല്പര്യമെടുത്ത് അവയെ സംരക്ഷിക്കും. തമിഴ്നാടും കർണ്ണാടകവും അവരുടെ ചരിത്രാവശിഷ്ടങ്ങളെ പരിപാലിച്ചു പോരുന്നതും കേരളീയരെ അത്ഭുതപ്പെടുത്തിയെന്നു വരും. അവർ ചരിത്ര ലക്ഷ്യങ്ങളെ സംരക്ഷിച്ചു"

മലയാള മനോരമ
 1986 നവംബർ 14 വെള്ളി

1986 നവംബർ 14 വെള്ളി

എടക്കൽ ഗൃഹക്കം ഇരുമ്പു കവാടം

കല്ലറ: ചരിത്രസ്മാരകമായ എടക്കൽ ഗൃഹയിലെ ചുവർ ചിത്രങ്ങൾ സന്ദർശകർ കോറിവരച്ച വികൃതമാക്കുന്നതു തടയാൻ ഗൃഹക്കം ഇന്ന് (വെള്ളി) ഇരുമ്പു കവാടങ്ങൾ സ്ഥാപിക്കും. ഗൃഹക്കം പുറം മുളുവേലികളും ഇടുന്നതാണ്.

എടക്കൽ ഗൃഹ സംരക്ഷണ സമിതി നാട്ടുകാരിൽനിന്നു പിരിച്ചെടുത്ത തുകകൊണ്ടാണ് ഇരുമ്പു കവാടവും മുളുവേലിയും തീർത്തത്.

ജില്ലാ കലക്ടർ അമ്പലവയലിൽ വിളിച്ചുകൂട്ടിയ യോഗത്തിൽ വച്ചു ഗൃഹസംരക്ഷണത്തിനു എടക്കൽ ഗൃഹ വികസന സമിതി രൂപവൽക്കരിച്ചിരുന്നു. കലക്ടർ രക്ഷാധികാരിയും ബത്തേരി തഹസിൽദാർ ചെയർമാനുമായ സമിതി ഗൃഹസംരക്ഷണത്തിനു ഇരുമ്പു ഗേറ്റ് വയ്ക്കാൻ തീരുമാനിക്കുകയും ചെയ്തിരുന്നു.

എന്നാൽ ഇക്കാര്യത്തിൽ ഇതുവരെ നടപടി ഉണ്ടാകാത്ത സാഹചര്യത്തിലാണ് ഗൃഹസംരക്ഷണ സമിതി പിരിവെടുത്തു കവാടം സ്ഥാപിച്ചത്. കവാടം പുട്ടി താക്കോൽ സൂക്ഷിക്കും. സന്ദർശകർക്ക് ഇവിടെനിന്നു താക്കോൽ വാങ്ങി ഗേറ്റ് തുറന്നു ഗൃഹ കാണാവുന്നതാണ്.

എടക്കൽ ഗൃഹക്കം റീഷണിയായിട്ടുള്ള ക്വാറിയിലെ പാറ വെട്ടിക്കൽ തടയാനും നടപടിയായിട്ടില്ല. ക്വാറി അടച്ചു പുട്ടണ മെമ്പർമാരുടെയും ഇന്നു രണ്ടു മാസം സംരക്ഷണ സമിതി അമ്പലവയൽ കോളനി അഡ്മിനിസ്ട്രേറ്റീവ് ഓഫീസിനു മുമ്പിൽ ഉപവാസം നടത്തും.

ഈ മാസാവസാനത്തിനകം ക്വാറി പുട്ടിയില്ലെങ്കിൽ പിട്രോൾ ഓഫീസ് അടച്ചു സമരമുറക്കും ആരംഭിക്കുമെന്ന സമിതി കൺവീനർ അമൽ അമ്പലവയൽ അറിയിച്ചു.

ഈ ചരിത്ര നിമിഷത്തിന് സാക്ഷ്യം വഹിക്കുക

14 - 11 - 86 വെള്ളിയാഴ്ച എടക്കൽ ഗുഹ സംരക്ഷി
ക്കുന്നതിന് ഗുഹാകവാടം ഗേററിട്ടു പൂട്ടുന്നു.

മനുഷ്യ സംസ്കാരത്തിന്റെ പ്രാചീനരേഖയായി ലോകത്ത് അവ
ശേഷിക്കുന്ന അപൂർവ്വം ചില സ്മാരകങ്ങളിൽ ഒന്നാണ് എടക്കൽ ഗുഹ.
ഗുഹയിലെ ശിലാചിത്രങ്ങളും പരിസരങ്ങളിൽ ചിതറിക്കിടക്കുന്ന
അസംഖ്യം ചരിത്രാവശിഷ്ടങ്ങളും സംരക്ഷിക്കുന്നതിനുള്ള പ്രവർത്തനങ്ങൾ
നടന്നുവരികയാണ്. ദിനംപ്രതി ഗുഹ സന്ദർശിക്കുന്നവരിലെ സാമൂഹ്യ
വിരുദ്ധർ ഈ വിശ്വാസത്തര രേഖാചിത്രങ്ങൾ വികൃതമാക്കിക്കൊണ്ടിരി
ക്കുകയാണ്.

എന്നാൽ ചരിത്രത്തിന്റെ സൂക്ഷിപ്പുകാരായ സർക്കാർ ഗുഹ സംര
ക്ഷിക്കുന്നതിന് വേണ്ടി ഇതുവരെ ഒന്നും ചെയ്തിട്ടില്ല. ആർക്കിയോളജി
വകുപ്പാണ് ഇതിന് ചുമതലപ്പെടുവരുന്നത് പറയുന്നു. പക്ഷെ അവരുടെ
അലംഭാവം പലപ്പോഴായി നാമൊക്കെ മനസ്സിലാക്കിയതാണ്. ചരിത്ര
സ്മാരകങ്ങളോടും സാംസ്കാരിക മൂല്യങ്ങളോടും സർക്കാർ അനുവർത്തിച്ച
പോരുന്ന നയം ആരെയും പറഞ്ഞറിയിക്കേണ്ടതുമില്ല. ഈ സാഹചര്യ
ത്തിൽ വകുപ്പുകളും ചട്ടങ്ങളും ഉദ്ധരിച്ച് ചരിത്രം സംരക്ഷിക്കുന്നവരെ
കാന്തൂനിൽക്കാതെ എടക്കൽ ഗുഹക്ക് സംരക്ഷണം ഏർപ്പെടുത്തണമെന്ന്
ഗുഹാസംരക്ഷണ സമിതി തീരുമാനിച്ചിരിക്കുന്നു.

മറ്റൊരു പ്രശ്നം എടക്കൽ ഗുഹ സമിതി ചെയ്യുന്ന അന്വേഷണ
മലകളിലെ കരികൾ ക്വറികളാണ്. മലയുടെ പരിസരത്ത് താമസിക്കുന്ന
മനുഷ്യരുടെ സുരക്ഷിതത്വത്തിന്റെ പ്രശ്നം കൂടിയാണിത്. മാത്രമല്ല
ക്വറികളുടെ പ്രവർത്തനം അവസാനിപ്പിക്കാതെ ഗുഹ മാത്രമായി നമുക്ക്
സംരക്ഷിക്കാനും കഴിയില്ല. കേവലമായ ധന സമ്പാദനത്തിന് വേണ്ടി
മാത്രം ഒരു സംസ്കാരത്തിന്റെ അറ്റ പോവുന്ന കണ്ണികളെ പൂണ്ണമായി
നശിപ്പിക്കുകയും മനുഷ്യന്റെ സൈന്യ ജീവിതത്തെ ഇല്ലാതാക്കുകയും
ചെയ്യാൻ ചിലരെ അനുവദിക്കണമൊ എന്നതാണ് പ്രശ്നം സുദീർഘ
മായ പ്രക്ഷോഭങ്ങൾ ഇതിനായി വേണ്ടിവരും.

ഒരു ജനത അവരുടെ ഇപ്പോൾ ശക്തി മാത്രം കൈമുതലാക്കി ഒരു
ചരിത്ര സ്മാരകം സംരക്ഷിക്കാൻ മുന്നിട്ടിറങ്ങുന്ന ദിവസമാണ് നവം
ബർ പതിനാലു. അത് വിജയിപ്പിക്കേണ്ടത് നമ്മുടെ കടമയാണ്.
രാവിലെ ഗേറ്റ് സ്ഥാപിച്ചതിന് ശേഷം ഉച്ചക്ക് 2 മണി മുതൽ അമ്പല
വയൽ ഡെപ്യൂട്ടി കലക്ടർ ആഫീസിനു മുമ്പാകെ ക്വറികൾ നിർത്തലാക്ക
ണമെന്ന് ആവശ്യപ്പെട്ടുകൊണ്ട് സത്യഗ്രഹം നടത്തുന്നതും അഞ്ചു
മണിക്ക് ടൗണിൽ പ്രതിഷേധ യോഗം ചേരുന്നതുമാണ്.

ഗേറ്റ് സ്ഥാപിക്കുന്നതിനും തുടന്ന് നടക്കുന്ന പ്രക്ഷോഭങ്ങളിൽ
പങ്കാളിയാവുന്നതിനും ചരിത്ര ബോധം അറ്റപോയിട്ടില്ലാത്ത എല്ലാ
പ്രകൃതി സ്നേഹികളേയും ക്ഷണിക്കുന്നു നമ്മുടെ കണ്ണുങ്ങൾ, നമ്മെ ഓർത്ത്
ലജ്ജിക്കാതിരിക്കട്ടെ,

അമ്പലവയൽ
10-12-86

കൺവീനർ
എടക്കൽ ഗുഹ സംരക്ഷണ സമിതി



എടയ്ക്കൽ ഗുഹയിലെ ചുവർചിത്രങ്ങൾ.

നിയമപാലകർ 'രക്ഷ' പൊളിച്ചു

കൽപ്പന: അമുല്യ ചരിത്ര സ്മാരകമായ എടയ്ക്കൽ ഗുഹയെ നാശത്തിൽനിന്നു രക്ഷിക്കുന്നതിനു സ്ഥാപിച്ച ഇരുമ്പു കവാടത്തിനു മുകളിലുള്ള മുളകമ്പിവേലി ഒരു സംഘം പോലീസുകാർ പൊളിച്ചതു പ്രശ്നമായി.

ഗുഹാചിത്രങ്ങളിൽ സന്ദർശകർ തങ്ങളുടെ പേരു കൊത്തിവയ്ക്കുന്നതിനാൽ ഗുഹയിലെ അപൂർവ്വ ചിത്രങ്ങളിൽ നല്ല പകുപ്പും നശിച്ചുകഴിഞ്ഞു. പുരാവസ്തു വകുപ്പ് എടയ്ക്കൽ ഗുഹ ഏറ്റെടുത്തിട്ടുണ്ടെങ്കിലും ഗുഹയ്ക്കു യാതൊരു സംരക്ഷണവും ഏർപ്പെടുത്തിയിട്ടില്ല.

കഴിഞ്ഞ ഒക്ടോബർ 28-നു എടയ്ക്കൽ ഗുഹ സംരക്ഷിക്കുന്നതിനെക്കുറിച്ചു കൽപ്പനയിൽ ചരിത്ര പണ്ഡിതന്മാർ പങ്കെടുത്ത സെമിനാർ നടന്നു. ഗുഹയ്ക്കു അടിയന്തരമായി സംരക്ഷണം ഏർപ്പെടുത്തണമെന്ന സെമിനാറിൽ നിർദ്ദേശമുണ്ടായി. ഇതേ തുടർന്നു ജില്ലാ കലക്ടർ അമ്പലവയലിൽ വിളിച്ചുചേർത്ത നാട്ടുകാരുടെയും ബന്ധുപ്പെട്ട ഉദ്യോഗസ്ഥന്മാരുടെയും യോഗം ഗുഹയ്ക്കു ഗോറിട്ടവാൻ തീരുമാനിച്ചു. അങ്ങനെയാണ് നാട്ടുകാരിൽനിന്നു ഫീരിവെടുത്തു നവംബർ 14-നു ഗുഹയ്ക്കു ഗോറുണ്ടാക്കിയത്.

പ്രശസ്തമായ ഈ സ്മാരകം ഭൗതികമായെങ്കിലും രക്ഷപ്പെടുവെന്ന് ആശ്വസിപ്പിച്ചിരിക്കുമ്പോഴാണ് നിയമപാലകർ തന്നെ ഗോറുപൊളിച്ചു ഗുഹയിൽ കടന്നത്. ഗോറിന്റെ താക്കോൽ താഴെയുള്ള കടയിൽ സൂക്ഷിച്ചിരുന്നു. 'നിത്യവും സന്ദർശകർ ഈ താക്കോൽ വാങ്ങിക്കൊണ്ടുപോയി ഗുഹ കണ്ടു മടങ്ങുകയും ചെയ്തിരുന്നു.

എന്നാൽ ജില്ലാ പോലീസ് സൂപ്രണ്ടിന്റെ നേതൃത്വത്തിൽ ഗുഹ കാണാനെത്തിയ പോലീസ് സംഘം ഗുഹയുടെ ഗോറിനോടു ചേർന്നുള്ള വേലി പൊളിക്കുന്ന മാർഗമാണ് സ്വീകരിച്ചത്. താഴത്തെ ഗുഹയിലെ തത്വ സൂപ്രണ്ടിനു അവിടെനിന്നു മുകളിലേയ്ക്കു കയറാൻ കഴിഞ്ഞില്ല. അദ്ദേഹത്തെ അവിടെ ഇരുത്തിയിട്ടു സംഘത്തിലുണ്ടായിരുന്നവർ മുകളിലേയ്ക്കുപോയി. ശിലാചിത്രങ്ങളുള്ള ഗുഹയുടെ ഗോറിനു മുകളിൽ ഉണ്ടായിരുന്ന മുള കമ്പിവേലി പൊളിച്ചു അകത്തുകടന്നു.

എടയ്ക്കൽ ഗുഹയുടെ സംരക്ഷണ വേലി പൊളിച്ചു നടപടിയിൽ ചരിത്രകാരന്മാരായ പ്രൊഫ. എം. ജി. എസ്. നാരായണൻ, ഡോ. കെ. കെ. എൻ. കുറുപ്പ്, ഡോ. എം. ആർ. രാഘവവാര്യർ, ഡോ. രാജൻഗുരുക്കുറുപ്പ് എന്നിവർ പ്രതിഷേധിച്ചു. നിയമപാലകർ നിയമലംഘനം നടത്തുന്നതു ഗുരുതരമായ പ്രശ്നമാണെന്നും ഇക്കാര്യത്തെക്കുറിച്ച് അന്വേഷണം നടത്തണമെന്നും ജില്ലാ കലക്ടർക്കു നൽകിയ നിവേദനത്തിൽ അവർ ആവശ്യപ്പെട്ടു.

1-12-86 ദിനപത്രം എടയ്ക്കൽ ഗുഹയുടെ ഗോറിന് പൊളിച്ചു പോലീസ് സംഘം അകത്തു കടന്നു

കല്ലറ: അമുല്യ ചരിത്ര സ്മാരകമായ എടയ്ക്കൽ ഗുഹയുടെ ഇരിമ്പു ഗോറിന് ജില്ലാ പോലീസ് സൂപ്രണ്ടിന്റെ സാന്നിധ്യത്തിൽ ഒരു സംഘം പോലീസ് സൂദ്യോഗസ്ഥന്മാർ തല്ലിപ്പൊളിച്ചു അകത്തു കടന്നതായി പരാതി ഉയർന്നു. ഗോറിനു മുകളിൽ വലിച്ചുകെട്ടിയ മുള കമ്പിവേലി പൊളിച്ചാണ്, എസ്. പി. ഷീകെയുള്ള പോലീസ് സംഘം അകത്തു കടന്നത്. പട്ട തല്ലിപ്പൊളിക്കാൻ ശ്രമിച്ചതിന്റെ പാടുകളും കാണുന്നുണ്ട്.

കഴിഞ്ഞ മാസം കലക്ടർ വിളിച്ചു ചേർത്ത നാട്ടുകാരുടെയും ഉദ്യോഗസ്ഥന്മാരുടെയും യോഗം രൂപീകരിച്ചു എടയ്ക്കൽ ഗുഹ സംരക്ഷണസമിതി നാട്ടുകാരിൽ നിന്ന് പണം ശേഖരിച്ചു. ഏർപ്പെടുത്തിയ ഗെയിറ്റാണ് പോലീസ് സംഘം പൊളിച്ചത്.

സംവേദനക്കുറിച്ചു നോക്കണം നടത്തി കുറിക്കാക്കുന്നതിനെ നടപടി സ്വീകരിക്കണമെന്ന് എടയ്ക്കൽ ഗുഹ സംരക്ഷണസമിതി കലക്ടർക്കു നൽകിയ നിവേദനത്തിൽ ആവശ്യപ്പെട്ടു.

നിയമപാലകർ നിയമലംഘനം നടത്തുന്നത് ഗുരുതരമായ പ്രശ്നമാണ് എന്ന് ചരിത്രകാരന്മാരായ പ്രൊ. എം. ജി. എസ്. നാരായണൻ, ഡോ. എം. ആർ. രാഘവവാര്യർ, ഡോ. കെ. കെ. എൻ. കുറുപ്പ്, ഡോ. രാജൻഗുരുക്കുറുപ്പ് എന്നിവർ കലക്ടർക്കു നൽകിയ നിവേദനത്തിൽ ചൂണ്ടിക്കാട്ടി.

എടക്കൽ ഗൃഹ സംരക്ഷണം: കലക്ടറുടെ ഉത്തരവ് പിൻവലിച്ചു

കല്ലറ: എടക്കൽ ഗൃഹ സ്ഥിതി ചെയ്യുന്ന അന്യകന്മാർ മലയിലെ കാറി ലൈസൻസുകൾ റദ്ദ് ചെയ്തുകൊണ്ടുള്ള കലക്ടറുടെ ഉത്തരവ് ഗവണ്മെന്റ് നിർദ്ദേശപ്രകാരം താൽക്കാലികമായി പിൻവലിച്ചു.

ഈ ഉത്തരവുവഴി ആയിരത്തോളം പേർക്കുള്ള, ഇന്ത്യയുടെ മാത്രമല്ല ലോകത്തിന്റെ മുഴുവൻ സാംസ്കാരിക പൈതൃകമെന്നു വിശേഷിപ്പിക്കാവുന്ന എടക്കൽ ഗൃഹത്തിലെ അമൂല്യ ശിലാ ലിഖിതങ്ങൾ ഏതാനും കാറ്റി ഉടമകൾക്ക് വേണ്ടി നശിപ്പിക്കുവാൻ കേരള ഗവണ്മെന്റ് തയ്യാറാവുകയാണ് ചെയ്തത്. തൊഴിലാളികളുടെ പേരുപറഞ്ഞു ചിലർ രഗത്തുവന്നതോടെ കലക്ടറുടെ നിരോധനാജ്ഞ പിൻവലിക്കേണ്ടിവന്നു. നിരോധനം നീക്കലിനു പുറമെ ഇതിന്റെ പേരിൽ കലക്ടർക്കെതിരെ ആരോപണങ്ങളയയ്ക്കാനും ഭരണകക്ഷിക്കാർ മുൻപന്തിയിലുണ്ട്. മുഖ്യധാരയിലുള്ള കലക്ടർ അപ്പാര്ട്ടു വനിഷ്കൃത ജനപഥം വയനാട്ടിൽ വസിച്ചിരുന്നവെന്നതിന്റെ സൂചനകളാണ് എടക്കൽ ഗൃഹയിലെ പരിസരത്തുള്ളത്. തൊഴിലാളികളെ മുൻനിർത്തി അല്ലെങ്കിലും നേട്ടത്തിനാ

യി ചരിത്രത്തിന്റെ അവസാനത്തെ കണ്ണികളി നശിപ്പിക്കുവാനാണ് നിരോധന ഉത്തരവ് പിൻവലിച്ചതു വഴി സാധ്യമാവുന്നത്. അമ്പലവയൽ ലേഖകൻ തുടരുന്നു: ചരിത്രസ്മാരകമായ എടക്കൽ ഗൃഹയുടെ സംരക്ഷണം നിലനിർത്തി അന്യകന്മാർ മലനിരകളിലെ കരിങ്കൽകാറ്റി കടന്നുപോകാതെ വയനാട് കലക്ടറുടെ നിരോധനം സർക്കാർ ഉത്തരവുമൂലം പിൻവലിച്ചതിൽ എടക്കൽ ഗൃഹ സംരക്ഷണസമിതി പ്രതിഷേധിച്ചിട്ടുണ്ട്. ഈ നടപടി തികച്ചും രാഷ്ട്രീയപ്രേരി

തമാണ്. എൻ.സി (-സർക്യൂട്ട്) 38-ാം നമ്പർ സർവ്വേയിലാണ് എടക്കൽ ഗൃഹം പ്രസ്തുത കരിങ്കൽ കാറ്റിയും സ്ഥിതി ചെയ്യുന്നത്. എടക്കൽ ഗൃഹയുടെ നാശം മൊത്തം മനുഷ്യരാശിയുടെ സാംസ്കാരിക പൈതൃകത്തിന് തന്നെ നാശമേന്മ.

ചരിത്രസ്മാരകമുള്ള മുഴുവൻ ആളുകളെയും പങ്കെടുപ്പിച്ചു കൊണ്ട് ശക്തമായ സമരപരിപാടികൾ നടത്തുമെന്നു ഗൃഹ സംരക്ഷണസമിതി കൺവീനർ തോമസ് അമ്പലവയലിൽ അറിയിച്ചു.

എടക്കൽ ഗൃഹ രക്ഷിക്കാൻ സംഘടിത ശ്രമം വേണം

- വിരേന്ദ്രകുമാർ

കോഴിക്കോട്: ചരിത്രാതീതകാലം മുതൽ ലോകശ്രദ്ധയാകർഷിച്ചു വരുന്ന എടക്കൽ ഗൃഹ സംരക്ഷിക്കാൻ എല്ലാ തലങ്ങളിലുള്ള ജനങ്ങളും മുനിട്ടിറങ്ങണമെന്നു ജനതാ പാർട്ടി സംസ്ഥാന സിക്രട്ടറി എം. പി. വിരേന്ദ്രകുമാർ അഭ്യർത്ഥിച്ചു.

മനസ്സും മനഃശക്തിയും മുരടിച്ചു ഏതാനും ചിലർ മുതലെടുപ്പിനു വേണ്ടി ആ ചരിത്ര സ്മാരകത്തെ നശിപ്പിക്കാൻ ഒരുമ്പെടുകയാണ്.

അവർ ചെയ്യുന്ന പാതകം എന്തെന്ന് അവർ അറിയുന്നില്ല. മാനവചരിത്രത്തെക്കുറിച്ചോ സംസ്കാരത്തെക്കുറിച്ചോ ബോധമില്ലാത്ത അവരുടെ ഈ കാടത്തേക്കു നിയന്ത്രിച്ചു തീരുന്ന വിരേന്ദ്രകുമാർ പറഞ്ഞു.

മനുഷ്യന്റെ ആദികാല ചരിത്രത്തിലേക്ക് വെളിച്ചം വിതയ്ക്കുന്ന സ്മാരകമാണ് എടക്കൽ ഗൃഹം. അതു സംരക്ഷിക്ക

ണമെന്നാവശ്യപ്പെട്ടു ചരിത്രകാരന്മാരും ഗവേഷണവിദ്യാർത്ഥികളും മുറവിളി കൂട്ടാൻ തുടങ്ങിയത് കാലം ഏറെയായി. ഈയിടെയാണ് അവിടെ കാറ്റി പ്രവർത്തനം നിരോധന ഉത്തരവിലൂടെ കലക്ടർ തടഞ്ഞത്. ഇപ്പോൾ രാഷ്ട്രീയ സമ്മർദ്ദം കൊണ്ട് ആ ഉത്തരവ് പിൻവലിച്ചതായി അറിയുന്നു.

സുപ്രസിദ്ധവും പുരാതനവുമായ ആ സ്മാരകം അവർക്ക് വെറും കരിങ്കൽ ഗൃഹ മാത്രമാണ്. കുറച്ചു കാശിനും ചിലരെ പ്രീണിപ്പിക്കുന്നതിനും വേണ്ടിയുള്ള ഇവരുടെ സമ്മർദ്ദ രാഷ്ട്രീയത്തിനു വേണ്ടി ആ ചരിത്ര സ്മാരകത്തെ ബലികഴിച്ചു കൂടാ. മുതലെടുപ്പിനു വേണ്ടി എന്തിനേയും വിൽക്കാമെന്നും നശിപ്പിക്കാമെന്നുമുള്ള പ്രവണതയെ തുടക്കത്തിൽ തന്നെ തടയണമെന്നും വിരേന്ദ്രകുമാർ പറഞ്ഞു.

ചരിത്ര രേഖകൾ നശിപ്പിക്കരുത്

അമ്പലവയൽ: എടക്കൽ ഗൃഹയിലെ അതിപ്രാചീനമായ ലിഖിതങ്ങളും ഗൃഹചരിത്രങ്ങളും, ഗൃഹകാണാനെത്തുന്നവരിൽ ചിലർ, സ്വന്തം പേരുകൾ ചിത്രങ്ങളുടെ മേൽ കൊത്തിവെച്ചു. പെ

യിൻ്റെ ഉപയോഗിച്ചു എഴുതിയും വികൃതമാക്കുന്നതു തടയാൻ നടപടികൾ സ്വീകരിക്കണമെന്നു കേരള ശാസ്ത്ര സാഹിത്യപ്രവർത്തന യൂണിറ്റ് വാർഷികസമ്മേളനം പുരാവസ്തുവകുപ്പി

നോടഭ്യർത്ഥിച്ചു. വ്യംസൻ ആനപ്പാറ അദ്ധ്യക്ഷനായിരുന്നു. പുതിയ ഭാരവാഹികളായി വ്യംസൻ ആനപ്പാറ (പ്രസിഡൻ്റ്) കെ.കെ. ചെറിയാൻ (വൈസ് പ്രസിഡൻ്റ്) ഇ. തോമസ് (സെക്രട്ടറി) എം.കെ. ഗോവിന്ദൻകുട്ടി (ജോ. സെക്രട്ടറി) എന്നിവരെ തിരഞ്ഞെടുത്തു.

മാതൃഭൂമി

1986 ഡിസംബർ 3 ബുധൻ

എടക്കൽഗുഹയുടെ കമ്പിവേലി പൊളിച്ചതിൽ പ്രതിഷേധം

കല്ലറ: ലോകപ്രസിദ്ധമായ എടക്കൽ ഗുഹ സാമൂഹ്യശ്രോഹികളിൽനിന്നും സംരക്ഷിക്കുവാൻ നാട്ടുകാരും എടക്കൽ ഗുഹാസംരക്ഷണസമിതിയും ചേർന്നുണ്ടാക്കിയ കമ്പിവേലി പൊളിച്ചു പൊലീസ് നടപടിയിൽ പരാജയപ്പെട്ടുവെന്നറിയിക്കുന്നു. സന്ദർശകരിൽ പലരും തങ്ങളുടെ പേരും രാഷ്ട്രീയ പാർട്ടികളുടെ ചിഹ്നങ്ങൾ പോലും ഉളികൊണ്ടും മറ്റും കൊത്തിവെച്ചു അപൂർവ്വ ശിലാലിഖിതങ്ങൾ അലങ്കോലപ്പെടുത്തിയിട്ടും എടക്കൽ ഗുഹ ഏറ്റെടുത്ത പുരാവസ്തു ഗവേഷണ വകുപ്പ് യാതൊന്നും ചെയ്യാത്തതിൽ പ്രതിഷേധിച്ചാണ് നാട്ടുകാരും ഗുഹാസംരക്ഷണ സമിതിയും പൊതുജനങ്ങളിൽനിന്നു പണം സ്വരൂപിച്ചു മുളളുവേലിയും ഗേറ്റും പൂട്ടും സ്ഥാപിച്ചത്. കലക്ടറടക്കമുള്ള ജില്ലയിലെ ഉന്നത ഉദ്യോഗസ്ഥന്മാർക്കെല്ലാം ഇക്കാര്യം അറിയാവുന്നതാണ്. പൂട്ടിന്റെ താക്കോലും സന്ദർശക ബുക്കും മലയ്ക്കു താഴെ ഒരു വീട്ടിലാണ് വെച്ചത്. അവിടെ തന്നെ നോട്ടീസ് ബോർഡും സ്ഥാപിച്ചിട്ടുണ്ട്. അതൊന്നും ശ്രദ്ധിക്കാതെ ഗുഹ സന്ദർശിക്കാൻ വന്ന പൊലീസ് ഉദ്യോഗസ്ഥർ മലമുകളിൽ കയറി അവിടെ ഒരു വീട്ടിൽ അന്വേഷിച്ചു. താക്കോൽ കിട്ടാതായപ്പോൾ അവർ കമ്പിവേലി പൊളിച്ചു ഗുഹയ്ക്കകത്തു പ്രവേശിക്കുകയാണുണ്ടായതത്രെ.

ഗുഹയിലെ ലിഖിതങ്ങൾ നശിപ്പിക്കുമാറുള്ള കരിങ്കൽ പാറ പൊട്ടിക്കൽ നിറുത്തിവെക്കാൻ ജില്ലാ അധികൃതർ നൽകിയ നിരോധന ഉത്തരവ് തള്ളിക്കളയാൻ ചിലർ ശ്രമം ആരംഭിച്ചതായി അറിയുന്നു. കരിങ്കല്ലിനു വേണ്ടി വൻതോതിൽ പാറ പൊട്ടിക്കുന്നതിനെത്തുടർന്ന് എടക്കൽ ഗുഹയിലെ അവശേഷിക്കുന്ന ശിലാലിഖിതങ്ങൾ പോലും നശിച്ചുകൊണ്ടിരിക്കുകയാണ്. കരിങ്കൽ ക്യാനി ഉടമകളുടെ സമ്മർദ്ദത്തിനു വഴങ്ങി വീണ്ടും പാറ പൊട്ടിക്കുന്നതിനു അനുമതി ജില്ലാ ആസ്ഥാനത്തുനിന്നും കിട്ടുന്നില്ലെങ്കിൽ തിരുവനന്തപുരത്തുനിന്നും പ്രത്യേക ഓർഡർ സമ്പാദിക്കാനുള്ള ശ്രമവും ആരംഭിച്ചിരിക്കുന്നു. ദുരദർശൻ തിരുവനന്തപുരം ഡിവിഷൻ കഴിഞ്ഞ രണ്ടു ദിവസമായി എടക്കൽ ഗുഹയും പരിസര പ്രദേശങ്ങളും ചിത്രണം ചെയ്തിട്ടുണ്ട്.

മാതൃഭൂമി 1986 ഡിസംബർ 3 ബുധനാഴ്ച

പുരാവസ്തു സംരക്ഷണം: തെളിവെടുപ്പ് നടത്തി

കല്ലറ: പുരാവസ്തു സംരക്ഷണ വകുപ്പിന്റെ ബജറ്റു എസ്റ്റിമേറ്റുകളുടെ പരിശോധനയുടെ ഭാഗമായി നിയമസഭാ എസ്റ്റിമേറ്റ് കമ്മിറ്റി ചൊവ്വാഴ്ച വയനാട് കലക്ടറേറ്റിൽവെച്ച് ബന്ധപ്പെട്ട ഉദ്യോഗസ്ഥന്മാരിൽനിന്നു തെളിവെടുപ്പ് നടത്തി. ആക്ടിങ്ങ് ചെയർമാൻ കെ. എസ്. നാരായണൻ നമ്പു തിരിയുടെ അധ്യക്ഷതയിൽ നടന്ന തെളിവെടുപ്പ് യോഗത്തിൽ ഓർഗവിതങ്കപ്പൻ, ജി. ടി. മുഹമ്മദ് ബഷീർ എന്നിവർ സംബന്ധിച്ചു. ആർക്കിയോളജി വകുപ്പ് കൺസർവേഷൻ ഓഫീസർ ഡോ. വേലായുധൻനായർ ഡെപ്യൂട്ടി സിക്രട്ടറി കെ. പി. വിജയകുമാർ തുടങ്ങിയവർ സന്നിഹിതരായിരുന്നു. അന്വേഷണമലയുടെ എടക്കൽഗുഹയുടെ സംരക്ഷണത്തിന് സമീപത്തുള്ള കരിങ്കൽ ക്യാനികളുടെ പ്രവർത്തനം പൂർണ്ണമായി നിരോധിച്ചു ശാശ്വത പരിഹാരം കാണണമെന്ന ജില്ലാ കലക്ടർ രവീന്ദ്രൻ തമ്പി കമ്മിറ്റിക്കു മുമ്പാകെ അഭ്യർത്ഥിച്ചു. എടക്കൽ ഗുഹക്ക് സമീപം സൈറന് മ്യൂസിയം നിർമ്മിക്കണമെന്നും ഇതൊരു വിനോദസഞ്ചാര കേന്ദ്രമായി വികസിപ്പിക്കണമെന്നും അദ്ദേഹം പറഞ്ഞു. എടക്കൽ ഗുഹയിലെ കൊത്തുചിത്രങ്ങളെ സംബന്ധിച്ച ഫീൽഡ് പബ്ലിസിറ്റി ഓഫീസർ പി.കെ. ഉത്തമന്റെ സ്പെഷ്യൽ പ്രദർശനം കമ്മിറ്റി അംഗീകരിച്ചു നടത്തുകയുണ്ടായി. തെളിവെടുപ്പിനു ശേഷം പുളിയാർ മല ജൈനക്ഷേത്രം, ക്ഷേത്രങ്ങളും ഗുഹ, മാനന്തവാടി പഴശ്ശി സ്മാരകം, തിരുനെല്ലിക്ഷേത്രം എന്നിവിടങ്ങളും കമ്മിറ്റി അംഗങ്ങൾ സന്ദർശിച്ചു.

എടയ്ക്കൽ ഗുഹാ ചിത്രങ്ങൾ സംരക്ഷിക്കാൻ നടപടി വേണം

പുഴ- എടയ്ക്കൽ ഗുഹാ സംരക്ഷണ ആവശ്യപ്പെട്ടുകൊണ്ട് എടയ്ക്കൽ സംരക്ഷണ സമിതി കേരള നിയമ ശിപിമേറ്റ് കമ്മറ്റി മുമ്പാകെ നിവേദനമർപ്പിച്ചു.

എടയ്ക്കൽ ഗുഹയിലെ ചരിത്രാതീത

ഗുഹാ ചിത്രങ്ങൾ ലോകപ്രസിദ്ധമാണ്. ഈ ഗുഹാ ചിത്രങ്ങൾ ലോകത്തിൽ രണ്ടു രണ്ടു സങ്കേതികങ്ങളിലൊന്നാണ്. മറ്റൊന്നും യൂറോപ്പിലെ ആൽപ്പ്സ് പർവ്വത നിരകളിലെ സ്റ്റിറിയായിലാണുള്ളത്. എന്നാൽ ചിത്രങ്ങളുടെ ധാരാളിതം കൊണ്ട് എടയ്ക്കൽ സ്റ്റിറിയായെ പിന്നിലാക്കുന്നുവെന്നാണ് യൂറോപ്പിലുള്ള വിശ്വനാമകരനായ റേവപ്പെട്ടതിയിരിക്കുന്നത്. ഇന്ത്യയിൽ പലയിടത്തും ചരിത്രാതീത ഗുഹാസങ്കേതങ്ങളിലെല്ലാം ചായം ഉപയോഗിച്ച് വരച്ച ചിത്രങ്ങളാണുള്ളത്. എടയ്ക്കൽ ഗുഹയിലാകട്ടെ, കറുപ്പു പോലെയുള്ള എന്തോ ഉപകരണം കൊണ്ട് പാറമേൽ ഉരച്ച ഉണ്ടാക്കിയ ചിത്രങ്ങളാണ്.

ഇതു പുരാവസ്തുവകുപ്പിന്റെ കീഴിലാണെന്നാണ് പറയുന്നത്. എന്നാൽ ഈ അമൂല്യ സ്മാരകത്തിന്റെ സംരക്ഷണത്തിന് വേണ്ടി പുരാവസ്തു വകുപ്പ് ഒന്നും ചെയ്തിട്ടില്ല.

ഈ ഗുഹക്കടുത്തായി കരിങ്കൽ കാഠിന്യപ്രവർത്തിക്കുന്നതും, ഗുഹാചിത്രങ്ങൾ സന്ദർശകർ പേരെഴുതിയും മറ്റും നശിപ്പിക്കുന്നതും ഒരു ഭീഷണിയാണ്- നിവേദനത്തിൽ പറയുന്നു. അമ്പുകുത്തിമലനിരകളിലെ കാഠിന്യ

ഊടെ പ്രവർത്തനം ശാശ്വതമായി നിരോധിക്കുക, ഈ മലനിരകൾ സംരക്ഷിത മേഖലയായി പ്രഖ്യാപിക്കുക, താൽക്കാലിക ഗെയിറ്റിന് പകരം സ്ഥിരം ഗെയിറ്റ് സ്ഥാപിക്കുക, പാറ- ഗവേഷണ സംബന്ധമായും കേവല സന്ദർശനത്തിനായും ദിനപ്രതി വന്നു പോകുന്ന വിദേശീയരുടെയുള്ള സന്ദർശകരുടെ സൗകര്യം കണക്കിലെടുത്തും ഗുഹയുടെ സംരക്ഷണം കണക്കിലെടുത്തും കാവൽക്കാരനെ നിയമിക്കുക, ഗുഹയുടെ ഉൾഭാഗം ഖനനം ചെയ്ത മണ്ണിനടിയിലെ ചിത്രങ്ങൾ കൂടി സംരക്ഷിക്കുക, സംസ്ഥാന ആർക്കിയോളജി വകുപ്പുമായി ബന്ധപ്പെട്ട് ഗുഹയെ കുറിച്ച് ഗവേഷണം നടത്തുന്നതിനും, സംസ്ഥാന ടൂറിസം ഡവലപ്പ്മെന്റ് കോർപ്പറേഷനുമായി ബന്ധപ്പെട്ട് ടൂറിസ്റ്റ് കേന്ദ്രമാക്കുന്നതിനുള്ള പ്രോജക്ടുകൾ ഉണ്ടാക്കുക തുടങ്ങിയ ആവശ്യങ്ങളാണ് നിവേദനത്തിൽ ഉന്നയിച്ചിട്ടുള്ളത്. സംരക്ഷണ സമിതി സംസ്ഥാന ആർക്കിയോളജി വകുപ്പ് ഡയറക്ടർക്കും നിവേദനം സമർപ്പിച്ചിട്ടുണ്ട്.

എടയ്ക്കൽഗുഹ സംരക്ഷിക്കാൻ സത്യാന്വേഷി വേണം

കല്ലറ: ലോകപ്രസിദ്ധമായ എടയ്ക്കൽഗുഹയിലെ ശിലാലിഖിതങ്ങളുടെയും അതിനു ചുറ്റുമുള്ള ചരിത്രാവശിഷ്ടങ്ങളുടെയും സംരക്ഷണത്തിനും വികസനത്തിനും സത്യാന്വേഷണ കൈക്കൊള്ളണമെന്ന് എടയ്ക്കൽ ഗുഹാ സംരക്ഷണ സമിതി ആവശ്യപ്പെട്ടു.

ഈ ചരിത്രാതീത സാംസ്കാരിക സ്ഥാനം പുരാവസ്തു വകുപ്പിന്റെ കീഴിലുള്ളതാണെങ്കിലും ഈ അമൂല്യ സ്മാരകത്തിന്റെ സംരക്ഷണത്തിന് വകുപ്പ് ഒന്നും ചെയ്തിട്ടില്ല. ഈ ചരിത്ര സ്മാരകം ഇന്നു രണ്ടു തരം ഭീഷണികളെയാണ് നേരിടുന്നത്. അതിലേറ്റവും ഭീഷണിയായത് അമ്പുകുത്തി മലനിരകളിലെ കരിങ്കൽ കാഠിന്യകളുടെ പ്രവർത്തനം മൂലമുള്ളതാണ്. ഇതു മനസ്സിലാക്കി ജില്ലാ കലക്ടർ ഒരു ഉത്തരവിലൂടെ ഇതിന്റെ പ്രവർത്തനം നിരോധിച്ചിട്ടുണ്ട്. ഡയറക്ടറുടെ ഉത്തരവിലൂടെ സഹോടനം മൂലമുണ്ടാകുന്ന കമ്പനം മൂലം ലോകപ്രസിദ്ധവും അത്യപൂർവ്വവുമായ ചരിത്രാതീത സ്മാരകത്തിന്റെ സുരക്ഷ കണക്കിലെടുത്തു ശാശ്വതമായി കാഠിന്യകളുടെ പ്രവർത്തനം നിരോധിക്കുന്ന നിയമ നടപടികളുണ്ടാവണമെന്ന് ഗുഹാ സംരക്ഷണ സമിതി ആവശ്യപ്പെട്ടു.

രണ്ടാമത്തെ ഭീഷണി വിവേചന മില്ലാതെ ഗുഹാചിത്രങ്ങൾക്ക് മുകളിൽ ഉളികൊണ്ടും മറ്റും പേരെഴുതി സ്മാരകത്തിന് നാശമുണ്ടാക്കുന്ന സന്ദർശകരിൽ നിന്നുള്ളതാണ്. അന്യധികൃതവും, വിവേചനാഹിതവുമായ സന്ദർശനം നിരോധിക്കുവാൻ ജില്ലാ കലക്ടറുടെ അനുമതിയോടെ എടയ്ക്കൽ ഗുഹാ സംരക്ഷണ സമിതി നാട്ടുകാരിൽ നിന്നും ഗുഹാകവാടത്തിന് താൽക്കാലിക ഗേറ്റ് സ്ഥാപിച്ചു താക്കോൽ ജില്ലാ കലക്ടറെ ഏല്പിക്കുകയും ചെയ്തു. ഈ ചരിത്ര സ്മാരകത്തിന്റെ സംരക്ഷണത്തിനും വികസനത്തിനും വേണ്ടി അമ്പുകുത്തി മലനിരകളിലെ കരിങ്കൽ കാഠിന്യകളുടെ പ്രവർത്തനം ശാശ്വതമായി നിരോധിക്കണം. അമ്പുകുത്തി മലനിരകൾ സംരക്ഷിത മേഖലയായി പ്രഖ്യാപിക്കണം. താൽക്കാലിക ഗേറ്റിനു പകരം സ്ഥിരം ഗേറ്റ് സ്ഥാപിക്കണം. പാറ-ഗവേഷണ സംബന്ധമായും കേവല സന്ദർശനത്തിനായും ദിനപ്രതി വന്നുപോകുന്ന വിദേശീയരുടെയുള്ള സന്ദർശകരുടെ സൗകര്യം കണക്കിലെടുത്തും ഗുഹയുടെ സംരക്ഷണം കണക്കിലെടുത്തും കാവൽക്കാരനെ നിയമിക്കണം. ഗുഹയുടെ ഉൾ

ഭാഗം ഖനനം ചെയ്തു മണ്ണിനടിയിലെ ചിത്രങ്ങൾ കൂടി സംരക്ഷിക്കുക. സുൽത്താൻബത്തേരിയിൽ നിന്നും എളുപ്പമാർഗ്ഗത്തിലും ആയിരംകൊല്ലി, കപ്പക്കൊല്ലി പ്രദേശങ്ങളിൽ ചിത്രീകരിക്കുന്ന പ്രാചീനശവപ്പെട്ടിരകളുടെയും നന്നാക്കലിനുമായി സമീപത്തുകൂടിയും അമ്പുകുത്തി മലനിരകളുടെ താഴ്വരകളിലൂടെയും സഞ്ചരിച്ച് ഗുഹയുടെ അടിവാരത്തെത്താവുന്നതുമായ നിലവിലുള്ള റോഡ് നന്നാക്കുക. ഗുഹയുടെ സമീപ പ്രദേശങ്ങളിൽ സ്വാഭാവിക വനം വെച്ചു പിടിപ്പിക്കുക. സംസ്ഥാന ആർക്കിയോളജി വകുപ്പുമായി ബന്ധപ്പെട്ട് ഗുഹയെക്കുറിച്ച് ഗവേഷണം നടത്തുന്നതിനും, സംസ്ഥാന ടൂറിസം ഡവലപ്പ്മെന്റ് കോർപ്പറേഷനുമായി ബന്ധപ്പെട്ട് ടൂറിസ്റ്റ് കേന്ദ്രമാക്കുന്നതിനുള്ള പ്രോജക്ടുകൾ ഉണ്ടാക്കുകയും വേണം.

എടയ്ക്കൽ ഗുഹയും അതിനു ചുറ്റുമുള്ള ചരിത്രാവശിഷ്ടങ്ങളുടെയും സംരക്ഷണത്തിനും വികസനത്തിനും വേണ്ട നടപടികൾ ഉണ്ടാവണമെന്ന് സംസ്ഥാന ആർക്കിയോളജി വകുപ്പിന് എടയ്ക്കൽ ഗുഹാ സംരക്ഷണ സമിതി കൺവീനർ തോമസ് അമ്പലവയൽ നൽകിയ നിവേദനത്തിൽ ചൂണ്ടിക്കാട്ടി.

മാതൃഭൂമി 1986 ഡിസംബർ 5 വെള്ളിയാഴ്ച

വികസനമെത്താത്ത കുപ്പക്കൊല്ലി-എടക്കൽ ഗ്രാമങ്ങൾ

അമ്പലവയൽ: നിരവധി ആളിവാകളും കാൽ നൂറാണ് മുപ്പേ കടി നിപ്പാർപ്പ് തുടങ്ങിയ ജനങ്ങളും ഇന്നു കുപ്പക്കൊല്ലി, എടക്കൽ ഗ്രാമങ്ങൾ ഇന്നും വികസനമെത്തുന്നതിനെ നിലകൊള്ളുന്നു. വെള്ളം, ഉപ്പും, ഗതാഗത സൗകര്യം തുടങ്ങിയ പ്രാഥമിക പ്രശ്നങ്ങൾ പോലും ഇട നിറവേറാതെ കിടക്കുന്നു. ആവശ്യങ്ങൾക്കു വേണ്ടി വർഷങ്ങൾ തുടങ്ങി തദ്ദേശവാസികൾ നടത്തിയ പരിശ്രമം വന്നുവെങ്കിലും കലാപം, പിടിച്ചടക്കം-അനുകൂലി രോഡ് ചെയ്തു അമ്പലവയലും ബന്ധമായി ബന്ധപ്പെടുത്തുകയെന്നത് ഒരു പ്രധാന ആവശ്യം. ചരിത്രപരമായ പ്രസിദ്ധമായ എടക്കൽ ഗ്രാമങ്ങളിലേക്കുള്ള ഏറ്റവും സൗ

കര്യപ്രദമായ ഏക പാത കൂടിയാണ് ഇത്. മറ്റൊരു പ്രധാന ആവശ്യം കടിവെള്ളമാണ്. സർക്കാർ സന്നദ്ധത കാണിച്ചാൽ വളരെ ചെലവുകൾക്കുമാത്രം മാർഗ്ഗത്തിൽ പരിഹരിക്കാൻ കഴിയുന്ന പ്രശ്നം. കുപ്പക്കൊല്ലിയിലുള്ള പൊൻമുടിമുക്കോട്ട് മലയിലെ നീരോഴക്കുകൾ വെട്ടി സംഭരിച്ചാൽ യാതൊരു യന്ത്രസഹായവും കൂടാതെ എല്ലാകാലവും തദ്ദേശവാസികൾക്ക് ശുദ്ധജലം വിതരണം ചെയ്യുന്നതിന് വേറെ ചെലവുകൾ മാത്രം ഉപയോഗിച്ചാൽ മതി.

ഈ പ്രദേശത്തോടടുത്ത പ്രദേശങ്ങളിലെ വേണ്ടി മുറവിളി കൂടിയെങ്കിലും ഇന്നും ലഭിച്ചിട്ടില്ല. ബന്ധമില്ലാത്ത പണിയിലെ നെന്മേനി പഞ്ചായത്തിന്റെ ഒന്നാം വാർഡായ കുപ്പക്കൊല്ലിയും എടക്കല്ലും അയൽ പഞ്ചായത്തായ അമ്പലവയൽ പഞ്ചായത്ത് ഓഫീസിന്റെ ഉത്തരവിൽ കിടക്കുന്ന പ്രദേശമാണ്. കുപ്പക്കൊല്ലി-എടക്കൽ പ്രദേശത്തുകാർക്ക് അമ്പലവയൽ പഞ്ചായത്ത് ഓഫീസിലേക്കുള്ള ഏറ്റവും കഠിനമായ ദൂരം അര കിലോമീറ്ററും ഏറ്റവും കൂടിയത് അഞ്ചു കിലോമീറ്ററുമായിരിക്കേ നെന്മേനി പഞ്ചായത്താഫീസിലേക്കുള്ള ദൂരം പതിനാലും കിലോമീറ്ററിലധികമുണ്ട്. പഞ്ചായത്താസ്ഥാനവും പ്രസ്തുത ഗ്രാമങ്ങളും തമ്മിലുള്ള ദൂരവും, ഗതാഗത സൗകര്യക്കുറവുമാണ് ഈ പ്രദേശത്തിന്റെ വികസനത്തിന് മുഖ്യ തടസ്സം. നെന്മേനി പഞ്ചായത്ത് ഒന്നാം വാർഡ് പൂർണ്ണമായും അമ്പലവയൽ പഞ്ചായത്തിൽ ലയിപ്പിച്ചു കഴിഞ്ഞാൽ പ്രശ്നങ്ങൾ കുറയ്ക്കുവാൻ പ്രവൃത്തി പരിഹരിക്കാൻ കഴിയും.

812281.
1986 ഫെബ്രുവരി 5
വെള്ളി.

എടക്കൽ ഗുഹ സംരക്ഷിക്കാൻ സത്യാന്വേഷണ വേണം

കല്ലാറ: ലോകപ്രസിദ്ധമായ എടക്കൽ ഗുഹയിലെ ശിലാലിഖിതങ്ങളുടെയും അതിനു ചുറ്റുമുള്ള ചരിത്രാവശിഷ്ടങ്ങളുടെയും സംരക്ഷണത്തിനും വികസനത്തിനും സത്യാന്വേഷണ ക്ഷേത്രങ്ങളിലെ എടക്കൽ ഗുഹ സംരക്ഷണ സമിതി ആവശ്യപ്പെട്ടു.

ഈ ചരിത്രാതീത സാംസ്കാരിക സ്ഥാനം പുരാവസ്തു വകുപ്പിന്റെ കീഴിലുള്ളതാണെങ്കിലും ഈ അമൂല്യ സ്മാരകത്തിന്റെ സംരക്ഷണത്തിന് വകുപ്പ് ഒന്നും ചെയ്തിട്ടില്ല. ഈ ചരിത്ര സ്മാരകം ഇന്നു നഷ്ടം ഭീഷണി കളയാണെന്ന് നേരിടുന്നത് അതിലേറ്റവും ഭീഷണിയായത് അനുകൂല മലനിരകളിലെ കരിങ്കൽ ക്വാറികളുടെ പ്രവർത്തനം മൂലമാണ്. ഇതു മനസ്സിലാക്കി ജില്ലാ കലക്ടർ ഒരു ഉത്തരവിലൂടെ ഇതിന്റെ പ്രവർത്തനം നിരോധിച്ചിട്ടുണ്ട്. ഡയറക്ടറുടെ സഹായം മൂലമാണെന്നു കമ്പനി മൂലം ലോകപ്രസിദ്ധവും അത്യപൂർവ്വവുമായ ചരിത്രാതീത സ്മാരകത്തിന്റെ സുരക്ഷ കണക്കിലെടുത്തു ശാശ്വതമായി ക്വാറികളുടെ പ്രവർത്തനം നിരോധിക്കുന്ന നിയമ നടപടികളുണ്ടാവണമെന്ന് ഗുഹ സംരക്ഷണ സമിതി ആവശ്യപ്പെട്ടു.

ഭാഗം വന്നും ചെയ്തു മണ്ണിനടിയിലെ ചിത്രങ്ങൾ കൂടി സംരക്ഷിക്കുക സർക്കാർ ബന്ധത്തിൽ നിന്നും എല്ലാ മാർഗ്ഗത്തിലും ആയിരം കൊല്ലി, കുപ്പക്കൊല്ലി പ്രദേശങ്ങളിൽ ചിത്രീകരിക്കുന്ന പ്രാചീന ശിലാകല്ലുകളുടെയും നന്നാക്കലുകളുടെയും സമീപത്തുകൂടിയും അനുകൂല മലനിരകളുടെ താഴ്വരകളിലൂടെയും സഞ്ചരിച്ചു ഗുഹയുടെ അടിവാരത്തെത്താവുന്നതുമായ നിലവിലുള്ള രോഡ് നന്നാക്കുക ഗുഹയുടെ സമീപ പ്രദേശങ്ങളിൽ സ്വാഭാവിക വനം വെട്ടുപിടിപ്പിക്കുക സംസ്ഥാന ആർക്കിയോളജി വകുപ്പുമായി ബന്ധപ്പെട്ടു ഗുഹയെക്കുറിച്ച് ഗവേഷണം നടത്തുന്നതിനും സംസ്ഥാന ടൂറിസം ഡവലപ്പ്മെന്റ് കോർപ്പറേഷനുമായി ബന്ധപ്പെട്ട ടൂറിസ്റ്റ് കേന്ദ്രമാക്കുന്നതിനുള്ള പ്രോജക്ട്കൾ ഉണ്ടാക്കുകയും വേണം.

എടക്കൽ ഗുഹയും അതിനു ചുറ്റുമുള്ള ചരിത്രാവശിഷ്ടങ്ങളുടെയും സംരക്ഷണത്തിനും വികസനത്തിനും വേണ്ട നടപടികൾ ഉണ്ടാവണമെന്ന് സംസ്ഥാന ആർക്കിയോളജി വകുപ്പിന് എടക്കൽ ഗുഹ സംരക്ഷണ സമിതി കൺവീനർ തോമസ് അമ്പലവയൽ നൽകിയ നിവേദനത്തിൽ ചൂണ്ടിക്കാട്ടി.

രണ്ടാമത്തെ ഭീഷണി വിവേചനമില്ലാതെ ഗുഹാചിത്രങ്ങൾക്ക് മുകളിൽ ഉളികൊണ്ടും മറ്റും പേരെഴുതി സ്മാരകത്തിന് നാശമുണ്ടാക്കുന്ന സന്ദർഭകളിൽ നിന്നുള്ളതാണ്. അനുകൂലമായും, വിവേചനരഹിതവുമായ സന്ദർശനം നിരോധിക്കുവാൻ ജില്ലാ കലക്ടറുടെ അനുമതിയോടെ എടക്കൽ ഗുഹ സംരക്ഷണ സമിതി നാട്ടുകാരിൽ നിന്നും ഗുഹാകവാടത്തിന് താൽക്കാലിക ഗേറ്റ് സ്ഥാപിച്ചു താഴെക്കാൽ ജില്ലാ കലക്ടറെ ഏല്പിക്കുകയും ചെയ്തു. ഈ ചരിത്ര സ്മാരകത്തിന്റെ സംരക്ഷണത്തിനും വികസനത്തിനും വേണ്ടി അനുകൂല മലനിരകളിലെ കരിങ്കൽ ക്വാറികളുടെ പ്രവർത്തനം ശാശ്വതമായി നിരോധിക്കണം. അനുകൂല മലനിരകൾ സംരക്ഷിത മേഖലയായി പ്രഖ്യാപിക്കണം. താൽക്കാലിക ഗേറ്റിന് പകരം സ്ഥിരം ഗേറ്റ് സ്ഥാപിക്കണം. പഠന-ഗവേഷണ സംബന്ധമായും കേവല സന്ദർശനത്തിനായും ഭിന്നപ്രതി വന്നുപോകുന്ന വിദേശീയരുടെ മുള്ള സന്ദർശകരുടെ സൗകര്യം കണക്കിലെടുത്തും ഗുഹയുടെ സംരക്ഷണം കണക്കിലെടുത്തും കാവൽക്കാരനെ നിയമിക്കണം. ഗുഹയുടെ ഉൾ

ഭാഗം വന്നും ചെയ്തു മണ്ണിനടിയിലെ ചിത്രങ്ങൾ കൂടി സംരക്ഷിക്കുക സർക്കാർ ബന്ധത്തിൽ നിന്നും എല്ലാ മാർഗ്ഗത്തിലും ആയിരം കൊല്ലി, കുപ്പക്കൊല്ലി പ്രദേശങ്ങളിൽ ചിത്രീകരിക്കുന്ന പ്രാചീന ശിലാകല്ലുകളുടെയും നന്നാക്കലുകളുടെയും സമീപത്തുകൂടിയും അനുകൂല മലനിരകളുടെ താഴ്വരകളിലൂടെയും സഞ്ചരിച്ചു ഗുഹയുടെ അടിവാരത്തെത്താവുന്നതുമായ നിലവിലുള്ള രോഡ് നന്നാക്കുക ഗുഹയുടെ സമീപ പ്രദേശങ്ങളിൽ സ്വാഭാവിക വനം വെട്ടുപിടിപ്പിക്കുക സംസ്ഥാന ആർക്കിയോളജി വകുപ്പുമായി ബന്ധപ്പെട്ടു ഗുഹയെക്കുറിച്ച് ഗവേഷണം നടത്തുന്നതിനും സംസ്ഥാന ടൂറിസം ഡവലപ്പ്മെന്റ് കോർപ്പറേഷനുമായി ബന്ധപ്പെട്ട ടൂറിസ്റ്റ് കേന്ദ്രമാക്കുന്നതിനുള്ള പ്രോജക്ട്കൾ ഉണ്ടാക്കുകയും വേണം.

എടയക്കൽ ഗുഹയിൽ പ്രവേശന നിയന്ത്രണം

കൽപ്പറ്റ: വയനാട്ടിലെ ചരിത്രസ്മാരകമായ എടയക്കൽ ഗുഹയിലേക്കുള്ള സന്ദർശനം നിയന്ത്രിക്കാൻ ജില്ലാ ടൂറിസം പ്രമോഷൻ കൗൺസിൽ തീരുമാനിച്ചു.

ഗുഹ കാണാനെത്തുന്നവർക്ക് കൂടുതൽ സൗകര്യങ്ങൾ ഏർപ്പെടുത്താനും ഗുഹയുടെയും ഗുഹാചിത്രങ്ങളുടെയും സംരക്ഷണം ഉറപ്പാക്കാനും കൗൺസിൽ നടപടിയെടുക്കും.

പുക്കോട് തടാക പരിസരത്തു ചേർന്ന യോഗത്തിൽ കലക്ടർ സി. എസ്. ശ്രീനിവാസൻ ആധ്യക്ഷ്യം വഹിച്ചു. ടൂറിസം പുറത്തിറക്കിയ വിനോദ സഞ്ചാരികൾക്കു നൽകിയ മലബാർ പ്രദേശം നൽകപ്പെട്ടതിൽ യോഗം ആശങ്ക പ്രകാശിച്ചു. ഭാവിയിലെങ്കിലും ഈ തെറ്റു ഒഴി

വാക്കണമെന്ന് യോഗം അംഗീകരിച്ച പ്രമേയത്തിൽ ചൂണ്ടിക്കാട്ടി.

കാട്ടുപന്നി കുത്തി

പുൽപ്പള്ളി: കാട്ടുപന്നിയുടെ പരാക്രമത്തിൽ മൂന്നു പേർക്കു പരുക്കേറ്റു. അമ്മക്കുനിയയിലെ കുടത്തനൽ ദാമോദരൻ (24), പഴപ്പാക്കൽ രവി (38), പെരിയിലം കാട്ടിൽ രാജമ്മ (35) എന്നിവർക്കാണ് കൂടുതൽ പരുക്കേറ്റത്. കാലത്തുറമ്പർ ടാപ്പിംഗിനു പോവുകയായിരുന്ന ഷാജന തോട്ടത്തിൽ വെച്ചാണ് ആക്രമിച്ചത്. കൈ ഒടിഞ്ഞ ഷാജന കൽപ്പറ്റ ആയുർവ്വേദ ആശുപത്രിയിൽ പ്രവേശിപ്പിച്ചു. വീട്ടു മുറ്റത്തു വെച്ചാണ് രവിയെയും രാജമ്മയെയും പന്നി കുത്തിയത്.

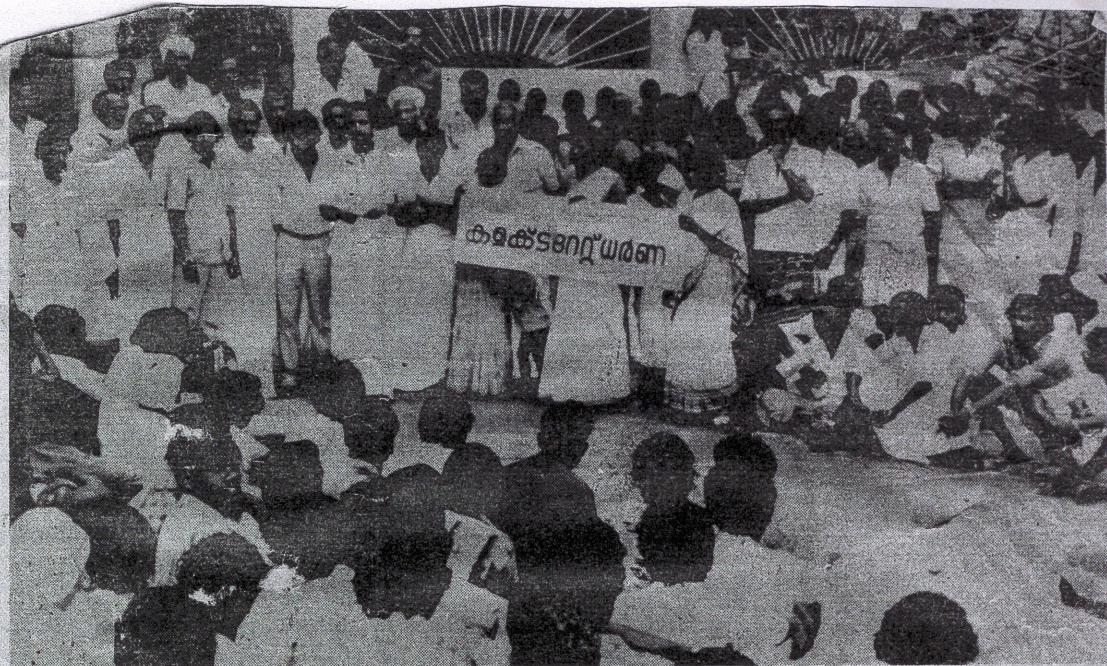

അമ്പലമുക്ക് കരിങ്കൽ ക്വാറി നിരോധിച്ചതിൽ പ്രതിഷേധിച്ച ഞാഴിലാളികളും നാട്ടുകാരും വയനാട് കലക്ടറേറ്റർ പട്ടണത്തിൽ നടത്തിയ യാത്ര.

ക്വാറി നിരോധിച്ചതിന് എതിരേ ധർമ്മ

മിഴന്നൂർ 1986 ഡിസംബർ 5 വെള്ളി

കൽപ്പറ്റ: അമ്പലമുക്ക് മലയിലെ കരിങ്കൽ ക്വാറി നിരോധിച്ചതിനാൽ 200 ഞാഴിലാളി കുടുംബങ്ങൾ പട്ടണത്തിലായി. യാതൊരു മുന്നറിയിപ്പുമില്ലാതെ ക്വാറി നിരോധിച്ചതിലും കലക്ടറുടെ നടപടിക്കെതിരേ സർവ്വ ക്വാറി ആക്ഷൻ കമ്മിറ്റിയും ക്വാറി സംരക്ഷണസമിതിയും കലക്ടറോട് നേരിട്ടു ധർമ്മം നടത്തി.

എടയ്ക്കൽ ഗുഹാ സംരക്ഷണത്തിന്റെ പേരിൽ ഗുഹയുടെ മൂന്നു കിലോമീറ്റർ അകലെയുള്ള ക്വാറി നിരോധിച്ചതിന് നിരീകരണമില്ലെന്ന സമിതി ചൂണ്ടിക്കാട്ടി. കെ. കെ. വിശ്വനാഥൻ ധർമ്മ ഉദ്ഘാടനം ചെയ്തു.

വിവിധ രാഷ്ട്രീയ കക്ഷികളെ പ്രതിനിധീകരിച്ച ജി. തങ്കപ്പൻ, പി. ജെ. സേവ്യർ, പ്രൊഫ. കെ. എം. മത്തായി, ടി. ജെ. രാജു, സി. കെ. ആലി, കെ. ജി. പരമേശ്വരൻ, ഒ. ഇ. കാസിം, കെ. കണ്ണൻ മുഹമ്മദ്, എം. എ. ജോസഫ്, ഇ. സുപ്പിക്കട്ടി, ടി. വി. മാത്യു, എ. എ. എ. എന്നിവർ പ്രസംഗിച്ചു.

ക്വാറി തുറന്നു പ്രവർത്തിച്ചിരുന്നതിന് സർവ്വകക്ഷി ആക്ഷൻ കമ്മിറ്റിയിൽ നിലവിലുണ്ട്. കെ. കെ. വി

ശ്വനാഥനാണ് രക്ഷാധികാരി. പ്രൊഫ. കെ. എം. മത്തായി-പ്രസിഡൻ്റ്, പി. ജെ. സേവ്യർ, ടി. അസൈൻ-വൈസ് പ്രസിഡൻ്റ്, ടി. ജെ. രാജു, ടി. കെ. ആലി, ഒ. ഇ. കാസിം, ടി. എ. പരമേശ്വരൻ, ഒ. ഇ. കാസിം, ടി. എ. പരമേശ്വരൻ, സി. അലി-ഷെക്കർ എന്നിവരാണ് മറ്റു ഭാഗവാഹികൾ.

ക്വാറി നിരോധിച്ച നടപടിയെ എതിർക്കുന്നതിന് സാധന വൈസ് പ്രസിഡൻ്റ് വി. കെ. കേശവൻ സ്മ അറിയിച്ചു.



എടയ്ക്കൽ ഗുഹയ്ക്കു നാട്ടുകാർ പിരിവെടുത്തു സമാപിച്ച ഇരുമ്പുഗോറും മുളകമ്പി വേലിയും. ഈ മുളകമ്പി വേലി പൊളിച്ചു അകത്തിയാണ് പോലീസുകാർ അകത്തു കടന്നത്. പിന്നീട് നാട്ടുകാർ വേലി നന്നാക്കി പഴയ രീതിയിലാക്കി.

കാറികുവേണ്ടി സമരം നടത്തും

-രാമചന്ദ്രൻ മാസ്റ്റർ

എടക്കൽ ഗുഹ വെറും കാറിയല്ല

-വീരേന്ദ്രകുമാർ

കല്ലറ: എടക്കൽ ഗുഹയെക്കുറിച്ചുള്ള ചരിത്രഗവേഷകരുടെ റിപ്പോർട്ട് സ്ഥലം സന്ദർശിക്കാതെ ഏതോ വ്യത്യസ്ത രാഷ്ട്രീയക്കാർ പറഞ്ഞുകൊടുത്തതിന്റെ അടിസ്ഥാനത്തിലുള്ളതാണെന്നു കെ.പി.സി.സി. സിക്രട്ടറി കെ.കെ.രാമചന്ദ്രൻമാസ്റ്റർ എം.എൽ.എ. ആരോപിച്ചു.

എടക്കൽ ഗുഹയും അമ്പുകുത്തി കാറിയും തമ്മിൽ സുമാർ മൂന്നു കിലോമീറ്റർ നീളമുണ്ടെന്നും കാറി ഗുഹയുടെ സുരക്ഷിതത്വത്തിന് യാതൊരു ഭംഗവും ഉണ്ടാക്കില്ലെന്നും അദ്ദേഹം പറഞ്ഞു. ഈ കാറികളുടെ പ്രവർത്തനം പുനഃസ്ഥാപിക്കുന്നതിൽ താൻ സമ്മർദ്ദം ചെലുത്തിയെന്നു പറയുന്നതു് ശുദ്ധ കള്ളമാണു്. എന്നാൽ കാറികളുടെ പ്രവർത്തനം തടയപ്പെടുത്തിയ കലക്ടറുടെ നടപടി റദ്ദാക്കുന്നതിനുള്ള സമരവുമായി താൻ മുന്നോട്ടു പോകുമെന്നും മാസ്റ്റർ അറിയിച്ചു.

മാസ്റ്ററുടെ പ്രസ്താവന ശുദ്ധ വിവരമില്ലായ്മയാണെന്നും ചരിത്രഗവേഷകരുടെ നിഗമനങ്ങളെ അവഹേളിക്കലാണിതെന്നും ജനതാ പാർട്ടി ജനറൽ സെക്രട്ടറി എം.പി.വീരേന്ദ്രകുമാർ പ്രസ്താവിച്ചു. പുരാവസ്തു ഗവേഷണത്തിൽ ആധികാരികമായി സംസാരിക്കാൻ കഴിവുള്ളതു് ഗവേഷകർക്കു

ണു്, മാസ്റ്റർക്കല്ല-എടക്കൽ ഗുഹ മാനവചരിത്രത്തെക്കുറിച്ച് നമുക്കു് അറിവു് നൽകുന്നൊരു നാഴികക്കല്ലാണു്. അതു വെറും കല്ലിന്റെ ഗുഹയും കാറിയുമല്ല. ഈ ചരിത്രസ്മാരകത്തെ എന്തുവിലകൊടുത്തും സംരക്ഷിക്കാൻ മുന്നിട്ടിറങ്ങണമെന്നു് വീരേന്ദ്രകുമാർ ആഹ്വാനം ചെയ്തു.

ഇന്നു് പ്രകടനം

കല്ലറ: എടക്കൽ ഗുഹ നശിപ്പിക്കുമാറു് അമ്പുകുത്തി മലയിൽ പാറ പൊട്ടിക്കുന്നതിനു വീണ്ടും അനുമതി നൽകിയ സർക്കാർ നടപടിക്കെതിരെയായ നാട്യം പ്രകൃതി സംരക്ഷണ സമിതി, തേവൽ കലാ സാഹിത്യ സംഘം, കോട്ടത്തറ റിറ്റി നാടകവേദി, ബത്തേരി ജേസിസ്, എടക്കൽ ഗുഹ സംരക്ഷണസമിതി എന്നിവയുടെ പ്രവർത്തകർ ഞായറാഴ്ച വൈകുന്നേരം മൂന്നുമണിക്കു കല്ലറയിൽ പ്രകടനം നടത്തി മുഖ്യമന്ത്രിക്കു നിവേദനം നൽകും.

ഗുഹ സംരക്ഷണത്തിൽ താല്പര്യമുള്ള മുഴുവൻ ജനങ്ങളും പ്രകടനത്തിനു മണിക്കു കൈനാടിയീൽ എത്തിച്ചേരണം. അഡ്വ. സി. സി. മാത്യു, ഇ.പി. മോഹൻദാസ്, കെ. പി. അബ്ദുൾ വഹാബ്, വേലായുധൻ കൊട്ടത്തറ, തോമസ് അമ്പലവയൽ എന്നിവർ സംസാരിക്കും.

ലോകപ്രശസ്തമായ എടക്കൽ ഗുഹ സ്ഥിതി ചെയ്യുന്ന അമ്പുകുത്തി മലനിരകളുടെ തെക്കൻ ചെരിവുകളിൽ പ്രവർത്തിച്ചു വരുന്നതും, ഗുഹയുടെ സർവ്വനാശത്തിനു കാരണമാകുന്ന കുരിങ്കൽ കാറികളുടെ പ്രവർത്തനം നിരോധിച്ച ജില്ലാകലക്ടറുടെ ഉത്തരവു് റദ്ദാക്കിക്കൊണ്ടു് കാറി ഉടമകൾക്കുവീണ്ടും പാറ പൊട്ടിക്കാൻ അനുമതി നൽകിയ സർക്കാർ നടപടി അപലപനീയമാണെന്നു ഇവർ ചൂണ്ടിക്കാട്ടി. മഹത്തായ ഒരു ചരിത്രസ്മാരകത്തെ ഏതാനും കോടി രൂപകളുടെ സങ്കീർണ്ണ താല്പര്യങ്ങൾക്കു വേണ്ടി നശിപ്പിക്കുവാൻ ഉള്ള നടപടികളെ ഉൽക്കണ്ഠയോടെയുണു് തങ്ങൾ വീക്ഷിക്കുന്നതെന്നു അവർ പറഞ്ഞു. ജില്ലാ കലക്ടറുടെ ഉത്തരവു റദ്ദാക്കിയ സർക്കാർ നടപടികളിൽ ശക്തിയായ പ്രതിഷേധം ഉയരേണ്ടതുണ്ടു്.

മാർച്ചു് നടത്തും

കല്ലറ: ചരിത്രപ്രസിദ്ധമായ എട

ക്കൽ ഗുഹ നശിപ്പിക്കുമാറു് അമ്പുകുത്തിമലയിൽ പാറ പൊട്ടിക്കുകയാണെങ്കിൽ കാറികളിലേക്കു നൂറുകണക്കിനു പ്രവർത്തകർ അണിനിരത്തിക്കൊണ്ടു മാർച്ചു് നടത്തുമെന്നു ഭാരതീയ ജനതാ പാർട്ടി മുന്നറിയിപ്പു നൽകി. ഗുഹയുടെ സംരക്ഷണർത്ഥം ജില്ലാ കലക്ടർ പുറപ്പെടുവിച്ച നിരോധനോത്തരവു തൊഴിലാളികളുടെ പേരു പറഞ്ഞാണു് പിൻവലിച്ചതു്. തൊഴിലാളി താല്പര്യത്തിന്റെ മറവിൽ കാറി മുതലാളിമാർക്കു കൂട്ടി നൽകുകയാണു് സർക്കാർ ചെയ്യുന്നതു്.

ഇക്കഴിഞ്ഞ ദിവസം കലക്ടറോരിൽ നടന്ന ധർണയിൽ കോൺഗ്രസ് നേതാക്കൾ കലക്ടറെ അസഭ്യം പറയുകയാണുണ്ടായതെന്നു ബി.ജെ.പി. ആരോപിച്ചു.

എന്തു വില കൊടുത്തും ആയിരത്തോളം പഴക്കമുള്ള എടക്കൽ ഗുഹ സംരക്ഷിക്കാൻ ബി.ജെ.പി. പ്രതിജ്ഞാബദ്ധമാണെന്നും ജില്ലാ സെക്രട്ടറി പി.കെ. പ്രസാദ് അറിയിച്ചു.

കേരള ചിന്ത 1986 ഡിസംബർ 6

കലക്ടറുടെ ഉത്തരവിനും വിലയില്ല

കല്ലറ - ഡിസം. 5
ജില്ലാ കലക്ടറുടെ നിരോധനാജ്ഞ കോൺഗ്രസ് - ഐ നേതാക്കളുടെ സമ്മർദ്ദം മൂലം ഗവണ്മെന്റ് പിൻവലിച്ചു. ലോക പ്രസിദ്ധമായ എടക്കൽ ഗുഹ ചിത്രങ്ങളെ നാശത്തിൽ നിന്നു് സംരക്ഷിക്കാൻ ഇവിടെയുള്ള അനധികൃത കുരിങ്കൽ കാറികൾ നിരോധിച്ചുകൊണ്ടു് ഉത്തരവിട്ടതു് നവംബർ 24 നാണു്. ഡോ. എം.ആർ. രാഘവ വാരർ ഉൾപ്പെടെയുള്ള ചരിത്ര ഹൃദയസ്ഥരുടെ നേതൃത്വത്തിൽ നാട്ടുകാർ കലക്ടർക്കു് നൽകിയ നിവേദനത്തെ തുടർന്നായിരുന്നു അമ്പുകുത്തി മലയിലെ നടപടി. എന്നാൽ ഇതു് തൊഴിലാളി ദ്രോഹമാണെന്നു് ആരോപിച്ചുകൊണ്ടു് കാറി കോൺട്രാക്ടർമാരും ഐ.എൻ.ടി.യു.സി. ഐ തൊഴിലാളികളും കലക്ടറെ സമീപിച്ചു. കഴിഞ്ഞ ദിവസം കെ.കെ. രാമചന്ദ്രൻ മാസ്റ്റർ ഐ.എൽ.എ യുടെ സഹോദരൻ

കെ.കെ. വിശ്വനാഥന്റെ നേതൃത്വത്തിൽ നിരോധന ഉത്തരവു പിൻവലിക്കണമെന്നാവശ്യപ്പെട്ടു 300 ഓളം തൊഴിലാളികൾ കലക്ടറോടു് മുന്നിൽ ധർണ നടത്തിയിരുന്നു. ഐ.എൻ.ടി.യു.സി. ഐ തൊഴിലാളികളും കോൺട്രാക്ടർമാരും രാമചന്ദ്രൻ മാസ്റ്റർ ഐ.എൽ.എ. യുടെ നേതൃത്വത്തിൽ നടത്തിയ കളിയുടെയും സമ്മർദ്ദങ്ങളുടെയും ഫലമായിട്ടാണു് കലക്ടറുടെ നിരോധനാജ്ഞ പിൻവലിക്കാൻ ഉത്തരവു വന്നതെന്നും ആരോപണമുണ്ടു്. കാറി പ്രശ്നത്തിന്റെ പേരിൽ രാമചന്ദ്രൻ മാസ്റ്റർ എം.എൽ.എ കലക്ടറെ നിശിതമായി വിമർശിച്ചിരുന്നു. രാഷ്ട്രീയ സമ്മർദ്ദം മൂലം ലോകപുരാവസ്തു ചരിത്രത്തിൽ തന്നെ സ്ഥാനം പിടിച്ചു എടക്കൽ ഗുഹ നശിപ്പിക്കുന്ന ഇത്തരം ഒരു നടപടി എടുത്തതിനു് കലക്ടർ ചെയ്ർമാനായുള്ള എടക്കൽ ഗുഹ സംരക്ഷണ സമിതി പ്രതിഷേധിച്ചിട്ടുണ്ടു്.

മാതൃഭൂമി
1986 ഡിസംബർ 8 തിങ്കൾ

എടക്കൽ ഗുഹക്ക് ക്വാറി ഭീഷണിയല്ല: മുഖ്യമന്ത്രി

കല്ലറ: ആയിരത്താണ്ടുകൾക്കു മേൽ പഴക്കമുള്ള എടക്കൽ ഗുഹാലിഖിതങ്ങൾക്കു സമീപമുള്ള കരിങ്കൽ ക്വാറികൾ ഗുഹയ്ക്കു ഭീഷണിയല്ലെന്നു മുഖ്യമന്ത്രി കെ. കരുണാകരൻ പത്രമേഖലയ്ക്കു പറഞ്ഞു. ഇക്കാര്യത്തിൽ വിവരമുള്ളവരെക്കൊണ്ട് അടുത്തുതന്നെ അന്വേഷണം നടത്തിക്കുമെന്നും അദ്ദേഹം പറഞ്ഞു.

വെറും ഒരു ഗവർണ്മെന്റ് ഉദ്യോഗസ്ഥൻ മാത്രമായി ജില്ലാ കലക്ടർ അല്ല ക്വാറി നിരോധിച്ചു കൊണ്ടുള്ള ഉത്തര

വദേശത്തെന്നും ഇക്കാര്യത്തിൽ തീരുമാനമെടുക്കാൻ ജില്ലാ കലക്ടർ സർവ്വേ ഡിപാർട്ടിമെന്റുമാർക്കും അല്ലെന്നും മുഖ്യമന്ത്രി പറഞ്ഞു. ഗുഹാസംരക്ഷണത്തിന്റെ പേരിൽ ആയിരക്കണക്കിനുള്ള പട്ടിണിക്കിടാൻ കഴിയില്ലെന്നും മുഖ്യമന്ത്രി പറഞ്ഞു. പാറ പൊട്ടിക്കൽ കൊണ്ട് ഗുഹയ്ക്കു യാതൊരു നാശവും സംഭവിക്കുകയില്ലെന്നും അദ്ദേഹം അഭിപ്രായപ്പെട്ടു.

കണിയാസ്വർണ്ണമുഖ്യമന്ത്രിയുടെ കത്തിലെ പ്രതികരണത്തെക്കുറിച്ചും വേഗം

കണ്ടുപിടിക്കണമെന്നും ക്രൈംബ്രാഞ്ച് ഐ. ജി. യോട് മുഖ്യമന്ത്രി ആവശ്യപ്പെട്ടിട്ടുണ്ട്.

സുൽത്താൻബത്തേരിയിലെ റോഡുകൾ അന്ധീകൃതമായി കൈയടക്കിക്കെട്ടിടങ്ങൾ ഉയർത്തിയത് പൊളിച്ചുമാറ്റുന്ന കാര്യം ഗവർണ്മെന്റ് പരിഗണിക്കും.

കൂടാതെ മലയാളികൾക്കു നേരെയുള്ള അക്രമങ്ങൾ അമർച്ച ചെയ്യണമെന്ന് സംസ്ഥാന ഗവർണ്മെന്റ് കേന്ദ്ര ഗവർണ്മെന്റിനോട് ആവശ്യപ്പെട്ടിട്ടുണ്ടെന്നും മുഖ്യമന്ത്രി പത്രമേഖലയ്ക്കു അറിയിച്ചു.

കലാപം അടിച്ചമർത്തണമെന്നു കേരളം പലതവണ കർണ്ണാടക മുഖ്യമന്ത്രിയോടാവശ്യപ്പെട്ടതാണ്. ഉടൻ തന്നെ നടപടിയെടുക്കുമെന്നു മറുപടി കർണ്ണാടക സർക്കാരിൽ നിന്നു കിട്ടിയെങ്കിലും വീണ്ടും അത് അനുസൃതം തുടരുകയാണെന്നും മുഖ്യമന്ത്രി കുറ്റപ്പെടുത്തി.

1986 ഡിസംബർ 12 വെള്ളിയാഴ്ച

നിവേദകസംഘത്തെ അറസ്റ്റ് ചെയ്തതിൽ പ്രതിഷേധം

അമ്പലവയൽ: മുഖ്യമന്ത്രി കരുണാകരനേയും എ. എൽ. എ. രാമചന്ദ്രൻ മാസ്റ്ററേയും പോലുള്ള അജ്ഞാത നിറഞ്ഞ ജനപ്രതിനിധികൾ നാടിന് ലക്ഷ്യമാണെന്നു എടക്കൽ ഗുഹ സംരക്ഷണസമിതിയുടെ ആഭിമുഖ്യത്തിൽ ചേർന്ന പൊതുയോഗത്തിൽ രാഷ്ട്രീയ സാംസ്കാരിക സംഘടനാ പ്രതിനിധികൾ ചൂണ്ടിക്കാട്ടി.

എടക്കൽ ഗുഹ സംരക്ഷണമെന്നാവശ്യപ്പെട്ട മുഖ്യമന്ത്രിയുടെ നിവേദനം നൽകാൻ പോയ പ്രവർത്തകരെ അറസ്റ്റ് ചെയ്തതിൽ പ്രതിഷേധിക്കാനായിരുന്നു യോഗം.

അമ്പലവയൽ: കൃഷ്ണൻ അച്യുതൻ വഹിച്ചു. കെ. പി. അബ്ദുൾ വഹാബ്, കെ. എം. അബ്ദുൾ, പി. സി. മോഹനൻമാസ്റ്റർ, ഒ. ഇ. കാശിം, കെ. പി. മുഹമ്മദ്, എൻ. ബാബു, സോമൻ തുടങ്ങിയവർ സംസാരിച്ചു.

ഗുഹയ്ക്ക് ക്വാറി ഭീഷണിയല്ലെന്നു മുഖ്യമന്ത്രിയുടെ വാദം പരിഹാസ്യമാ

ണു. വിവരമുള്ളവരെ കൊണ്ട് അന്വേഷിപ്പിക്കും എന്ന് പറഞ്ഞ മന്ത്രി ക്വാറി പ്രവർത്തിപ്പിക്കാൻ അനുമതി നൽകിയത് വിരോധാഭാസമാണെന്ന് പ്രൊഫ. സി. കെ. കുമാർ പറഞ്ഞു. കലക്ടർ പൊതുജനമധ്യത്തിൽ ഇടിച്ചതാഴ്ത്തിയ മുഖ്യമന്ത്രിയുടെ നടപടിയേയും യോഗം അപലപിച്ചു.

സംസ്കാരത്തെ

പവിടിക്കെതിരുന്ന

നടവയൽ: സാംസ്കാരികസമൂഹത്തിലെ പവിടിക്കെതിരുന്ന രാഷ്ട്രീയ മേൽക്കോയ്മയാണ് വയനാട്ടിൽ നിലവിലുള്ളതെന്ന് കേരള കലാ സാഹിത്യ പ്രവർത്തക സംഘം ജില്ലാ സെക്രട്ടേറിയറു് ആരോപിച്ചു.

പ്രസിഡണ്ട് രാജൻ പത്മി ആലുക്കുട്ടി വഹിച്ചു. പി. വി. ജോർജ്ജ് ജോർജ്ജ് ഉണ്ണിക്കണേൽ എണ്ണി വർ പ്രസിഡന്റ്.

(പ്രകടനകാരെ

കസ്റ്റഡിയിലെടുത്തു

കല്ലറ: എടക്കൽ ഗുഹ സംരക്ഷണത്തിന് തടസ്സമുണ്ടാക്കുന്ന കരിങ്കൽ ക്വാറികൾ നിരോധിക്കണമെന്നാവശ്യപ്പെട്ട് പ്രകടനം നടത്താനെത്തിയ സംരക്ഷണ സമിതി പ്രവർത്തകരെ പൊലീസ് അറസ്റ്റ് ചെയ്തു.

എടക്കൽ ഗുഹാചിത്രങ്ങൾ സംരക്ഷിക്കണം

സ്വന്തം ലേഖകൻ

ഒല്ലി: അത്യപൂർവ്വവും ഏഷ്യയിലെ ഏക മാതൃകയുമായ എടക്കൽ ഗുഹയെ സംരക്ഷിക്കണമെന്നും ഇവിടെ ഇന്ത്യാ ഇൻറർനാഷണൽ സെൻററിൽ നടന്ന ലോക പാഠ്യചിത്ര വിദഗ്ദ്ധ സമ്മേളനം ഗവണ്മെന്റിനോടാവശ്യപ്പെട്ടു. എടക്കൽ ഗുഹാസംരക്ഷണത്തിൽ കൺസർവേഷൻ വിഭാഗത്തിന്റെ അടിയന്തരശ്രദ്ധ പതിയണം.

വയനാട്ടിലെ എടക്കൽ ഗുഹാചിത്രങ്ങളുടെ രൂപശാസ്ത്രത്തെക്കുറിച്ച് ഡോ. രാജൻ ഗുരുക്കുറുപ്പൻ പ്രബന്ധം അവതരിപ്പിച്ചു. തുടർന്ന് നടന്ന ചർച്ചയിൽ, ലോകത്തിന്റെ വിവിധ ഭാഗങ്ങളിൽനിന്നെത്തിയ പുരാവസ്തു പണ്ഡിതന്മാർ എടക്കൽ ചിത്രങ്ങളുടെ അതിവിശിഷ്ടമായ സ്വഭാവം ചൂണ്ടിക്കാട്ടി. ഫോട്ടാനാഗ് പൂരിലെ ഘടശിലയാണ് എടക്കൽ ചിത്രങ്ങളുമായി നേരിയ ബന്ധം പറയാവുന്ന ഇന്ത്യയിലെ മറ്റൊരു ഗുഹാചിത്രസ്ഥാനം. ശൈലീപരമായി സാദൃശ്യമുള്ള വേറൊരു കേന്ദ്രം ആൽപ്സ് പർവതനിരകളിൽ പെടുന്ന സ്റ്റീറിയ മാത്രമാണെന്ന് വിദഗ്ദ്ധർ അഭിപ്രായപ്പെട്ടു.

നവീന ശിലായുഗ മനുഷ്യരുടെ സൃഷ്ടിയാണ് എടക്കൽ ഗുഹാചിത്രങ്ങൾ. ഫോസൈറ്റ് എന്ന ഒരു പൊലിസ് ഓഫീസറാണ് 1894-ൽ ഇത് പുരാവസ്തു പണ്ഡിതന്മാർക്ക് പരിചയപ്പെടുത്തി കൊടുത്തത്. മനുഷ്യനേയും മൃഗങ്ങളേയും കാടിനേയും മാ

ത്രീക ചിഹ്നങ്ങളേയും കല്ലുളികൊണ്ട് ഗുഹാഭിത്തികളിൽ അപൂർവമായ ശൈലിയിൽ കോറിവെച്ചിരിക്കുന്നതാണ് എടക്കൽ ഗുഹയുടെ പ്രത്യേകത. ചന്ദ്രക്കല, ചതുരം, ത്രികോണം, വൃത്തം, ചുരും തുടങ്ങിയ ജാമിതീയ ചിഹ്നങ്ങൾ കൊണ്ടാണ് ചിത്രങ്ങൾ ഉണ്ടാക്കിയിരിക്കുന്നത്. അതിലളിതമായ രൂപങ്ങൾ മുതൽ സങ്കീർണ്ണമായ ചിത്രങ്ങൾവരെ എടക്കൽ ഗുഹയിൽ കാണാൻ കഴിയും. ചിത്രങ്ങളുടെ ഘടനയും അർത്ഥകല്പനകളും വിശകലനം ചെയ്യുന്നതായി രുന്നൂ പ്രബന്ധം.

എടക്കൽ ഗുഹ അമൂല്യ ദേശീയ സ്മാരകം

സ്വന്തം ലേഖകൻ

കോഴിക്കോട്: വയനാട്ടിലെ അമ്പലവയലിനടുത്ത അമ്പുകുത്തി മലയിലെ എടക്കൽ ഗുഹകളും അവയിൽ മുകളിലെ ഗുഹയിലുള്ള ചരിത്രാതീത കാലത്തെ കൊത്തുചിത്രങ്ങളും എഴുതിയിട്ടുള്ള കോട്ടത്തും കാത്തുസൂക്ഷിക്കേണ്ട ദേശീയ സ്മാരകങ്ങളാണെന്ന് കലാശാലകളിലെ ചരിത്ര പണ്ഡിതന്മാരും സാംസ്കാരിക നായകന്മാരും ചൂണ്ടിക്കാട്ടി.

വയനാട്ട് കലക്ടർ പുറപ്പെടുവിച്ച ക്വാറി നിരോധന ഉത്തരവ് റദ്ദാക്കിക്കൊണ്ടു മുഖ്യമന്ത്രി അമ്പുകുത്തിയിൽ പാറപൊട്ടിക്കൽ തുടരാൻ അനുമതി നൽകിയതുമൂലം എടക്കൽ ഗുഹ ആസ്വനമായ നാശത്തെ അഭിമുഖീകരിക്കുകയാണെന്നു അവർ വിശദീകരിച്ചു.

ഈ ഗുഹാചിത്രങ്ങളുടെ സാംസ്കാരിക മൂല്യത്തെക്കുറിച്ചുള്ള അജ്ഞത മൂലം ഈ ദേശീയ സ്മാരകം നശിക്കാൻ അനവദിച്ചുകൂടാ. ഡൽഹി ജവാഹർലാൽ നെഹ്റു സർവകലാശാലയിലെ കെ. എൻ. പണിക്കർ, കോഴിക്കോട് സർവകലാശാലയിലെ ഡോ. എം. ജി. എസ്. നാരായണൻ, കെ. കെ. എൻ. കുറുപ്പ്, എം. ആർ. രാഘവവാര്യർ തുടങ്ങിയവർ സംയുക്ത പ്രസ്താവന തുടർന്നു.

ഭൂമിശാസ്ത്ര മന്ദലപരിഷ്കൃതിയുടെ വികാസ ഘട്ടങ്ങളിലൊന്നിനെക്കുറിച്ച് പഠിക്കാനുള്ള വിദ്യാർത്ഥന്മാർക്ക് പ്രമാണസാമഗ്രികളായിട്ടാണ് എടക്കൽ ഗുഹാചിത്രങ്ങൾ.

ഈ വികാസ ഘട്ടങ്ങളിലൊന്നിനെക്കുറിച്ച് പഠിക്കാനുള്ള വിദ്യാർത്ഥന്മാർക്ക് പ്രമാണസാമഗ്രികളായിട്ടാണ് എടക്കൽ ഗുഹാചിത്രങ്ങൾ.

ചിത്രഗുഹ സ്മിതിചെയ്യുന്ന അമ്പുകുത്തി മലയിൽ പ്രവർത്തിച്ചുവരുന്ന പാറപൊട്ടി കേന്ദ്രങ്ങൾ ഈ ഗുഹയ്ക്കുതിരേ വമ്പിച്ച ഭീഷണിയാണ് ഉയർത്തിയിട്ടുള്ളത്. ഒരൊറ്റ ഡയറക്ടറുടെ സഹായം കൊണ്ട് ലോകപ്രസിദ്ധവും അമൂല്യവുമായ ഒരു ദേശീയ സ്മാരകം തകർന്നു തരിപ്പണമാകുന്ന നാൾ അടുത്തത്തി. സമീപത്തെ പന്ത്രണ്ടോളം വേണ്ടി അമൂല്യമായ ഒരു ദേശീയ സമ്പത്ത് നശിപ്പിക്കാനുള്ള ശ്രമത്തിൽ നിന്നു മാറിനിൽക്കണമെന്നു കേരള-കേന്ദ്ര ഗവൺമെന്റുകളോടഭ്യർഥിച്ചു.

എടക്കൽ ഗുഹയിലെ ശിലാലിഖിതങ്ങൾ രേണസാധിനം ഉപയോഗിച്ച ചില ഉദ്യോഗസ്ഥന്മാരും രാഷ്ട്രീയ നേതാക്കളും നശിപ്പിക്കാൻ ശ്രമിക്കുന്നത് തടയണമെന്നു ബി. ജെ. പി. സംസ്ഥാന പ്രസിഡൻ്റ് കെ.ജി. മാന്ദാർ അഭ്യർത്ഥിച്ചു.

ഗുഹ സന്ദർശിച്ച മാന്ദാർ ഇതു സംബന്ധിച്ച പ്രസിഡൻ്റ്, പ്രധാനമന്ത്രി തുടങ്ങിയവർക്കു കമ്പിസന്ദേശമയച്ചു.

ശ്രദ്ധാർത്ഥം 1993 ഡിസം. 10.

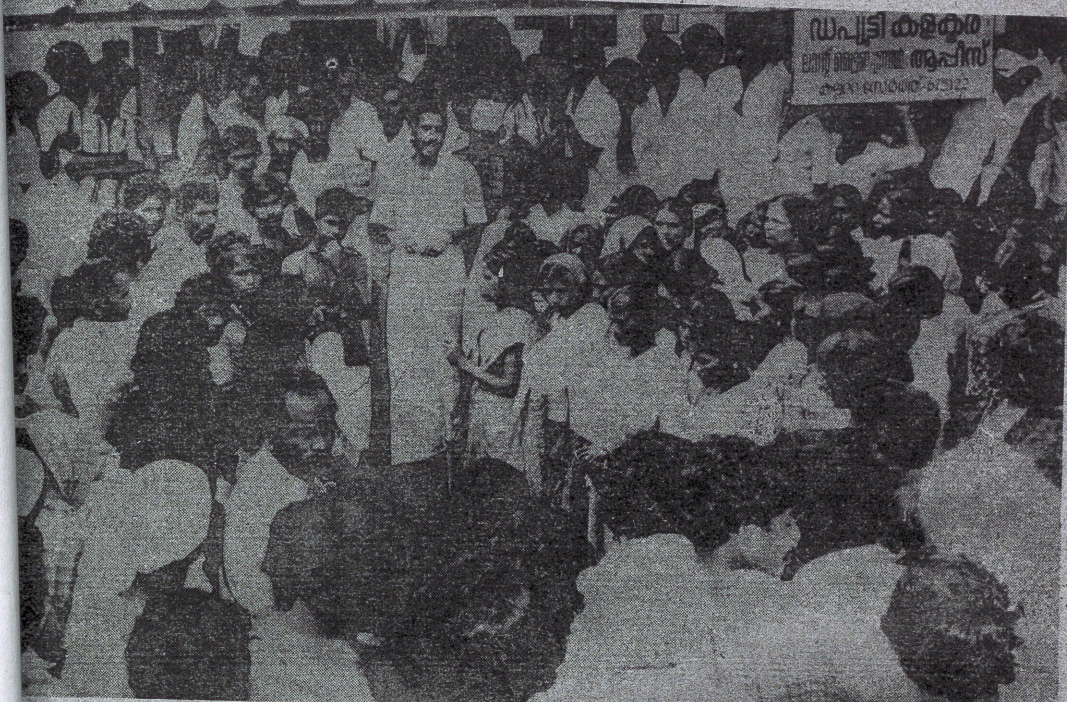

പ്രകൃതിയിലെ കരിങ്കൽ ക്വാറി നിരോധിച്ചതിൽ പ്രതിഷേധിച്ച് ക്വാറി സംരക്ഷണസമിതി അമ്പലവ ഡപ്യൂട്ടി കലക്ടർ ഓഫീസിൽ മുമ്പിൽ നടത്തിയ ധർണ കെ. കെ. വിശ്വനാഥൻ ഉദ്ഘാടനം ചെയ്യുന്നു.

ക്വാറിനിരോധനം: സംരക്ഷണ സമിതി ധർണ

അമ്പലവയൽ: അമ്പലവയൽ മലയിലെ കരിങ്കൽ ക്വാറി നിരോധിച്ചുകൊണ്ടുള്ള ജില്ലാ കലക്ടറുടെ ഉത്തരവിൽ പ്രതിഷേധിച്ചുകൊണ്ട് അമ്പലവയൽ ഡപ്യൂട്ടി കലക്ടർ ഓഫീസിൽ മുമ്പിൽ ധർണയും ട്രാണിൽ പ്രകടനവും നടത്തി.

ധർണ കെ. കെ. വിശ്വനാഥൻ ഉദ്ഘാടനം ചെയ്തു. തുടർന്ന് നടന്ന പൊതുയോഗത്തിൽ പി. ടി. ഉലാഹനൻ, സി. കെ. അലി, സി. എം. അസൈനാർ, പി. നാരായണൻ എന്നിവർ പ്രസംഗിച്ചു. ജി. തങ്കപ്പൻ അധ്യക്ഷനായിരുന്നു. കെ. കെ. പള്ളി സ്വാഗതവും ടി. വാസു നദിയും പറഞ്ഞു.

മംഗളം 1994 ഡിസംബർ 14 ബുധൻ

എടക്കൽ പരിസരത്ത് പാറപൊട്ടിക്കുന്നത് നിരോധിച്ചു

കൽപ്പറ്റ: ചരിത്രപ്രസിദ്ധമായ എടക്കൽ ഗുഹയ്ക്കു സമീപമുള്ള ക്വാറികളിൽ പാറപൊട്ടിക്കുന്നത് നിരോധിച്ചു. ഗുഹാപരിസരത്ത് പ്രവർത്തിക്കുന്ന ക്വാറികളിൽ വൻ തോതിൽ സ്മോക്കുവസ്തുക്കൾ ഉപയോഗിച്ച് പാറ പൊട്ടിക്കുന്നത് ശ്രദ്ധയിൽപ്പെട്ടതിനെത്തുടർന്നാണ് ഈ നടപടി.

ശക്തിയേറിയ സ്മോക്കുവസ്തുക്കൾ ഉപയോഗിച്ച് പാറപൊട്ടിക്കുന്നതുമൂലമുള്ള പ്രകമ്പനം എടക്കൽ ഗുഹയ്ക്ക് കേടുപാടുണ്ടാക്കാൻ ഇടയുള്ളതിനാലാണ് ഗുഹയ്ക്ക് സമീപത്തെ ക്വാറികളിൽ വൻശക്തിയുള്ള സ്മോക്കുവസ്തുക്കൾ ഉപയോഗിച്ച് പാറ പൊട്ടിക്കുന്നത് നിരോധിച്ചത്. നിരോധനം ലംഘിക്കുന്നവർക്കെതിരെ പെർമിറ്ററുടക്കുന്നതുൾപ്പെടെയുള്ള നിയമനടപടി സ്വീകരിക്കുമെന്ന് ജില്ലാ കലക്ടർ അറിയിച്ചു.

കരിങ്കൽ ക്വാറി നിരോധിച്ചു

കല്ലറ: പരിത്രപ്രസിദ്ധമായ ഇടക്കൽ ഗുഹ സമീപമുള്ള ക്വാറികളിൽ മലയിലെ കരിങ്കൽ ക്വാറികളുടെ പ്രവർത്തനം ജില്ലാ കലക്ടർ നിരോധിച്ചു. ഗുഹയുടെ സംരക്ഷണം മുൻനിർത്തിയാണിത്. ക്വാറികളിൽ ജോലി നഷ്ടപ്പെടുന്നവർക്കു മറ്റു സമലങ്ങളിൽ ജോലി നൽകും.

1986 നവംബർ - 25
രവിയ്യ

1986 ഡിസംബർ 17 ബുധൻ
212221

എടക്കൽ ഗൃഹ

ചരിത്ര

സ്റ്റാൻഡർഡ്

കുറേ പന്യാളിമാർ അന്യകൃഷി
മേലിലുള്ള എടക്കൽ ഗൃഹം പ
തിറ്റസ്റ്റാൻഡർഡ് പ്രസ്ഥാനത്തെ
സ്റ്റാൻഡർഡ് ഗൃഹമായിട്ടുള്ള ചരിത്രങ്ങൾ ന
രക്ഷിക്കണമെന്നും ആവശ്യപ്പെട്ടുകൊ
ണ്ട് "കേരളകോട് സ്റ്റാൻഡർഡ്" മാ
സികയെ ചരിത്ര വിദ്യാർത്ഥികൾ പന്യാ
നന്ദൻ ജിദ്ദാ കലക്ടറാണിന് മുമ്പിൽ
ധർമ്മ നടത്തി.

ചരിത്രാതീത കാലത്ത് അന്യ
കൃഷി ഗൃഹമായിട്ടുള്ള കോട് സ്റ്റാൻഡർ
ഡ് സ്റ്റാൻഡർഡ് അപൂർണ്ണവും അന്യ
വുമായ ഈ സ്റ്റാൻഡർഡ് കോട് കോ
ട് കോട് ഇന്ത്യയുടെ കണ്ടുപിടിക്കപ്പെ
ട്ടിട്ടുള്ളതിൽ ഏറ്റവും പുരാതനമാ
ണ്. ഇതിന് എടക്കൽ സ്റ്റാൻഡർഡ്
സ്റ്റാൻഡർഡ് അല്ലെങ്കിൽ പരിസ്ഥിതിക
ളിലുള്ള സ്റ്റാൻഡർഡ് മാത്രം ഉള്ള
വെന്ന് ചരിത്രപണ്ഡിതന്മാർ അറിയുക
പ്പെടുന്നു. അന്യകൃഷി മേലിൽ
ഇപ്പോൾ നടന്നുകൊണ്ടിരിക്കുന്ന പ
ന്യാളികൾ പതിപ്പുറുമാമ്പു ന
കോട് സ്റ്റാൻഡർഡ് നാശത്തിൽ നി
ന്നും ശേഷമാണ് രക്ഷിക്കുക. ഗൃഹ
നടത്തുന്ന മലകൾ മേലിൽ ചരിത്രസ്റ്റാ
ൻഡർഡ് പ്രസ്ഥാനം ഗൃഹയുടെ
സംരക്ഷണച്ചുമതല കേരള പുരാതന
സ്റ്റാൻഡർഡ് എടക്കൽ സ്റ്റാൻഡർ
ഡ് സ്റ്റാൻഡർഡ് ഒരു നിരവധി
കൃഷിസ്റ്റാൻഡർഡ് അധികാ
രികൾക്ക് സമർപ്പിക്കുകയുണ്ടായി.

1976-ൽ പ്രസ്ഥാനം സംവിധാനം ചെയ്യുക
ന്നും പണ്ഡിതന്മാരായ സംരക്ഷണ
ഈ ഗൃഹം സംരക്ഷിക്കുകയുണ്ടാ
യി. വിവരങ്ങൾ അതിന്റെ ഇന്ത്യൻ
ചരിത്രകല എന്തെങ്കിലും അ
തിപ്രാപിനമായ ഈ അടുത്ത അദ്ധ്യ
യങ്ങളെക്കുറിച്ച് പരാമർശിക്കുന്നു
ണ്ട്. മേലിൽ മേലിൽ മേലിൽ
ലും ഇടത്തുറി പരാമർശിക്കുന്നു.

1896-ൽ മേലിൽ പൊലീസ് സ്റ്റാൻഡർ
ഡ് ആയിരുന്ന വില്ലം കോട് സ്റ്റാൻ
ഡ് ഈ ഗൃഹം കണ്ടുപിടിച്ചത്.
1982-ൽ സ്റ്റാൻഡർഡ് സ്റ്റാൻഡർഡ് കോട് സ്റ്റാൻഡർ
ഡ് സ്റ്റാൻഡർഡ് അതിന്റെ ഈ ഗൃഹ
കൾ സംരക്ഷിക്കുകയും അപൂർണ്ണ
യ വിവരങ്ങൾ നൽകുകയും ഉണ്ടാ
യി.

ധർമ്മ ഉടമടന്നും ചെയ്യുകൊണ്ട്
എടക്കൽ ഗൃഹം സംരക്ഷണസമിതി
കണ്ടുപിടിച്ചത് മേലിൽ അന്യകൃഷി
പ്രസ്ഥാനം ഉള്ളവരുടെ ധർമ്മ
സ്റ്റാൻഡർഡ് വിദ്യാർത്ഥികൾ നഗ
രത്തിൽ പ്രകടനം നടത്തുകയും എ
ടക്കൽ ഗൃഹ സംരക്ഷിക്കുകയുണ്ടാ
യി.

എടക്കൽ ഗുഹ: ശാശ്വതമായ സംരക്ഷണം അനിവാര്യം

സ്വന്തം ലേഖകൻ

കല്ലറ: വയനാട്ടിലെ അമ്പലവയലിനടുത്ത അമ്പുകുത്തി മലനിരകളിലെ പാറക്കെട്ടുകളിൽ സ്ഥിതിചെയ്യുന്ന അമൂല്യ ശിലാലിഖിതങ്ങളുള്ള എടക്കൽ ഗുഹ പെട്ടെന്നുണ്ടായേക്കാവുന്ന സർവ്വനാശത്തിൽനിന്നും തൽക്കാലം രക്ഷപ്പെടു് ഗുഹ സംരക്ഷണത്തിൽ തല്പരരായവരും ചരിത്രാന്വേഷകരും പുരാവസ്തുഗവേഷകരും വയനാട്ടുകാർ പൊതുവേയും ഇതിൽ സംബന്ധിച്ചുവരുന്നു.

ഗുഹ സ്ഥിതിചെയ്യുന്ന അമ്പുകുത്തി മലനിരകളിൽ കരിങ്കൽ ക്യാറിവർത്തനം നിരോധിച്ചത് ഗുഹാ സംരക്ഷണത്തിന്റെ ആദ്യത്തെ കാൽമുട്ട് ആകുന്നുള്ളൂ. പ്രധാനമായും അതുതന്നെ. ഇനിയും ഒട്ടേറെ കാര്യങ്ങൾ ചെയ്യാനുണ്ട്.

ജനവാസ്യമുള്ള സ്ഥലത്തുനിന്നും ദൂരമാറി മലമുകളിൽ സ്ഥിതിയുന്ന ഈ അമൂല്യ ചരിത്രവസ്തു സംസ്ഥാന പുരാവസ്തു വകുപ്പ് ഏറ്റെടുത്തിട്ടുണ്ടെങ്കിലും, നിന്റെ രക്ഷക്ക് അവർ ഒന്നും ചെയ്യുന്നില്ല. ഗുഹയുടെ പ്രാധാന്യം കുറിക്കുന്ന ഒരു ബോർഡുസ്ഥാപിക്കുന്നതിനുപോലും അധികൃതർ മടങ്ങിയിട്ടില്ല.

രൂപിടി സംസ്ഥാനിക പ്രവർത്തകനാട്ടുകാരും മുന്നോട്ടുവന്നു രൂപിച്ച് ഗുഹാസംരക്ഷണസമിതിയെന്ന ശേഖരിച്ചാണ് ഗുഹയ്ക്കു ഇതുശ്ശേ സംരക്ഷിച്ചത്. വയനാട് കലക്ടർ ടി. രവീന്ദ്രൻതമ്പിയുടെ കരണം ഗുഹാസംരക്ഷണത്തിന് യിരുന്നു. ലോകത്തിലേക്കുത അപൂർവ്വമായ ചിത്രശേഖരങ്ങളിലാലിഖിതങ്ങളും ഉൾപ്പെടുന്ന എടക്കൽ ഗുഹ എന്തുവിലകൊ

ടുത്തും സംരക്ഷിക്കപ്പെടേണ്ടതാണെന്ന ഉത്തമവിശ്വാസത്തിന്റെ അടിസ്ഥാനത്തിലാണ് കലക്ടർ ഗുഹയുടെ സർവ്വനാശത്തിനു കാരണമാകുമായിരുന്ന അമ്പുകുത്തി മലയിലെ കരിങ്കൽ ക്യാറി പ്രവർത്തനം തടഞ്ഞത്. ഇക്കാര്യത്തിൽ സംസ്ഥാന ഗവർണ്മെന്റ് സ്വീകരിച്ച നിരുത്തരവാദനായ നിലപാട് എടക്കൽ ഗുഹയോട് അധികൃതർ കാണിക്കുന്ന അവഗണനയുടെ പ്രകടമായ ഉദാഹരണമാണെന്ന ചൂണ്ടിക്കാണിക്കപ്പെടുന്നു. ഗുഹാ സംരക്ഷകരിൽനിന്നും ചരിത്രകാരന്മാരിൽനിന്നും നാട്ടുകാരിൽനിന്നും പൊതുവായും ഉയർന്ന ശക്തമായ പ്രതിഷേധത്തെ തുടർന്ന് കേന്ദ്ര ഗവർണ്മെന്റിന്റെ നിർദ്ദേശമനുസരിച്ച് സംസ്ഥാന സർക്കാർ ഗുഹാസംരക്ഷണത്തിനു അനുകൂലമായി ക്യാറികെട്ടി നിരോധിച്ചുവെങ്കിലും അതിനുപിന്നിൽ നടത്തിയ രാഷ്ട്രീയ സമ്മർദ്ദം താല്പര്യങ്ങൾ വയനാട്ടുകാർക്കിലും മറന്നിട്ടില്ല.

ഗുഹാ സംരക്ഷണത്തിനുവേണ്ടി ധീരമായ നടപടി എടുത്തതിന്റെ പേരിൽ ജില്ലാ കലക്ടർ പരസ്യമായി ആക്ഷേപിക്കപ്പെടാനിടയായതിൽ വയനാട്ടുകാർ ദുഃഖിതരാണ്. എന്തുകൊണ്ടും വിശാലമായ താല്പര്യങ്ങളോടെ യല്ലാതെ സങ്കുചിത രാഷ്ട്രീയ ലാഭങ്ങൾക്കുവേണ്ടി മുതലെടുപ്പു നടത്തുന്ന ഭരണാധികാരികളുടെ നടപടിയിലും നാട്ടുകാർക്ക് പ്രതിഷേധമുണ്ട്.

മാനവരാശിയുടെ സാംസ്കാരിക ചരിത്രത്തിന്റെ പൈതൃകമായ അമൂല്യ സമ്പത്തു എന്തുവിലകൊടുത്തും സംരക്ഷിക്കപ്പെടണമെന്നതിൽ ചിന്തിക്കുന്നവരെല്ലാം ഏകാഭിപ്രായക്കാരാണ്. ഇപ്പോൾ ഗുഹാചിത്രങ്ങൾ കാ

ണുന്നതിനു വയനാട്ടിനകത്തുനിന്നും പുറത്തുനിന്നും ഒട്ടേറെയാളുകൾ നിത്യേനയെന്നോണം അമ്പലവയലിലെ അമ്പുകുത്തി മലനിരകളിലെത്തുന്നു. അല്പംകൂടി ശ്രദ്ധ വെച്ചാൽ എടക്കൽ ഗുഹയും അമ്പുകുത്തി മലനിരകളിലെ പ്രകൃതി രമണീയതയും കൂട്ടിച്ചേർത്തു, ധാരാളം ടൂറിസ്റ്റുകളെ ആകർഷിക്കാവുന്ന ലോകോത്തരമായ ഒരു ദേശീയ ചരിത്ര സ്മാരകമായി വികസിപ്പിച്ചെടുക്കാവുന്നതാണെന്നും ചൂണ്ടിക്കാണിക്കപ്പെടുന്നു. വയനാട്ടിൽതന്നെ മൺമറഞ്ഞുകിടക്കുന്ന, ചരിത്രാതീത കാലത്തെ ജനജീവിതത്തിലേക്കു വെളിച്ചം പീശുന്ന നിരവധി പുരാതന ക്ഷേത്രാധിഷ്ഠിതങ്ങളെയും മറ്റും കുറിച്ചു പറന്നു നടത്തുന്നതിനു ഒരു കേന്ദ്രംകൂടി ആരംഭിച്ചാൽ സ്ഥിതി ഒന്നുകൂടി മെച്ചപ്പെടും. എടക്കൽഗുഹ വേണ്ടവിധത്തിൽ സംരക്ഷിച്ചു ഇതിനുള്ള നീക്കം അധികൃതരുടെ ഭാഗത്തുനി

ന്നുണ്ടാവണമെന്നു വയനാട്ടുകാർ ആഗ്രഹിക്കുന്നു.

കരിങ്കൽ ക്യാറികളിലെ വെടിമുഴക്കം എല്ലിടക്കുന്ന ആഘാതത്തിൽനിന്നും രക്ഷപ്പെടുത്തിക്കൊടുക്കാനും എടക്കൽ ഗുഹ ഇപ്പോഴും ഭീഷണിയെ നേരിടുന്നു. ഗുഹ സന്ദർശനത്തിനെത്തുന്ന ചില സാമൂഹ്യ ദ്രോഹികളിൽനിന്നാണ് ഇത്. ചിത്രങ്ങളിൽ ഉളികൊണ്ടും മറ്റും പരിക്കേൽപ്പിക്കുകയാണ് ചില സന്ദർശകർ.

ഗുഹയ്ക്കു ശക്തമായ കാവൽ ഏർപ്പെടുത്തുകയും ഗുഹാ സന്ദർശനത്തിനെത്തുന്നവരോടൊപ്പം നിങ്ങളുന്നതിനു ഗൈഡിനെ നിയമിക്കുകയും ചെയ്യാൽ ഈ ഭീഷണി ഒഴിവാക്കാവുന്നതാണ്. മാമ്പ സംസ്ഥാനത്തിന്റെ ഗതിപഥിണാമങ്ങളിലേക്കു വെളിച്ചം വീശുന്ന ചരിത്ര സമ്പത്തിനു ശാശ്വതമായ സംരക്ഷണം ഉറപ്പാക്കണമെന്ന് ഗുഹാ സംരക്ഷണത്തിൽ തല്പരരായവർ ആവശ്യപ്പെടുന്നു.

മാതൃഭൂമി 1986 ഡിസംബർ 17 ബുധനാഴ്ച WD 7

എടക്കൽ ഗുഹയിൽ സന്ദർശക പ്രവാഹം

കല്ലറ: മാമ്പരാശിയുടെ സാംസ്കാരിക പൈതൃകത്തിന്റെ അമൂല്യ സമ്പത്തായ എടക്കൽ ഗുഹയിലെ ശിലാലിഖിതം കാണാൻ ജനത്തിരക്കേറി. അമ്പലവയലിനടുത്ത അമ്പുകുത്തി മലനിരകളിലെ പാറക്കെട്ടുകളിൽ സ്ഥിതിചെയ്യുന്ന ഗുഹയുടെ ചരിത്രപ്രസിദ്ധി വർത്തമാനമായുള്ളിലൂടെ കൂടുതൽ പ്രചരിച്ചതോടെ നിത്യേന നൂറുകണക്കിനാളുകളാണ് ഇവിടെയെത്തുന്നത്.

ഗുഹയുടെ സർവ്വനാശത്തിന് കാരണമാകുമായിരുന്ന അമ്പുകുത്തി മലനിരകളിലെ കരിങ്കൽ ക്യാറി പ്രവർത്തനവും നിരോധനവും അതേതുടർന്നുണ്ടായ പ്രശ്നങ്ങളും, സമരവുമൊക്കെയാണ് ഗുഹയ്ക്ക് സാധാരണ ജനങ്ങളുടെ ഇടയിൽ പ്രസിദ്ധി നേടിക്കൊടുത്തത്. ഇതേവരെ ചരിത്രാന്വേഷകരും, പുരാവസ്തു ഗവേഷകരും മാത്രമേ ഗുഹാചിത്രങ്ങൾ തേടി മലമുകളിലെത്തിയിരുന്നുള്ളൂ.

ചൊവ്വാഴ്ച കലിപ്പാട്ട് സർവകലാശാലയിലെ 45 ചരിത്രവിദ്യാർത്ഥികളും അദ്ധ്യാപകരും ഗുഹ സന്ദർശിക്കാനെത്തി. 15ഓളം വിദ്യാർത്ഥിനികളും കൂട്ടത്തിലുണ്ടായിരുന്നു. ഉത്തരമേഖ

ല ഡി. ഐ. ജി. ഹോർമിസ് തരകൻ, പോലീസ് സൂപ്രണ്ട് എം. ടി. മൊസ്തൂട്ടി, ഡി. വൈ. എസ്. പി. സ്റ്റീവ്യാ സെബാസ്റ്റ്യൻ എന്നിവർക്കുമുള്ള പോലീസ് ഉദ്യോഗസ്ഥന്മാരും ഗുഹ സന്ദർശിക്കുകയുണ്ടായി.

ഗുഹാ ചിത്രങ്ങൾ കണ്ട് തിരിച്ചെത്തുന്നവരെല്ലാം ഈ അമൂല്യ സമ്പത്ത് എന്തുവില കൊടുത്തും സംരക്ഷിക്കപ്പെടേണ്ടതാണെന്ന് അഭിപ്രായപ്പെടുന്നു.

'തൊഴിലുറപ്പിടിക്കുന്ന (പ്രചരണം'

അമ്പലവയൽ: അമ്പുകുത്തി മലയിലെ ക്യാമ്പുകളിൽ 2000 തൊഴിലാളികൾ ജോലി ചെയ്യുന്നുവെന്നുള്ള ബത്തേരി മണ്ഡലം എം.എൽ.എ. കെ. കെ. രാമചന്ദ്രൻമാസ്റ്ററുടെയും മറ്റും പ്രചരണം ജനങ്ങളെയും അധികൃതരെയും തൊഴിലുറപ്പിടിക്കുന്നതിന് വേണ്ടിയുള്ളതാണെന്നും ഈ ക്യാമ്പുകളിൽ 120ൽ താഴെ തൊഴിലാളികളാണ് ഉള്ളതെന്നും എട്ടുപതിൽ ഗുഹ സംരക്ഷണസമിതി ചൂണ്ടിക്കാട്ടി.

ഇതിൽ പകുതിയിലധികം പേരും തമിഴ്നാട്ടിൽനിന്നും കർണ്ണാടകയിൽ നിന്നും ഉള്ള അടിമത്താഴിലാളികളാണെന്നും 30ൽ താഴെയുള്ളവർ മാത്രമാണ് ക്യാമ്പിന്റെ സമീപത്തുള്ള തൊഴിലാളികളെന്നും ബാക്കിയുള്ള

വർ കേരളത്തിന്റെ പല ഭാഗത്തുനിന്നും ഒറ്റയ്ക്കു വന്ന് തൊഴിൽ എടുക്കുന്നവരുമാണ്. ഇവർക്കെല്ലാം അമ്പലവയൽ പ്രദേശത്തെ മറ്റ് ക്യാമ്പുകളിൽ ധാരാളം തൊഴിൽ സാധ്യതകളുമുണ്ട്.

അമ്പുകുത്തിയിലെ ക്യാമ്പുകൾ ഗുഹയ്ക്ക് വൻഭീഷണിയായി നില്ക്കുമ്പോൾ തന്നെ ആ പ്രദേശത്തെ ജനങ്ങളുടെ ജീവനും സ്വത്തിനും ഈ ക്യാമ്പുകൾ കടുത്ത ഭീഷണിയാണ്. ക്യാമ്പുകളോട് തൊട്ടുകിടക്കുന്ന അമ്പലവയൽ, അമ്പുകുത്തി വഴി ബത്തേരിക്കുള്ള സർക്കാർ റോഡിലും സമീപത്തുള്ള വീടുകൾക്കും മുകളിലും കല്ലുകൾ വീണ് കനത്ത നഷ്ടമുണ്ടായിട്ടുണ്ട്. ക്യാമ്പുകളുടെ താഴ്വാരത്തുള്ള കൃഷിയിടങ്ങളിൽ പാറപ്പൊടിയും മണലും വന്ന് നിരന്നു കൃഷിയോഗ്യമല്ലാതായിക്കൊണ്ടിരിക്കുന്നു. ക്യാമ്പുകൾ ഇനിയും തുടർന്ന് പ്രവർത്തിക്കാൻ അനുവദിച്ചാൽ മലയിടിച്ചിലുകളും കുടിവെള്ള ക്ഷാമവും ഉണ്ടാവുമെന്നും അതുകൊണ്ട് എടക്കൽ ഗുഹയും അമ്പുകുത്തിയിലെ ജനങ്ങളുടെ ജീവനും സ്വത്തിനും സംരക്ഷണം കിട്ടണമെങ്കിൽ ഈ ക്യാമ്പുകൾ ശാശ്വതമായി നിരോധിച്ച് അമ്പുകുത്തി മലനിരകൾ സംരക്ഷിതമേഖലയായി പ്രഖ്യാപിക്കണമെന്നും എട്ടുപതിൽ ഗുഹ സംരക്ഷണസമിതി കൺവീനർ തോമ

സ് അമ്പലവയൽ പ്രധാനമന്ത്രിക്കും മുഖ്യമന്ത്രിക്കും മറ്റ് അധികൃതർക്കും അയച്ച നിവേദനത്തിൽ ആവശ്യപ്പെട്ടു.

അടിസ്ഥാനരഹിതം

അമ്പലവയൽ: എടക്കൽ ഗുഹ സന്ദർശിക്കാനെത്തുന്നവരിൽ നിന്നും അന്ധികൃതരായി പണം ചോദിച്ചുവാങ്ങുന്നുവെന്ന പ്രചരണം അടിസ്ഥാനരഹിതമാണ്.

സന്ദർശകരുടെ സൗകര്യം കണക്കിലെടുത്ത് ദിവസവും രാവിലെ ഒമ്പതു മണി മുതൽ വൈകുന്നേരം അഞ്ച് മണി വരെ ഗുഹയിൽ ഒരു ഗൈഡ് ഉണ്ടായിരിക്കും. സന്ദർശകരുടെ പേരുവിവരവും പരാതികളും രേഖപ്പെടുത്തുന്നതിനുള്ള പുസ്തകങ്ങളും ഗുഹയിലുണ്ട്. സന്ദർശകസ്വമേധയാ നൽകുന്ന സംഭാവനയ്ക്കെതിർബ്ബന്ധപൂർവ്വം ആരോടും സഖ്യ വസൂലാക്കിയിട്ടില്ലെന്നും രേഖപ്പെടുത്തി അറിയിച്ചു.

മാറ്റിവെച്ചു

അമ്പലവയൽ: ഡിസംബർ 27, 28 തീയതികളിൽ വയനാട്ടിൽ ടത്താൻ തീരുമാനിച്ചിരുന്ന എടക ഗുഹ സംരക്ഷണ പ്രചരണ ജാഥ നവരി ആദ്യവാരത്തിലേയ്ക്കു മാറ്റിവെച്ചു.

1986 ഡിസംബർ 29 തിങ്കൾ

ക്യാമ്പി സംരക്ഷണസമിതി വ്യാജമെന്നു കേരള കോൺ.

അമ്പലവയൽ: പുരാതന ശിലാഖരങ്ങളും കൊള്ളുന്ന എടക്കൽ ഗുഹയുടെ സർവ്വനാശത്തിനും, പ്രകൃതമണിയമായ അമ്പുകുത്തിമലയുപിനാശത്തിനും, റോഡുകളുടെ നഷ്ടം കൃഷിസ്ഥലങ്ങളുടെയും നാശിനും കാരണമായിട്ടുള്ള അമ്പുകുത്തിയിലെ ക്യാമ്പി പ്രവർത്തനം പുരംഭിക്കണമെന്നു ക്യാമ്പി മുതലാളികൾ വേണ്ടി വാദിക്കുന്ന അമ്പുകുത്തി ക്യാമ്പി തൊഴിലാളി സംരക്ഷണ സമിതി വ്യാജതൊഴിലാളി സംരക്ഷണ സമിതിയാണെന്നു കേരള കോൺ. ജനറൽ സിക്രട്ടറി കെ. ജെ. ദേവ ആരോപിച്ചു.

പ്പെടുന്നത് മൂന്നു കൊല്ലമായി രണ്ടായിരം തൊഴിലാളികൾ അമ്പുകുത്തിയിലെ അഞ്ച് ക്യാമ്പുകളിലായി ജോലി ചെയ്യുന്നുണ്ടെന്നാണ്. എന്നാൽ നാളിതുവരെ ഈ ക്യാമ്പുകളിൽ നിന്നും സർക്കാർ വജനാവിൽ റോയൽട്ടി ഇനത്തിൽ വന്നതാകട്ടെ ആയിരത്തോളം ക. മാത്രമാണ്. രണ്ടായിരം തൊഴിലാളികൾ ജോലി ചെയ്യുന്ന ഒരു ക്യാമ്പിൽ ചുരുങ്ങിയത് ദിനപ്രതി 50 ലോഡ് കരിങ്കല്ലെങ്കിലും ഉല്പാദിപ്പിക്കാൻ കഴിയും. 50 ലോഡ് കരിങ്കല്ലിന് റോയൽട്ടി ഇനത്തിൽ 650 ക. പ്രതിദിനം ലഭ്യമാകുമ്പോൾ ഒരു കൊല്ലം 2,37,250 ക. സർക്കാർ വജനാവിൽ വരേണ്ടതാണ്. ഇതിൽ നിന്നു തന്നെ വ്യക്തമാണ് അമ്പുകുത്തിയിൽ കേവലം കുറഞ്ഞ തൊഴിലാളികൾ മാത്രമാണുള്ളതെന്ന്.

കേവലം നൂറിൽതാഴെ തൊഴിലാളികളുള്ള അമ്പുകുത്തി ക്യാമ്പിൽ രണ്ടായിരം തൊഴിലാളികളുണ്ടെന്നു പറയുന്നത് വ്യാജപ്രസ്താവനയാണ്.

മാത്രവുമല്ല, അമ്പലവയലിലെ വിശാലമായ കരിങ്കൽ ക്യാമ്പുകളിൽ തൊഴിലിന് യാതൊരു ബുദ്ധിമുട്ടുമില്ല. ഇനിയും അമ്പലവയലിൽതന്നെ ക്യാമ്പുകൾ ആരംഭിക്കാൻ തക്ക പാഠകളുണ്ട്. വന്യതകൾ ഇങ്ങനെയായിരിക്കെ ഏതാനും ചില മുതലാളിമാരുടെ താല്പര്യം സംരക്ഷിക്കുവാൻ തൊഴിലാളികളുടെ പേരു പറഞ്ഞ് ഇറങ്ങിയിരിക്കുന്ന തല്ലരകക്ഷികളുടെ പൊള്ളത്തരം മനസ്സിലാക്കി എടക്കൽ ഗുഹ സംരക്ഷണത്തിനായി മുഴുവൻ ജനങ്ങളും രംഗത്തിറങ്ങി പ്രവർത്തിക്കണമെന്നു ദേവസ്യ ആവശ്യപ്പെട്ടു. എടക്കൽ ഗുഹയുടെ സംരക്ഷണത്തിനായി ക്യാമ്പി പ്രവർത്തനം നിരോധിച്ച ജില്ലാ കലക്ടറോട് വളരെ നിന്ദയായി പെരുമാറിയ സ്ഥലം എം. എൽ.എ. യും അതിനനുസൃതമായി നടപടികളെടുത്ത മുഖ്യമന്ത്രിയും ചരിത്രബോധമുള്ള ഒരു ജനസമൂഹത്തെ പരിഹസിക്കുകയാണ് ചെയ്തിരിക്കുന്നത്. അതിനെതിരെ യുക്തമായ നടപടികളെടുത്ത കേന്ദ്ര ഗവർണ്മെന്റ് ജ

നങ്ങളുടെ അഭിനന്ദനമർഹിക്കുന്നു. ഇനിയും ക്യാമ്പി പ്രവർത്തനം ആരംഭിക്കുന്നതിനുള്ള തല്ലരകക്ഷികളുടെ കൃത്യത ശ്രമങ്ങളിൽ അകപ്പെടാതെ ക്യാമ്പി പ്രവർത്തനം ശാശ്വതമായി നിരോധിക്കണമെന്നു അദ്ദേഹം കേന്ദ്ര-കേരള സർക്കാരുകളോട് ആവശ്യപ്പെട്ടു.

യോഗത്തിൽ ജോസ് തോമസ് കാവുപറമ്പിൽ സ്വാഗതവും കെ. വർഗീസ് നന്ദിയും പറഞ്ഞു.

81 മുദ്രി. 1987 ജനുവരി. 1.

അന്വേഷണകമ്മീഷൻ പ്രഹസനമായാൽ ബഹിഷ്കരിക്കും: ഗുഹസംരക്ഷണസമിതി

കല്ലറ: അന്വേഷണ കമ്മീഷൻ മലയിലെ ക്യാമ്പിലെ പുനരന്വേഷണത്തിന് എടുക്കൽ ഗുഹയിലെ ശിലാലിഖിതങ്ങളെ അന്വേഷണ കമ്മീഷൻ പ്രതികൂലമായി ബോധിപ്പിക്കുമെന്ന് പഠിക്കുന്നതിനുവേണ്ടി നിയമിക്കുന്ന അന്വേഷണ കമ്മീഷൻ വെറും പ്രഹസനമാക്കി മാറ്റിയാൽ കമ്മീഷനെ ബഹിഷ്കരിക്കുമെന്ന് എടുക്കൽ ഗുഹസംരക്ഷണ സമിതി മുൻനിർത്തിയിട്ടുണ്ട്.

യോഗത്തിൽ അബ്ദുസം ആഭ്യക്ഷ്യം വഹിച്ചു. അബ്ദുസം വഹിച്ചു. എൻ. ബാബുഷ്, കെ. കെ. സുരേന്ദ്രൻ, തോമസ് അമ്പലവയൽ, കോളിയാടി ഗംഗാധരൻ എന്നിവർ പ്രസംഗിച്ചു.

ക്യാമ്പി തൊഴിലാളി സമിതി പ്രചരണം വ്യാജമെന്ന്

അമ്പലവയൽ: അന്വേഷണ കമ്മീഷൻ മലയിലെ പാപൊട്ടിക്കൽ നിരോധിച്ചതിനെതിരെ ക്യാമ്പി തൊഴിലാളി സംരക്ഷണസമിതി നടത്തുന്ന പ്രചരണങ്ങൾ വസ്തുതകളുമായി പൊരുത്തപ്പെടാത്തതാണെന്ന് അന്വേഷണ കമ്മീഷൻ വികസന സമിതി കുറ്റപ്പെടുത്തി.

കേവലം നൂറിൽ താഴെ തൊഴിലാളികളേ ക്യാമ്പിൽ ജോലി ചെയ്യുന്നുള്ളൂ. ക്യാമ്പി സമീപവാസികൾക്കും കൃഷിസ്ഥലങ്ങൾക്കും റോഡുകൾക്കും ഭീഷണിയാണ്. അന്വേഷണ കമ്മീഷൻ മലയുടെ പ്രകൃതിരമണീയതയ്ക്ക് കോട്ടം വരുമെന്നതിനാലും എടുക്കൽ ഗുഹയ്ക്ക് നാശം സംഭവിക്കുമെന്നതിനാലും ഇവിടത്തെ ക്യാമ്പിലെ ശാശ്വതമായി നിരോധിക്കണമെന്ന് യോഗം കേന്ദ്ര-കേരള സർക്കാരുകളോട് ആവശ്യപ്പെട്ടു.

പ്രസിഡണ്ട് ജോസ് തോമസ് ആഭ്യക്ഷ്യം വഹിച്ചു. കെ. ജെ. ദേവസ്യ, മുൻ പഞ്ചായത്ത് പ്രസിഡണ്ട് എൻ. വാസുദേവൻ, തോമസ് അമ്പലവയൽ, കെ. ഭഗീരഥൻ, ഇ. എസ്. ഫിലിപ്പ് എന്നിവരെ എടുക്കൽ ഗുഹയുടെ സംരക്ഷണ പ്രവർത്തനങ്ങൾക്ക് യോഗം ചുമതലപ്പെടുത്തി.

അന്വേഷണ കമ്മീഷൻ പ്രദേശത്ത് ടൂറിസ്റ്റുകളെ ആകർഷിക്കുംവിധം വികസന പ്രവർത്തനങ്ങൾ നടപ്പാക്കണമെന്നും യോഗം ആവശ്യപ്പെട്ടു.

CLT മലയാള മനോരമ 3W.

1987 ജനുവരി 14 ബുധൻ

എടുക്കൽ ഗുഹ: ഹൈക്കോടതിയിൽ ഹർജി

കൊച്ചി: കെ. കെ. രാമചന്ദ്രൻ എം. എൽ. എ. യെയും മറ്റും ഉൾപ്പെടുത്തിക്കൊണ്ട് ഡിസംബർ 29-ന് സർക്കാർ രൂപവൽക്കരിച്ച എടുക്കൽ ഗുഹ സംരക്ഷണ കമ്മിറ്റി നിയമവിരുദ്ധമാണെന്ന് ആരോപിച്ച ഹൈക്കോടതിയിൽ ഹർജി.

വയനാട്ടിലെ അന്വേഷണ കമ്മീഷൻ മലയിലെ ഗുഹ പരിശോധനകൾക്കു പാത്രമായ സ്ഥലമാണ്. 8000-ൽപരം വർഷം പഴക്കമുള്ള ഗുഹയ്ക്ക് സമീപം ആറ് മാസങ്ങൾക്കുമുമ്പ് കരിങ്കൽ മടകൾ സ്ഥാപിക്കപ്പെട്ടു. ജില്ലാ കലക്ടർ ഇതു നിരോധിച്ചുവെങ്കിലും കെ. കെ. രാമചന്ദ്രൻ എം. എൽ. എ. യും മറ്റും കോൺട്രാക്ടർമാരുടെ പക്ഷത്തായിരുന്നു.

എന്നാൽ, ഗുഹ സംരക്ഷിക്കുന്നതിന് സർക്കാർ രൂപവൽക്കരിച്ച കമ്മിറ്റിയിൽ രാമചന്ദ്രൻ മാസ്റ്റർക്ക് പുറമെ മൈനിംഗ് ജിയോളജി ഡയറക്ടർ ഐ. ജി., കേരള സർവകലാശാലയിലെ ജിയോളജി പ്രൊഫസർ എം. വേലായുധൻ നായർ എന്നിവരാണ് അംഗങ്ങൾ. കോൺട്രാക്ടർമാരുടെ സഹായമായിരുന്ന രാമചന്ദ്രനെയും മറ്റും ഉൾപ്പെടുത്തി രൂപവൽക്കരിച്ച കമ്മിറ്റി നിയമവിരുദ്ധമാണെന്നാണ് ഹർജിക്കാരനായ ഗുഹ സംരക്ഷണ സമിതി കൺവീനർ തോമസിന്റെ ആരോപണം.

ഹർജിയിൽ മുഖ്യമന്ത്രി കർണാകരൻ എതിർക്കുകയാണ്. ഇന്റർസ് കെ. എസ്. പരിപൂർണ്ണൻ ഹർജി പരിഗണിക്കും.

കേരളകൗമുദി

Published from Trivandrum & Calicut

കോഴിക്കോട്

1987

ജനുവരി

4

ഞായർ

വില 1 രൂപ പേജ്

കുറ്റനൂതനെ കാവൽപ്പണി

സ്വന്തം ലേഖകൻ

കല്പന, ജനു. 3

ന ലോക കലയുടെതായി ഇന്നു തൊട്ട് മുന്നിൽ അവശേഷിക്കു മ്പ്രഹാ. ചിത്രങ്ങൾ സാമൂഹ്യ ടയും രാഷ്ട്രീയോപ ജീവികളുടെ ത ഭീഷണി നേരിടുകയാണ്. മിൽ പലരും ഇതിന്മേൽ റത്തിവെച്ച് വികൃതമാക്കിയിരി തിനേക്കാൾ വലിയ വിപത്ത് പ്പെയ്യുന്ന അമ്പുകത്തി മലയി റപാട്ടിക്കൽ കേന്ദ്രങ്ങളാണ്. റട്ടട്ടത്തു തന്നെയുള്ള ക്യാനിക റടനം ഏതു നിമിഷവും ഈ രകത്തെ ഏതാനും പാറക്കണ്ണ റ്റാൻ ഇടയുണ്ട്. കേന്ദ്ര ഗവ നിർദ്ദേശ പ്രകാരം ക്യാനികൾ മായി നിരോധിച്ചുവെങ്കി റ സ്വാധീനം ഉപയോഗിച്ച് റുള്ള സാദ്ധ്യത നിലവിലു റാടുവിലത്തെ സർക്കാരിന്റെ റമ്പാൾ ഈ ഗുഹ തകർത്തേ

അടങ്ങു അവർ എന്നാണ് തോന്നുന്നത്.

1984 ൽ മാത്രമാണ് പുരാവസ്തു വകുപ്പി ഏടയ്ക്കൽ ഗുഹ ഏറ്റെടുത്തത്. പ്രഖ്യാപനം വന്നതല്ലാതെ സംരക്ഷണത്തിന് വേണ്ട യാതൊന്നും ഇതേ വരെ ചെയ്തിട്ടില്ല. പാ റപൊട്ടിക്കലും സന്ദർശകരുടെ വിവരമി ല്ലായ് മയും ചിത്രങ്ങളുടെ നാശത്തിന് കാ രണമാവുമെന്നു കണ്ട നാട്ടുകാരും ഏതാനും വ.വ.കളും ശബ്ദമുയർത്തിയപ്പോഴാണ് കോഴിക്കോട്ട് സർവ്വകലാശാലയിലെ ഡോ. എം.ജി. എസ്. നാരായണൻ, ഡോ.എം.ആർ. രാഘവൻ വാരാർ, ഡോ.എൻ.എം. നമ്പൂതിരി തുടങ്ങിയവ രോടൊപ്പം ജില്ലാ കലകടർ ഗുഹ സന്ദർ ശിച്ചതും കാരങ്ങൾ നേരിട്ട് മനസിലാ ക്കിയതും ഏടയ്ക്കൽ ഗുഹയ്ക്ക് തൊട്ടുള്ള ക്യാ റികൾ കലകടർ നിരോധിച്ചെങ്കിലും ഇവിടുത്തെ എം.എൽ.എ. കെ.കെ. രാമച റന്ദൻ അത് പിൻവലിപ്പിച്ചു. രണ്ടായിരം തൊഴിലാളികൾക്ക് തൊഴിൽ നഷ്ടപ്പെട്ട മെന്നായിരുന്നു ഇയാളുടെ വാദം. പിണ്ടും, കാശ്മീരിൽ നടന്ന ഹിസ്റ്ററി കോൺഗ്ര റ്സിൽ പങ്കെടുത്ത ഇന്ത്യയിലെ പ്രമുഖരായ

ചരിത്രാദ്ധ്യാപകരുടെയും ഗവേഷകരുടെ യും നിവേദനത്തെ തുടർന്ന് കേന്ദ്ര സർ ക്കാർ പാറപൊട്ടിക്കൽ നിരോധിച്ചു. തൊഴിലാളികളുടെ പേര് പറഞ്ഞ് ക്യാനി മുതലാളിമാർക്ക് ലാഭമുണ്ടാക്കിക്കൊടു ക്കാനാണ് എം.എൽ.എ.യും കൂട്ടരും ശ്രമി ക്കുന്നതെന്ന് അദ്ദേഹത്തിന്റെ പാർട്ടിയി ലുള്ളവർ ആരോപിക്കുന്നു. അതാണ് അന്വേഷണത്തിൽ വ്യക്തമായതും. മുഖ്യ മന്ത്രി കല്പനയിലെത്തിയപ്പോൾ പത്രമേ ലകരോട് പറഞ്ഞു. രണ്ടായിരം തൊഴി ലാളികൾക്ക് പണി നഷ്ടപ്പെടുന്ന ഈ പ്രശ്നത്തെപ്പറ്റി വിവരമുള്ളവരെ കൊണ്ടു അന്വേഷിച്ചിട്ടുണ്ട് നടപടിയെടുക്കും. മുഖ്യമന്ത്രി തിരുവനന്തപുരത്തേക്ക് പോ യി. അദ്ദേഹം പറഞ്ഞ വിവരമുള്ളവർ അന്വേഷണത്തിന് ഇന്ന് - ജനുവരി എത്തുകയാണ്. എം.എൽ.എ. കെ രാമചന്ദ്രൻ ഉൾപ്പെടുന്ന ഒരു അഭ സംഘമാണ് ഏടയ്ക്കൽ ഗുഹ ചിത്രം സംരക്ഷണത്തെപ്പറ്റി അന്വേഷിക്കു എന്തുവന്നാലും ഏടയ്ക്കൽ ഗുഹ ശേഷം 8-ാം പേജിൽ കോട്ട

കുറ്റനൂതനെ കാവൽപ്പണി

ഒന്നാം പേജിൽ നിന്നും തുടർച്ച

ത്തേ അടങ്ങു എന്നു വാശിയോടെ ക്യാനി മുതലാളിമാർക്ക് വേണ്ടി ലോകോത്തര മായ ഒരു സംസ്കാരാവശിഷ്ടത്തിന് നേരെ തിരിഞ്ഞിരിക്കുന്ന കെ.പി.സി.സി. ജനറൽ സെക്രട്ടറി കൂടിയായ വയനാട്ടിലെ ഈ എം.എൽ.എ. യേത്തന്നെ അന്വേഷണ ത്തിനയച്ചത് ക്രൂരമായ ഒരു തമാശയാ ണ്. ഇന്ത്യക്കകത്തും പുറത്തുമുള്ള പ്രഖ്യാ തരമായ പുരാവസ്തു പണ്ഡിതരും ചരിത്ര ഗവേഷകരും നരവംശ വിജ്ഞാനികളും ഏടയ്ക്കൽ ഗുഹാ ചിത്രങ്ങൾക്ക് സംരക്ഷണം നൽകണമെന്നാവശ്യപ്പെടുമ്പോൾ അവ രുടെ അഭിപ്രായത്തിന്റെ സാധ്യം പരി ശോധിക്കാൻ കേരള സർക്കാർ കണ്ടെ ത്തിയ വ്യക്തി കെ.കെ. രാമചന്ദ്രൻ ഈ നാടിന്റെ മാത്രമല്ല; നമ്മുടെ കാലത്തിന്റെ തന്നെ നാണക്കേ ടാണ് ഈ സംഭവം. എം.ജി.എസ്. നാരാ യണനും രാഘവ വാരാർക്കും ഇംഗ്ലീഷുകാര നായ ഫോസെറ്റോ സ്വർഗ്ഗസർലണ്ടു കാര നായ ടിൽനറും, പ്രൊഫ. ബുളറും, പ്രൊഫ. ഹൾട്സ്കും, ശിവരാമമൂർത്തിയും, വിശ്വപ്രസിദ്ധനായ ഡോ. സങ്കാലിയയും, നമ്മുടെ കേന്ദ്ര ബാലകൃഷ്ണപിള്ളയും ഏടക്കലിനെപ്പറ്റി പറഞ്ഞതെല്ലാം തിരു ത്തപ്പെടാൻ പോകുന്നു. അങ്ങിനെ വയ നാട്ടിൽ നിന്ന് വോട്ടുവാങ്ങി നിയമസഭ യിലെത്തിയ ഒരു കോൺഗ്രസ് എം.എൽ.എ. ചരിത്ര പഠിതാക്കളുടെ മുന്നിൽ ഉയർന്നു വരികയാണ് - ചരിത്ര ത്തിൽ നോക്കുകത്തികളാകാൻ വിധിക്ക പ്പെട്ടവരുടെ വരവ് ചിലപ്പോൾ ഇത്തരം സന്ദർഭങ്ങളിലൂടെയുമാവാം എന്ന് ആശ്വാസം മാത്രം നമുക്ക് ബാക്കിയാവു ന്ന.

ഴിലാളികൾ അമ്പുകത്തിയിലെ ക്യാനിക ളിൽ ഇല്ല. ഓരോ ലോറി കല്ലിനും 52 രൂപ റോയൽട്ടിയായി സർക്കാരിന് നൽകണ മെന്നാണ് വ്യവസ്ഥ. ഇതേവരെ അമ്പല വയലിലെ ലാന്റ് അഡ്മിനിസ്ട്രേറ്റീവ് ഓഫീസിൽ 1000 രൂപയിൽ താഴെയേ റോയൽട്ടി ലഭിച്ചിട്ടുള്ളൂ. രണ്ടായിരം തൊ ശിലാളികൾ ഇത്രകാലം പാറപൊട്ടിച്ചിട്ടും ഇത്ര കുറഞ്ഞൊരു തുകയോ? രണ്ടായിരം പേരുടെ കൈകൾ ബാക്കി സംഖ്യ ആരാണ് വെട്ടിച്ചത്? ഇക്കാരങ്ങൾ നാട്ടുകാർക്ക റിയണം. പാറപൊട്ടിക്കാൻ അമ്പലവയലിൽ തന്നെ വേറെയും ഒരു ഡസനിലേറെ മല കളുണ്ട്. ഏടക്കലിൽ തന്നെ പൊട്ടിച്ചേ ത്തിരുന്ന എന്ന് ശാഠ്യം പിടിക്കുന്ന പ്രാകൃത മനസ്സുകൾ ഒന്നറിയണം - ഏടയ്ക്കൽ ഗുഹാ ചിത്രങ്ങൾ വയനാട്ടുകാരുടെ മാത്രം കാ രമല്ല. അത് ലോകജനതയുടെ സാംസ്കാ റിക പാരമ്പര്യത്തിന്റെ സ്മാരകമാണ്. വയനാട്ടിലെ ക്യാനി മുതലാളിമാരുടെ പണവും വോട്ടും ഇതിന് പകരമല്ല. ഗുഹ മാത്രമല്ല പ്രശ്നം ഗുഹസ്ഥിതിചെയ്യുന്ന മലക്ക് താഴെ വർഷങ്ങളോളമായി കൃഷി ചെയ്തു ജീവിക്കുന്ന നൂറിലേറെ കുടുംബങ്ങ ളുടെ സുരക്ഷിതത്വത്തിനും ഇതു ഭീഷണി യാണ്. സ്നോടക വസ്തുക്കൾ ഉപയോഗിച്ച് അനധികൃതമായി ക്യാനി നടത്താൻ ഏതു എം.എൽ.എ. ക്കാണ് അധികാരം?.

Writ plea to protect cave

By Our Staff Reporter

The question of preservation of Edakkal cave in Wynad district has been brought to the High Court.

Mr Thomas of Ambalavayal in the district who has filed a writ petition in this regard on behalf of the Edakkal Cave Preservation Committee has expressed dissatisfaction and lack of faith in the committee set up by the State Government to preserve the monument.

The petitioner has submitted that if the cave, which has 8,000-year-old engravings and inscriptions, is not protected from the vested interests and unscrupulous quarry contractors the ancient monument will be ruined.

He has prayed it to quash the State Government's order dated December 29, 1986 by which it has set up what the petitioner has termed an eye-wash committee to protect the monument. He has requested the court to declare the committee illegal.

He has pointed out that the committee has Mr Ramachandran Master, who represents Sutan Battery in the State Assembly, also as a member in spite of the fact that he had "worked against the interests of the monument".

The petitioner has submitted that the Government had set up the committee when it found the local people's agitation aga-

inst the indiscriminate quarrying was gaining momentum. The committee, besides Mr Ramachandran Master, consisted of Director of Mining and Geology, Inspector-General of Police (Explosives), Professor of Geology, Kerala University, and Dr M. Velayudhan Nair of Regional Conservation Laboratory, Trivandrum.

The writ petition has sought a court declaration that the cave is an ancient monument and the

Ambukuthy mountain range where the cave is situated an archeological site. Another prayer in the petition is for an order to the State Government prohibiting it from issuing quarrying licences in the range.

It has also requested the court to give the guardianship of the monument to the Director-General of Archeological Survey of India.

The petitioner has pointed out that historians like Kesari Balakrishna Pillai and Dr M. R. Raghavan Warriar have described the cave as the sole antiquity in Kerala and it also gives an idea of the beginning of the artistic creations in the State.

He has pointed out that the Indian History Congress at its 47th session at Srinagar passed a resolution on October 9, 1986 requesting the Government and ASI to take urgent steps to protect the monument.

The petitioner has submitted that quarrying started in the cave area six months ago and immediately after it the local people rose against the quarrying. They formed Edakkal Cave Preservation Committee and organised peaceful agitators against the quarrying.

When their agitation gathered momentum the District Collector ordered the quarry contractors to withdraw from the area and he banned further quarrying.

Extremists kill cop

VISAKHAPATNAM, Jan 13 (UNI): A constable was killed by extremists near Sileru reservoir in the tribal area of Visakhapatnam last night, police said. The extremists fled with the constable's rifle.

Salary donation

HYDERABAD, Jan 13 (UNI): Andhra Pradesh Power Minister M. Narasimhulu has decided to donate his monthly salary of Rs 3000 to the State exchequer from January this year.



എടക്കൽ ഗുഹയിലേക്കെ നാട്ടുകാർ ശ്രമദാനത്തിലൂടെ നിർമ്മിച്ച റോഡിന്റെ ഉദ്ഘാടനം

എടക്കൽ ഗുഹയിലേയ്ക്ക് റോഡ്

അമ്പലവയൽ- എടക്കൽ ഗുഹയിലേക്കുള്ള മൂന്ന് കിലോമീറ്റർ ദൂരം വരുന്ന റോഡ് നാട്ടുകാർ ശ്രമദാനത്തിലൂടെ പൂർത്തിയാക്കി. കുപ്പക്കൊല്ലി മൃതൽ എടക്കൽ വരെയുള്ള റോഡിന്റെ ഉദ്ഘാടനം പി. വാസുപണിക്കർ നിർവ്വഹിച്ചു.

നിത്യേന നൂറുകണക്കിന് സന്ദർശകർ വന്നുകൊണ്ടിരിക്കുന്ന എടക്കലിലേയ്ക്കുള്ള ഈ റോഡ് ഗവണ്മെന്റ് ഏറ്റെടുക്കണമെന്ന് എടക്കലിൽ ചേർന്ന യോഗം ആവശ്യപ്പെട്ടു. ഗുഹാസംരക്ഷണ സമിതി കൺവീനർ തോമസ് അമ്പലവയൽ, കെ.കെ. ജേക്കബ് എന്നിവർ സംസാരിച്ചു.

1987 ഏപ്രിൽ 15 - 1987

എടയ്ക്കൽ ഗുഹ

സംരക്ഷിക്കാൻ

ഹർജി ഭരണമുഖ്യ

കൊച്ചി, ജനു. 14- നവീന ശിലായുഗത്തിലെ അപൂർവ്വ ഗുഹാചിത്രങ്ങളുടെയും ശിലാലിഖിതങ്ങളുടെയും സങ്കേതമായ എടയ്ക്കൽ ഗുഹ സംരക്ഷിക്കാൻ അടിയന്തര നടപടി ആവശ്യപ്പെട്ടുകൊണ്ട് ഹൈക്കോടതിയിൽ ഹർജി സമർപ്പിക്കപ്പെട്ടു.

അമ്പലവയലിലെ അമ്പുകുത്തി മലയുടെ ഭാഗമായ എടയ്ക്കൽ ഗുഹയിൽ ഉള്ള ചിത്രങ്ങൾക്കും ലിഖിതങ്ങൾക്കും ചുരുങ്ങിയത് എണ്ണായിരം വർഷത്തെ പഴക്കമുണ്ടെന്ന് കേസരി ബാലകൃഷ്ണപിള്ള രേഖപ്പെടുത്തിയിട്ടുണ്ട്. പ്രമുഖ ചരിത്രകാരനായ ഡോ.എം.ആർ.രാഘവവാരിയന്തം ഈ ഗുഹാചിത്രങ്ങളുടെ അത്പൂർവ്വ സ്വഭാവത്തെപ്പറ്റി പറഞ്ഞിട്ടുണ്ട്. ഹർജിക്കാരനായ എടയ്ക്കൽ ഗുഹ സംരക്ഷണ സമിതി കൺവീനർ തോമസ് ബോധിപ്പിക്കുന്നു.

ആറുമാസം മുൻപ് ഈ പുരാതന ഗുഹക്ക് ഭീഷണിയായും മട്ടിൽ അമ്പുകുത്തി മലയിൽ ആറ് ക്വാറികൾ പ്രവർത്തനം ആരംഭിച്ചു. ധനികരും സ്വാധീനശക്തി ഉള്ളവരുമാണ് ക്വാറി നടത്തുന്ന കരാറുകാർ.

ഗുഹയിൽ നിന്നും 750 മീറ്റർ മാത്രം അകലെ മാറിയാണ് ഡയനാമിക് വെച്ച് പാറ പൊട്ടിച്ചു തുടങ്ങിയത് - ഹർജിയിൽ പറയുന്നു. കഴിഞ്ഞ ഒക്ടോബറിൽ ശ്രീനഗറിൽ ചേർന്ന 47-ാമത്ത് ഹിസ്റ്ററി കോൺഗ്രസ് എടയ്ക്കൽ ഗുഹ സംരക്ഷിക്കണമെന്ന് ഏകകണ്ഠമായി പ്രമേയത്തിൽ ആവശ്യപ്പെട്ടിട്ടുള്ളതാണ്.

വയനാട്ടിൽ ഈ ആവശ്യം ഉന്നയിച്ച് ജനകീയ പ്രക്ഷോഭവും നടന്നു. പ്രക്ഷോഭത്തെ തുടർന്ന് ക്വാറിയുടെ പ്രവർത്തനം നിരോധിച്ചുകൊണ്ട് ജില്ലാ കലക്ടർ ഉത്തരവായയെങ്കിലും സ്ഥലം എം.എൽ.എ. യായ കെ.കെ.രാമചന്ദ്രൻ മാസ്റ്റർ കരാറുകാർക്കുവേണ്ടി പ്രശ്നത്തിൽ ഇടപെട്ടു. കലക്ടറുടെ ഉത്തരവ് സർക്കാരിന്റെ കൊണ്ട് സ്റ്റേ ചെയ്യിക്കുകയുണ്ടായെന്നും ഹർജിയിൽ ആരോപിക്കുന്നു. എന്നാൽ തുടർന്നും ജനപ്രക്ഷോഭം ശക്തിപ്പെടുത്തിനെ തുടർന്ന് സർക്കാർ സ്റ്റേ പിൻവിലക്കാനും നിർബന്ധിതമായി.

പാറപൊട്ടിക്കുന്നത് എടുത്തു ഗുഹക്ക് ഭീഷണിയേ അല്ലെന്ന് മുഖ്യമന്ത്രി കരുണാകരൻ പത്രപ്രസ്താവന നടത്തിയിട്ടുള്ള കാര്യവും ഹർജിക്കാരൻ എടുത്തുകാട്ടുന്നു. ഇതിൽ ജില്ലാ കലക്ടർ കൈക്കൊണ്ട നടപടിയെയും മുഖ്യമന്ത്രി നിശിതമായി വിമർശിക്കുകയുണ്ടായി.

എടയ്ക്കൽ ഗുഹ സംരക്ഷണക്കാരും സംബന്ധിച്ച സർക്കാർ ഇപ്പോൾ ഒരു കമ്മിറ്റിയെ നിയോഗിച്ചിട്ടുള്ളതു വെറും പ്രശസനം മാത്രമാണെന്ന ആരോപണവും ഹർജിക്കാരൻ വെണ്ണുന്നു. ഈ കമ്മിറ്റിയിൽ അറിയപ്പെടുന്ന ചരിത്രകാരന്മാരായ ഡോ.എം.ജി.എസ്. നാരായണനെയും ഡോ.എം.ആർ.രാഘവവാര്യരെയും ഉൾപ്പെടുത്തുമെന്ന് കേട്ടിരുന്നെങ്കിലും അവരെ ഒഴിവാക്കിയിരിക്കുകയാണെന്നും ഹർജിയിൽ പറയുന്നു.

മാതൃഭൂമി

THE NATIONAL DAILY IN MALAYALAM, PUBLISHED FROM CALICUT, COCHIN AND TRIVANDRUM

34 ലക്കം 327 Calicut Tuesday February 17, 1987 - കോഴിക്കോട് 1987 ഫിബ്രുവരി 17 ചൊവ്വ പേജ് 8 വ

കലക്ടർ കണ്ണീരോടെ വിട

കല്ലറ: ഒരു വർഷം പോലും ജില്ലാ കലക്ടർ എന്ന നിലയ്ക്ക് സേവനം പൂർത്തിയാക്കാൻ അവസരം ലഭിക്കാത്ത ജില്ലാ കലക്ടർ ടി. രവീന്ദ്രൻ തമ്പിക്ക് വയനാട് ജനത ജില്ലയുടെ വിവിധ ഭാഗങ്ങളിൽ ഇക്കഴിഞ്ഞ ദിവസങ്ങളിൽ സ്നേഹനിർഭരമായ യാത്രയയപ്പ് നൽകി.

തിങ്കളാഴ്ച കല്ലറയിൽ ജനപന്ത്ര മേ മോറിയൽ ഹാളിൽ കല്ലറയിലെ ജനാ വലി നൽകിയ യാത്രയയപ്പിൽ കുറഞ്ഞ കാലംകൊണ്ട് രവീന്ദ്രൻ തമ്പി ചെയ്ത സേവനങ്ങൾ പ്രാസംഗികർ അനുസ്മരിച്ചു.

പൂച്ചെണ്ടും പൂമാലയും നൽകി പലരും രവീന്ദ്രൻതമ്പിയ്ക്ക് യാത്രയയപ്പു നൽകിയപ്പോൾ വെറുംകൈയോടെ വന്ന ആദിവാസി സ്ത്രീകൾ വേദിയിലേക്ക് കയറി നമസ്കരിച്ചപ്പോൾ പലരുടേയും കണ്ണുകൾ നനഞ്ഞു പോയി.

രണ്ടും മൂന്നും തവണ രാഷ്ട്രീയക്കാരുടെ താങ്ങും തണലുമായി കലക്ടററിൽ ചെന്നാലും കലക്ടർമാരെ കാണാൻ ആദിവാസികൾക്ക് കഴിയാറില്ല. കലക്ടർ രവീന്ദ്രൻതമ്പി ആദിവാസി കോളനികളിലേക്ക് മറ്റു ഉദ്യോഗസ്ഥന്മാരുമായി ചെന്നു കൈയോടെ റേഷൻ കാർഡ് നൽകുക മാത്രമല്ല, പട്ടയവും അതിർത്തി പ്രശ്നങ്ങളും പഠിഞ്ഞുതീർത്തു. ആദിവാസി വീടുകളിൽ കലക്ടർ രവീന്ദ്രൻ തമ്പിയുടെ പടം പത്രങ്ങളിൽ നിന്നും വെട്ടി ഒട്ടിക്കുന്നിടംവരെ എത്തിയ കാര്യം യോഗത്തിൽ ചൂണ്ടിക്കാണിക്കപ്പെട്ടു.

പ്രാക്തന സംസ്ഥാനത്തിന്റെ നാടിനായി അവശേഷിച്ച എടക്കൽ ഗുഹ ഏതാനും ചില്ലിക്കാശിനുവേണ്ടി രാഷ്ട്രീയക്കാരുടെ ഒത്തൊത്തോടെ കരിങ്കൽ ക്വാറി കോൺട്രാക്ടർമാർ അടിച്ചുടയ്ക്കുന്നതു തടഞ്ഞു എന്ന ഒറ്റക്കാര്യം മതി ഭാരതത്തിലെ മുഴുവൻ സഹൃദയരും രവീന്ദ്രൻ തമ്പിയോട് നന്ദിയുള്ളവരായിരിക്കുവാൻ എന്നും പ്രാസംഗികർ അനുസ്മരിച്ചു.

തുടക്കം കുറിച്ച പല പദ്ധതികളും പൂർത്തിയാക്കാൻ കൂടുതൽ ശക്തമായി രവീന്ദ്രൻതമ്പി തിരിച്ചുവരുമെന്ന് യോഗത്തിൽ പ്രസംഗിച്ചവരെല്ലാം പ്രത്യാശ പ്രകടിപ്പിച്ചു.

പി.ടി.ജോൺ സ്വാഗതം പറഞ്ഞു യോഗത്തിൽ എ.പി.നാരായണൻനായർ അദ്ധ്യക്ഷത വഹിച്ചു. എബ്രഹാം പാറ്റാനി, ഒ.കെ.ജോണി, അഡ്വ.വി.എ.മത്തായി, കെ.ആർ.ഗോപിനാഥപിള്ള, സി.യു.സുസീ, ബഷീർ എന്നിവർ സംസാരിച്ചു.

തമ്പി തുടങ്ങിവെച്ച നല്ല കാര്യങ്ങൾ താൻ മുന്നോട്ടു കൊണ്ടുപോകുമെന്ന് പുതിയ കലക്ടർ കെ.സേതുമാധവൻ പറഞ്ഞു.

ജില്ലാ സ്കൂൾ ഗെയിംസ് അ

സോസിയേഷന്റെ ആഭിമുഖ്യത്തിലും കല്ലറ എസ്. കെ. എം. ജെ. ഹൈസ്കൂളിൽവെച്ച് യാത്രയയപ്പു നല്കി. ജില്ലാ വിദ്യാഭ്യാസ ഓഫീസർ ഇ. സി. സുരേഷ് യോഗത്തിൽ ആദ്ധ്യക്ഷ്യം വഹിച്ചു. ഹെഡ്മാസ്റ്ററായ പി. കെ. കെ. നായർ, ജോർജ്ജ് ജോസഫ്, റോസക്കുട്ടി, എം. കെ. രാഘവൻ, എ. ഇ. ഒ. കെ.എസ്. ടെന്നിസൺ, ഫാ. പോൾ എന്നിവർ പ്രസംഗിച്ചു. വർഗ്ഗീസ് മാത്യു സ്വാഗതവും എൻ. ബേബി ജോൺ നന്ദിയും പറഞ്ഞു. അമ്പലവയൽ പൗരാവലിയുടെ ആഭിമുഖ്യത്തിലും കലക്ടർക്ക് യാത്രയയപ്പു നല്കി.

യാത്രയയപ്പു യോഗത്തിൽ എൻ. വാസുദേവൻ ആദ്ധ്യക്ഷ്യം വഹിച്ചു. തോമസ് അമ്പലവയൽ സ്വാഗതം പറഞ്ഞു. കെ. കെ. തുളസീദാസ്, കെ. ജെ. ദേവസ്വ, ഡോ. രാഘവവാരിയർ, കെ. പി. മുക്യന്ദൻ, വി. കെ. കേശവദാസ് എന്നിവർ പ്രസംഗിച്ചു. രാമായണത്തിന്റെ ഒരു പതിപ്പ് കെ. കെ. തുളസീദാസ് കലക്ടർക്ക് സമ്മാനിച്ചു.

അമ്പലവയലിലേയും വയനാട്ടിലേയും ജനങ്ങൾക്ക് കലക്ടറുടെ സമ്മാനമാണ് എടക്കൽ ഗുഹയും അമ്പലവയലിൽ സ്ഥാപിക്കുന്ന ചരിത്ര മ്യൂസിയവും എന്ന് പ്രാസംഗികർ പറഞ്ഞു. പഴയ വില്ലേജ് ഓഫീസിന്റെ സ്ഥാനത്താണ് ചരിത്ര മ്യൂസിയം സ്ഥാപിക്കുന്നത്.

ആറം മാസമേ ജോലി ചെയ്തിട്ടുള്ളുവെങ്കിലും ആറം കൊല്ലത്തെ അനുഭവം തനിക്കു വയനാട്ടിൽ നിന്നുണ്ടായെന്ന് കലക്ടർ മാറുപടിയിൽ പറഞ്ഞു.

തിങ്കളാഴ്ച രാവന്യ ഉദ്യോഗസ്ഥന്മാരും യാത്രയയപ്പ് യോഗം സംഘടിപ്പിച്ചു. പത്മപ്രഭ മെമ്മോറിയൽ ഹാളിൽ ചേർന്ന യോഗത്തിൽ പുതു

തായി ചാർജെടുത്ത ജില്ലാ കലക്ടർ കെ. സേതുമാധവൻ ആദ്ധ്യക്ഷ്യം വഹിച്ചു. അസി. കലക്ടർ മാറാപാണുധൻ, ഡെപ്യൂ. കലക്ടർ എം. പി. ഗോവിന്ദൻ നമ്പീശൻ, അസി. ഡവലപ്മെന്റ് കമ്മീഷണർ പി. പി. ശ്രീനിവാസൻ, ജില്ലാ സപ്ലൈ ഓഫീസർ കെ. ശിവശങ്കരൻ, കെ. കെ. ഗോവിന്ദൻകുട്ടി എന്നിവർ പ്രസംഗിച്ചു. അഡ്വ. ഡി.സി.ടി.ക് മജിസ്ട്രേറ്റ് സി. ശിവശങ്കരൻ നായർ സ്വാഗതം പറഞ്ഞു.

വയനാടിന്റെ കവാടമായ ലക്കിടി വരെ ഒട്ടേറെ വാഹനങ്ങളിൽ അനുയാത്ര ചെയ്താണ് കല്ലറ നിവാസികൾ തങ്ങളുടെ പ്രിയപ്പെട്ട കലക്ടർക്ക് യാത്രയയപ്പ് നൽകിയത്. കലക്ടറായി വയനാട്ടിലേക്ക് വന്നപ്പോൾ ലക്കിടിയിൽ ഭൂമിയെ പ്രണാമം ചെയ്താണ് കലക്ടർ എത്തിയത്. തിരിച്ചുപോകുമ്പോഴും കലക്ടർ സാഷ്യാംഗം നമസ്കരിച്ചു.

കെ.സേതുമാധവൻ ജില്ലാ കലക്ടർ

പുതിയ വയനാട് ജില്ലാ കലക്ടറായി കെ.സേതുമാധവൻ തിങ്കളാഴ്ച രാവിലെ ചാർജെടുത്തു.

പാലക്കാട് വിക്ടോറിയ കോളേജിൽനിന്ന് ബിരുദമെടുത്ത അദ്ദേഹം മദ്രാസ് റവന്യൂ ബോർഡിലാണ് ആദ്യം ജോലിയിൽ പ്രവേശിച്ചത്. ചാവക്കാട് താസിൻദാർ, തൃശ്ശൂർ ഡെപ്യൂട്ടി കലക്ടർ എന്നീ നിലകളിൽ പ്രവർത്തിച്ചിട്ടുണ്ട്. 1985-ൽ ഇന്ത്യൻ അഡ്മിനിസ്ട്രേറ്റീവ് സർവ്വീസിലേക്ക് പ്രൊമോഷൻ ലഭിച്ച അദ്ദേഹം പെരിന്തൽമണ്ണയിൽ സബ് കലക്ടർ ആയും മണ്ണൂർ കാര്മാലി സർവ്വകലാശാലയിൽ രജിസ്ട്രാറായും ജോലി നോക്കിയിരുന്നു.

819981- 1987 റെംബർ - 18. ബുധൻ

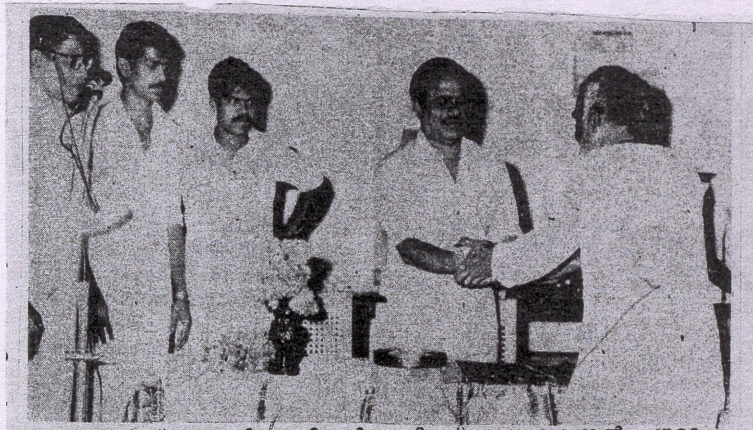

വയനാട് കലക്ടർ രവീന്ദ്രൻനമ്പിക്ക് അമ്പലവയൽ പൗരാവലി നൽകിയ യാത്രയയപ്പു വേളയിൽ രാമായണത്തിൻറെതാളിയോലഗ്രന്ഥം കെ.കെ. തുളസീദാസ് നൽകുന്നു

എടയ്ക്കിൽ ഗുഹ ചിത്രങ്ങൾ: സംസ്കാരത്തിന്റെ തുടക്കം

കല്ലറ: ദക്ഷിണേന്ത്യൻ സംസ്കാരത്തിന്റെ അങ്കുരങ്ങൾ നിഴലിക്കുന്നത് എടയ്ക്കൽഗുഹാചിത്രങ്ങളിലാണെന്ന് ദക്ഷിണേന്ത്യയിലെ പ്രമുഖ ചരിത്രപണ്ഡിതന്മാർ അഭിപ്രായപ്പെട്ടു.

കല്ലിൽ കോറിയുണ്ടാക്കിയ എടയ്ക്കൽ ഗുഹാചിത്രങ്ങൾ പോലൊന്നും ഇന്ത്യയിൽ മറ്റൊരിടത്തും ഇല്ലെന്ന് ഞായറാഴ്ച ഡോ. രാഘവവാരിയരോടൊപ്പം എടയ്ക്കൽ സന്ദർശിച്ച തഞ്ചാവൂരിലെ തമിഴ് യൂനിവേഴ്സിറ്റിയിലെ പുരാതന പ്രൊഫസർ സുബ്ബരായലുവും മദ്രാസ് സർവകലാശാലയിലെ പുരാതന ചരിത്ര-പുരാവസ്തുവകുപ്പിലെ ഡോ. പി. ഷബുഖവും പ്രസ്താവിച്ചു. എടയ്ക്കൽ ഗുഹാചിത്രങ്ങൾ തങ്ങളെ വളരെ ആകർഷിച്ചുവെന്നും ഈ ചരിത്രപണ്ഡിതന്മാർ പറഞ്ഞു.

ചരിത്രാതീതകാലത്തെ മനുഷ്യജീവിതത്തിന്റെ ലക്ഷണങ്ങൾ തമിഴ്നാട്ടിലും കർണാടകത്തിലും പല സ്ഥലങ്ങളിലും കാണുന്നുണ്ട്. എന്നാൽ കേരളത്തിൽ ഇത്തരം പുരാവസ്തുസ്ഥാനങ്ങൾ വളരെ വിരളമാണ്. കേരളത്തിലെ അപൂർവ്വ സ്ഥാനങ്ങളിലൊന്നാണ് എടയ്ക്കൽ. കേരളത്തിന്റെ ചരിത്രം പഠിക്കുന്നതിൽ എടയ്ക്കൽഗുഹാചിത്രങ്ങൾക്ക് വിലമതിക്കാനാവാത്ത സ്ഥാനമുണ്ട്. ആ നിലയ്ക്ക് എടയ്ക്കൽഗുഹാചിത്രങ്ങളും അമ്പുകുത്തിമലയുടെ പരിസരവും സംരക്ഷിച്ചു തീരുമെന്നും അവർ പ്രസ്താവിച്ചു.

മറ്റൊരിടത്തും കാണാത്ത വി

ധത്തിൽ ഇവിടെ സാധാരണക്കാരായ ജനങ്ങൾ സാംസ്കാരിക പൈതൃകത്തിന്റെ സംരക്ഷണത്തിന് മുന്നിട്ടിറങ്ങിക്കാണുന്നതിൽ അവർ അതീവ സംതൃപ്തി പ്രകടിപ്പിച്ചു. ആർക്കിയോളജിക്കൽ സർവ്വെ ഓഫ് ഇന്ത്യയും കേരള സംസ്ഥാന പുരാവസ്തുവകുപ്പും കേരളത്തിലെ സർവകലാശാലകളും മറ്റും ഈ ജനങ്ങളിൽനിന്ന് പഠിക്കേണ്ടതാണെന്ന് അവർ പറഞ്ഞു.

ദേശഭാവം

1981. റോഡ്. 20



കൈകളുയർത്തി ഏതോ മാന്ത്രികാനുഷ്ഠാനത്തിൽ മുഴുകി നിൽക്കുന്ന കിരീടമണിഞ്ഞ മനുഷ്യ രൂപം - എടക്കൽ ചിത്രങ്ങളിൽ ഏറ്റവും പ്രമുഖമായത്.

എടയ്ക്കൽ ഗുഹയ്ക്ക് സാമൂഹ്യ വിരുദ്ധർ വൻ ഭീഷണിയായി മാറുന്നു

ഒ.കെ. ജോണി

കല്പന. ജനു. 2- ഡിസംബർ മാസാന്തത്തിലെ ഒരു ദിവസം താനിരപ്പിൽ നിന്ന് 1200 മീറ്റർ ഉയരത്തിൽ അഞ്ചുകത്തി മലയുടെ മുന്നാമത്തെ തട്ടിലെ വിശാലമായ ഒരു ഗുഹയ്ക്കുള്ളിൽ, പാളിവിഴുന്ന സുരവെളിച്ചത്തിൽ ക്രമേണ ഒന്നായി വെളിപ്പെടുവരുന്ന ഗുഹാഭിത്തിയിലെ പ്രാചീനമായ കൊത്തുചിത്രങ്ങൾക്കു മുമ്പിൽ നിൽക്കുമ്പോൾ ഏതോ പ്രാതനാനുഷ്ഠാനത്തിൽ സ്വയം നഷ്ടപ്പെടുകയാണ്. ഇതു എടക്കൽ ഗുഹയാണ്. ആറാണ്ടുകൾക്കു മുമ്പു മനുഷ്യ സംസ്കൃതിയുടെ ആദിമ കാലത്തു, സർഗ്ഗാത്മക പ്രവർത്തനങ്ങളും മതാനുഷ്ഠാനങ്ങളും അദ്ദേഹങ്ങളായിരുന്ന കാലത്തു ജീവിച്ചിരുന്ന മനുഷ്യർ കൽഭിത്തിയിൽ കോറിയട്ടുപോയ അർത്ഥസാന്ദ്രമായ ഈ ഗുഹസന്ദേശം, വിമിട്ടത്തിൽ നഷ്ടമാകുന്ന വാക്കുകൾപോലെ അവയെ

മറയ്ക്കി, അമൃതമായി നമ്മളിലേക്ക് അരിച്ചു കയറുകയാണ്. കിരീടമണിഞ്ഞു കൈകളുയർത്തി മാന്ത്രികാനുഷ്ഠാനത്തിൽ മുഴുകി നിൽക്കുന്ന പുരുഷന്മാരുടെയും സ്ത്രീകളുടെയും സുരപ്രതീകങ്ങളുടെയും ദൃശ്യരൂപങ്ങളുടെയും ദൃശ്യരൂപങ്ങളിലൂടെ കരണ്ണാടിക്കമ്പോൾ നാം ആറാണ്ടുകൾക്കു മുമ്പത്തെ ഒരനുഷ്ഠാനത്തിൽ പങ്കെടുക്കുക തന്നെയാണ്. ചുവരിൽ കാണുന്ന മനുഷ്യ രൂപങ്ങളുടെ ശൈലീകൃത ചലനത്തിന്റെ ദൃശ്യവേദനയോടെ താളവും അശ്രദ്ധവുമായി ഏതോ മേളവും മനസ്സിൽ ആവർത്തിക്കുകയാണ്. പെട്ടെന്നു നാം അറിയാതെ അജ്ഞാതരായ പൂർവ്വികരെക്കുറിച്ചുള്ള ഒരു ഗുഹാതുരതം മനസ്സിൽ വന്നു നിറയുകയായി- ഇതു എടക്കൽ ഗുഹയാണ്. ഈ വരകളിലൂടെ ഗുഹാർത്ഥങ്ങളുടെ ചിഹ്നശൃംഖലകളിലൂടെയും കൈകൾക്കുമായ ചിത്രരൂപവരകളിലൂടെയും അതിന്റെ

പ്രയത്നങ്ങൾ നമ്മോടു മന്ത്രിക്കുന്നതെന്താണ്? നമ്മുടെ സ്വന്തം വിട്ടിലേക്ക് തിരികെ കൊണ്ടുപോകുന്ന, ലോകത്തിലാകെ അവശേഷിക്കുന്ന അപൂർവ്വം വഴികളിലൊന്നാണ് ഈ ഗുഹ. ഗുഹാഭിത്തിയിലെ ഗുഹ വാക്യങ്ങളിലൂടെ, രേഖക

വായിക്കപ്പെടാത്ത ചരിത്രം-1

ളിലൂടെ പൂർവ്വികരുടെ വാക്കും നേറ്റ മനസ്സും വെളിപ്പെട്ടു വരികയാണ്. കത്തിൽ ഉറങ്ങുപോയ ഒരു നിമിശം അനേകം അടരുകളായി വേർപെടുത്തപ്പെട്ടപ്പോൾ പ്രാചീനമായ ഒരു രേഖകളും ജനപഥവും മുന്നിൽ തെളിയുന്നു. കാലത്തിന്റെ ആഴത്തിൽ നി

ന്നുപോലെയോ മറ്റോ ഏതോ മഹത്വമായി നമ്മോടു കാത്തു നിൽക്കുകയാണ് ഈ ഗുഹാചിത്രങ്ങൾ. രചയിതാക്കൾ, ഇതുവരെയും മുമ്പു വരിക എടക്കൽ ഗുഹയിലേക്ക്. 28 വർഷമായി എടക്കൽ മലയുടെ താഴ്വരയിലെ ആയിരക്കോടി ഗ്രാമത്തിൽ താമസിക്കുന്ന എട്ടു മക്കളുടെ അമ്മയായ ചിന്നമ്മയും ആയാസപ്പെട്ടു മല കയറുകയാണ്. നിങ്ങൾ എന്തിനാണ് പോകുന്നതെന്ന് ചോദിച്ചപ്പോൾ അവർക്ക് ഒരു ഉത്തരമില്ലായിരുന്നു. ഗുഹയോടൊരാടിമുഖമണിയാം. വിജ്ഞാപനമല്ലാത്ത അവരെ ഈ പ്രാതനത്തിലും മലകളിലേക്ക് ആകർഷിച്ചുകൊണ്ടു പോകുന്നത്? തിരിച്ചു വരുമ്പോൾ അവർക്കു മനസ്സിലായെന്നു മില്ല. എന്തോ ശേഷപ്പെട്ട ചിത്രങ്ങളാണെന്ന് കേട്ടു പോയതു. അതുതന്നെ. പോയിട്ടു ചിത്രങ്ങൾ പാഞ്ഞുയരുന്നു. എടക്കൽ ഗുഹയിലേക്ക് ഞങ്ങളുടെ

യായി സന്ദർശക പ്രവാഹമാണ്. വല്ലപ്പോഴുമെത്തുന്ന പിക്നിക്ക് സംഘങ്ങളും അപൂർവ്വമായെത്തുന്ന ചരിത്രതല്പരരും മാത്രമായിരുന്ന എടക്കലിലെ സന്ദർശകർ, ഇപ്പോൾ നിത്യനയനേനാണ്. ആറുകക്കുടിനാളുകളെത്തുന്നു. വിഭാഗീയതകളും ചരിത്ര തല്പരരും മാത്രമല്ല, തൊഴിലാളികളും സാധാരണക്കാരുടെയും കട്ടികളും പലപ്പോൾ ഒരു ദിവസത്തോളം കാണാൻ പോകുന്നതുപോലെയോ ഒരനുഷ്ഠാന കർമ്മം നിർവ്വഹിക്കുന്നതുപോലെയോ എടക്കൽ മല കയറുന്നു. ചിത്രങ്ങൾക്ക് മുമ്പിൽ നിൽക്കുമ്പോൾ നിൽക്കുന്ന തോട്ടം തൊഴിലാളികളായ കമാരൻ, കനാസ്സി മാത്തിൽ നിന്ന് ഒരു ദിവസം മോഷ്ടിച്ചു വന്ന മാരിയാൻ, യൂണിവേഴ്സിറ്റി വിഭാഗീയമായി ശ്രദ്ധകേന്ദ്രം, അമ്പലവയൽ തൃളിലെ മൂന്നാം ക്ലാസ് വിഭാഗീയമായി യായ ബിനു, ഫോട്ടോഗ്രാഫർ രാജൻ, ശേഷം 8-ാം പേജിൽ കൊല്ലം 1

വായിക്കപ്പെടാത്ത ചരിത്രം

ഒന്നാം പേജിൽ നിന്നും തുടർച്ച എറണാകുളത്തുനിന്ന് വന്ന ഫെമിനിസ്റ്റായ ഗിരിജ, കൂലിപ്പണിക്കാരികളായ തങ്കമ്മയും വത്സലയും, ജർണലിസ്റ്റായ സുനർ, കൈക്കെത്തിനെയുമേന്തി ഭാരയോടൊപ്പം വന്ന നിരക്ഷരനായ ചായക്കടക്കാരൻ നാരായണൻ- ഇങ്ങനെ എത്രയോ പേർ. ചരിത്രവും പുരാവസ്തു ചരിത്രവും അറിയാവുന്നവർക്കും അതൊന്നും അറിയാത്തവർക്കും ഒരു കാര്യം പറയാനാണു്. വരും തലമുറകൾക്കായി നാം കാത്ത സൂക്ഷിക്കേണ്ട ഒരുമൂല സ്മാരകമാണിതു്.

എന്താണ് എടക്കൽ ഗുഹ?

സുൽത്താൻ ബത്തേരിയിൽ നിന്ന് 14 കിലോമീറ്റർ അകലെയുള്ള അമ്പലവേലി ചിനട്ടത്തെ അമ്പുകത്തിമലയുടെ മൂന്നാമത്തെ തട്ടിലാണ് ലോകപ്രസിദ്ധമായ എടക്കൽ ഗുഹ. തന്നിരപ്പിൽ, നിന്ന് 1200 മീറ്റർ ഉയരത്തിലുള്ള ഗുഹയിലേക്ക് കയറിച്ചെല്ലുക എളുപ്പമല്ല. 1894-ൽ അന്നത്തെ മലബാർ ജില്ലാ പൊലീസ് സൂപ്രണ്ടായിരുന്ന ഫോസെറ്റാണ് എടക്കൽ ഗുഹയിലെ പുരാലിഖിതങ്ങളും കൊത്തു ചിത്രങ്ങളും ആദ്യമായി കണ്ടെത്തിയതു്. 1896 വരെയുള്ള കാലത്തു് നിരവധി തവണ ഗുഹ സന്ദർശിച്ചു് ചിത്രങ്ങളെപ്പറ്റി ഫോസെറ്റു് വിശദമായ പഠനം നടത്തി. നവീന ശിലായുഗ കാലത്തു് കൊത്തപ്പെട്ടതെന്ന് കരുതപ്പെടുന്ന ഈ ചിത്രങ്ങൾ പുരാതന ലോക കലയുടെതായി ലോകത്തിൽ ഇന്നവശേഷിക്കുന്ന വിരലിലെണ്ണാവുന്ന മാതൃകകളിൽ ഒന്നാണ്. ചായം കൊണ്ടു് വരച്ച ഗുഹാചിത്രങ്ങൾ ഏറെയുണ്ടു്. എന്നാൽ പാറയിലെ കൊത്തിയ ചിത്രങ്ങൾ ഇന്ത്യയിൽ തന്നെ മൂന്നെണ്ണമേയുള്ളൂ. അതിൽ ഏറ്റവും പ്രധാനപ്പെട്ടതു ഏഴുതലോരണന്നാണ് ലോകപ്രസിദ്ധമായ പുരാവസ്തു പണ്ഡിതർ രേഖപ്പെടുത്തിയിട്ടുണ്ടു്.

ബി.സി. 700-ന് മുമ്പാണ് ഈ ചിത്രങ്ങൾ കൊത്തിവെച്ചുപെട്ടതെന്ന് അനുമാനിക്കപ്പെടുന്നു. എടയ്ക്കൽ ഗുഹാഭിത്തിയിൽ കണ്ട അമ്പും വില്ലും ഏന്തിയ പോരാളിയുടെ രൂപത്തോടു സാദൃശ്യമുള്ള ഒന്ന് ഇറാഖിലെ സുസയിൽ ഉദ്ഭവനം ചെയ്യപ്പെട്ട മൺപാത്രങ്ങളിൽ കണ്ടെത്തിയിട്ടുണ്ടെന്നും ഇതു് എടക്കലിന്റെ ദേശാന്തരീയ പ്രസക്തിയിലേക്കാണ് ചൂണ്ടുന്നതെന്നും പുരാവസ്തു പണ്ഡിതർ അഭിപ്രായപ്പെട്ടിട്ടുണ്ടു്.

പുരാതന ലിപികളും മാന്ത്രിക ചിഹ്നങ്ങളും സൂര്യ പ്രതീകങ്ങളും, അപൂർവ്വമായ കരവിരുതോടെ രേഖപ്പെടുത്തിയ മനുഷ്യ രൂപങ്ങളും ഇവിടെ കാണാനാണു്. ലിപി നിരകൾ ചിത്രങ്ങളോളം തന്നെ പഴക്കമേറിയവയല്ലെന്നും പല കാലത്തായി രേഖപ്പെടുത്തിയവയാണെന്നും കരുതുന്നു. അശോകന്റെ കാലത്തു് പ്രചരിച്ചിരുന്ന ലിപിയുടെ ഒരു അവാന്തര രൂപമാണു് എടക്കൽ ലിപി നിരകളിലുള്ളതെന്നാണു് പ്രൊഫ. ലിഗരി പറയുന്നതു്. സംസ്കൃതത്തിൽ കാണുന്നതും വളരെ വൈകി കൊത്തപ്പെട്ടതുമായ ലിപി നിര വായിക്കാൻ ശ്രമിച്ച പ്രൊഫ. ഹൾട്ട്സ് പറയുന്നതു് അവയിലൊന്നു് ശ്രീവിഷ്ണുശർമ്മന്റെ വംശപ്രചാരകന്റെ ലിഖിതമെന്നു് വായിക്കാമെന്നാണു്.

എടക്കൽ ഗുഹാചിത്രങ്ങളിൽ മനുഷ്യ രൂപങ്ങളോടൊപ്പം മൃഗങ്ങളും പ്രതാപ്യപ്പെടുന്നു. കൈകൾ ഉയർത്തി ഏതോ അനുഷ്ഠാനത്തിൽ മുഴുകി നിൽക്കുന്ന കിരീടധാരികളായ പുരുഷന്മാരും സ്ത്രീകളും, ആന, പുലി, വേട്ടപ്പട്ടി തുടങ്ങിയ മൃഗങ്ങളും മാന്ത്രിക ചിഹ്നങ്ങളുമാണു് രണ്ടു് വൻ ഭിത്തികളിൽ നിറയെ ആലേഖനം ചെയ്തിട്ടുള്ളതു്. മനുഷ്യ രൂപങ്ങൾ കാണുന്നതിനാൽ ഇതു് നവീന ശിലായുഗ കാലത്തേതാണെന്നു് കരുതാനുമാണു് പണ്ഡിതർ പറയുന്നതു്. പാറയിൽ കല്ലുളികൊണ്ടു് ചുവണ്ടിവരച്ച ചിത്രങ്ങളാണിവ. ഇന്ത്യയിൽ കണ്ടുപിടിക്കുന്നതിനു് മുമ്പാണു് ഇവ രചിക്കപ്പെട്ടതു്. ആസ്ത്രലോയ്ഡ് വർഗ്ഗക്കാരായ മുള്ളുവകുറുമ്പരുടെ പൂർവ്വികരായിരുന്നു എടക്കൽ ഗുഹാചിത്രങ്ങൾ കൊത്തിയതെന്നു് എടക്കലിനെപ്പറ്റി പഠനം നടത്തിയവരെല്ലാം ഊഹിക്കുന്നു. ലിപി നിരകൾ ക്രിസ്തുവിനു് മുമ്പു് മൂന്നാം നൂറ്റാണ്ടിലേതാണെന്നു് പ്രൊഫ. ബുളർ അഭിപ്രായപ്പെടുന്നു.

എടക്കൽ ഗുഹാചിത്രങ്ങളെ കുറിച്ച് എ. ശ്രീധര മേനോന്റെ 'കേരള ചരിത്രത്തിലും (പേജ് 73) എ സർവ്വേ ഓഫ് കേരള ഹിസ്റ്ററി എന്ന പുസ്തകത്തിലുമുള്ള പരാമർശങ്ങളിൽ ഒരു വലിയ പിശകു കാണാനാണു്. എടക്കൽ ഗുഹ ഒരു മനുഷ്യ

നിർമ്മിത ഗുഹയാണെന്ന തെറ്റിദ്ധാരണയാണു് ശ്രീധരമേനോനുള്ളതു്. മഹാശിലാസംസ്കാര കാലത്തെ ശവസംസ്കാരത്തിനു പയോഗിച്ചിരുന്ന ഗുഹയാണിതെന്ന തെറ്റിദ്ധാരണയാണു് അദ്ദേഹത്തിനുള്ളതെന്നു് തോന്നുന്നു. വാസ്തുപതിലതു് പ്രകൃതിദത്തമായ ഗുഹയാണു്. മതാധിഷ്ഠിതമായ ഏതോ അനുഷ്ഠാന കർമ്മത്തിനായി ഉപയോഗിച്ചിരുന്ന മാന്ത്രിക വേദിയായിരുന്നു ഇടക്കൽ ഗുഹ. ഈ ഗുഹയെപ്പറ്റി ഏറ്റവും ഒടുവിൽ, മൂന്നു വർഷം മുമ്പു് പഠനം നടത്തിയ സിറ്റി സർവ്വേക്കാരനായ ഇ. ഒ. ടിൽനർ നൽകുന്ന സൂചനയും ഇതാണു്. എടക്കൽ പരിസരത്തിൽ ജീവിച്ചിരുന്ന സംസ്കാര സമ്പന്നമായ ഒരു ജനപഥത്തിന്റെ ശോക്തൃമൂലനോ രാജാവോ ആയ വാഴ്ത്തികളുടെ വാസസ്ഥലമാണിതെന്നു് ടിൽനർ പറയുന്നു. അവരുടെ അനുഷ്ഠാന കർമ്മങ്ങളുടെ വേദിയായും ഇതുപയോഗിച്ചിട്ടുണ്ടാവാം. ഇപ്പോൾ, നൂറ്റാണ്ടുകൾക്കു് ശേഷം ഈ ചിത്രങ്ങൾ കാണുമ്പോൾ ഒരു സഹയാരണക്കാരനു് പോലും അവിടം ഒരു അനുഷ്ഠാന വേദിയായിരുന്നുവെന്നു് തോന്നിപ്പോകും (ചിത്രം കാണുക).

കേരള പരാമ്പര്യ സഭയ്ക്ക് അയ്യപ്പൻ നിർദ്ദേശ
 പ്രകാരം ~~നിർദ്ദേശിച്ചിരുന്ന~~ കടൽ ൧൩൦
 സന്ദർശനത്തിന് വേണ്ടി നിശ്ചയിത
 ചെയ്ത രൂപ്യം ൧൦൦൦൦൦൦ കടൽ ൧൩൦
 സന്ദർശന സമിതിയുടെ ദൈവസമുദായ
 നഗരം കടലിൽ താഴെ
 ൧൩൦ സന്ദർശന സമിതിയുടെ വേണ്ടി ദൈവ
 വിനയം തന്നെ കേരള ദിവസം
 10 മണിക്ക് കൂടി ചുട്ടെടുത്ത
 കിട്ടുന്നു.

വിചാരിത വേണ്ട

അയ്യപ്പൻ

9-3-87 അയ്യപ്പൻ സമിതി
 അയ്യപ്പൻ സമിതി
 കേരള പരാമ്പര്യ സഭയ്ക്ക്
 കടൽ ൧൩൦ സന്ദർശന സമിതി
 അയ്യപ്പൻ സമിതി

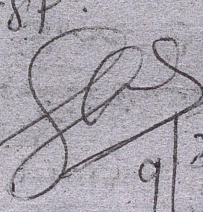
Received on 9/3/87
 Key

 9/3/87

ചരിത്രമ്യൂസിയത്തോടു അവഗണന

അമ്പലവയൽ: ചരിത്രസ്മാരകങ്ങളോടും സാംസ്കാരിക മൂല്യങ്ങളോടും സർക്കാർ അവഗണന തുടരുകയാണെന്നുള്ളതിന് ഉദാഹരണമാണ് അമ്പലവയലിൽ സ്ഥാപിക്കാനുദ്ദേശിക്കുന്ന ചരിത്രമ്യൂസിയം.

ഫണ്ടില്ലെന്ന കാരണത്താൽ മ്യൂസിയത്തിന്റെ നിർമ്മാണം സ്തംഭിച്ചിരിക്കുന്നു. അമ്പലവയൽ ബസ്സ് സ്റ്റോപ്പിനടുത്ത് പഴയ വില്ലേജ് ഓഫീസ് പ്രവർത്തിച്ചിരുന്ന കെട്ടിടത്തിലാണ് മ്യൂസിയം സ്ഥാപിക്കുന്നത്. മ്യൂസിയം എന്ന പ്രാബല്യത്തിൽ വരും എന്ന ചിന്തയിലാണ് ചരിത്രസ്നേഹികൾ.

മനുഷ്യസംസ്കാരത്തിന്റെ പ്രാചീന രേഖയായി ലോകത്ത് അവശേഷിക്കുന്ന അപൂർവ്വം ചില സ്മാരകങ്ങളിലൊന്നാണ് എടക്കൽ ഗൃഹം. ഗൃഹയിലെ ശിലാചിത്രങ്ങളും പരിസരങ്ങളിൽ ചിത്രീകരിക്കുന്ന അസംഖ്യം ചരിത്രാവശിഷ്ടങ്ങളും സംരക്ഷിക്കുന്നതിൽ പ്രവർത്തനങ്ങൾ പലതും നടന്നു. അതിന്റെ ഫലമായി രാഷ്ട്രീയ സാമൂഹ്യ സാംസ്കാരിക മണ്ഡലങ്ങളിൽ ഒട്ടേറെ വാദവിവാദങ്ങളുണ്ടായി. എങ്കിലും എടക്കൽ ഗൃഹത്തോടും ചരിത്രാവശിഷ്ടങ്ങളോടും ചരിത്രമ്യൂസിയത്തോടും സർക്കാർ അലംഭാവം കാണിക്കുന്നു.

എടക്കൽ ഗൃഹ സംരക്ഷിക്കുന്നതിന് ആർക്കിയോളജി വകുപ്പ് ഇന്റുവെൻഷൻ യാത്രാരു ശുഷ്കാന്തിയും കാണിച്ചിട്ടില്ല. ഗൃഹസംരക്ഷണ സമിതിയുടെ പ്രവർത്തനഫലമായി ഗൃഹക്ക് ഭീഷണിയായ ക്വാറി നിറുത്തൽ ചെയ്യുകയും ഗൃഹക്ക് സുരക്ഷിതമായ ഗേറ്റ് സ്ഥാപിച്ച് വാച്ചറെ നിറുത്തുകയും ചെയ്തു.

ഇപ്പോൾ ഡിപ്പാർട്ട്മെന്റ് മുഖേനയാണ് വാച്ചറെ നിറുത്തിയിട്ടുള്ളത്. രാവിലെ ഒമ്പത് മണി മുതൽ വൈകീട്ട് അഞ്ച് മണി വരെ കാവൽ നില്ക്കുന്നയാൾക്ക് ദിവസം ഏഴ് രൂപയാണ് വേതനം.

എടക്കൽ ഗൃഹയെ സംബന്ധിച്ച് പറയുമ്പോൾ വിസ്മരിക്കാനാവാത്ത വ്യക്തികളിൽ പ്രഥമസ്ഥാനം മുൻ വയനാട് ജില്ലാ കലക്ടർ രവീന്ദ്രൻ തമ്പിക്കാണ്. അദ്ദേഹമിന്നും വയനാട് കലക്ടറായിട്ടുണ്ടായിരുന്നെങ്കിൽ ചരിത്ര മ്യൂസിയം തുറന്ന് പ്രവർത്തിക്കുമായിരുന്നു എന്ന് നിശ്ചയിക്കുന്നതിലാണ് ചരിത്രസ്നേഹികൾ. പ്രതിഷേധങ്ങളും ഭീഷണികളും ഒടുവിൽ സ്ഥലംമാറ്റവും വരുമ്പതുവരെ അചഞ്ചലനായി നിലകൊണ്ട വ്യക്തിയായിരുന്ന രവീന്ദ്രൻ തമ്പി താൻ തുടങ്ങിവെച്ച ദൗത്യം നിറവേറ്റണമെന്ന നിശ്ചയദാർഢ്യത്തിൽ പകുതിയിലേറെ വിജയിച്ചു. അവസാനം അദ്ദേഹത്തെ പരാജയപ്പെടുത്തി.

എടക്കൽ ഗൃഹ സംരക്ഷിക്കുന്നതിനോ സമീപപ്രദേശങ്ങളിൽ പ്രകൃതിരമണീയത വളർത്താനോ ഉള്ള സംവിധാനങ്ങളൊന്നും ഇപ്പോൾ നടക്കുന്നില്ല. ചരിത്രവീരോധികൾ നശിപ്പിച്ച ലിപികൾ നന്നാക്കുമെന്ന് വാശാനം ഉണ്ടായിരുന്നെങ്കിലും നടപടികളൊന്നും എടുത്തുകാണുന്നില്ല. ടൂറിസ്റ്റുകളെ ആകർഷിക്കണമെങ്കിൽ ഇനിയും ആർക്കിയോളജി വകുപ്പ് ശ്രദ്ധചെലുത്തേണ്ടതുണ്ട്.

1987 മാർച്ച് 28 വെള്ളി

എടയ്ക്കൽ ഗൃഹ അടച്ചുപൂട്ടി ഉദ്യോഗസ്ഥൻ സ്ഥലംവിട്ടു

കൽപ്പന: ചരിത്ര സ്മാരകമായ എടയ്ക്കൽ ഗൃഹയുടെ കവാടം പൂട്ടി താക്കോലുമായി പുരാവസ്തു വകുപ്പ് ഉദ്യോഗസ്ഥൻ സ്ഥലം വിട്ടു.

പുരാവസ്തു വകുപ്പ് ദിവസക്കൂലിക്ക് ഏർപ്പെടുത്തിയിരുന്ന കാവൽക്കാരനെയും പറഞ്ഞയച്ചിട്ടാണ് ഈ മാസം 17-നു ഗൃഹയുടെ കസേരയായ സ്ഥലംവിട്ടത്. ഗൃഹ സന്ദർശിക്കാൻ കേരളത്തിൻ്റെ അകത്തും പുറത്തും നിന്നുമാറിവരുന്ന ചരിത്ര സ്മേഹികളും ചരിത്ര വിദ്യാർത്ഥികളും കൂത്തനെ

സ്വന്തം ലേഖകൻ

കിടക്കുന്ന അമ്പുകുത്തിമല ഒന്നര കിലോമീറ്ററോളം കയറി മുകളിലെത്തുമ്പോൾ അടച്ചിട്ടുള്ള കവാടമാണിപ്പോൾ കാണുന്നത്.

സംസ്ഥാന പുരാവസ്തു വകുപ്പ് എടയ്ക്കൽ ഗൃഹ ചരിത്ര സ്മാരകമായി ഏറ്റെടുത്ത ശേഷം കഴിഞ്ഞ മാർച്ച് ഒമ്പതിനാണ് തുറന്നിട്ടുറ രാജകൊട്ടാരത്തിലെ ഗ്യാലറി അസിസ്റ്റന്ററീന കസേരയായി നിയമിച്ചത്. തുടർന്ന് ഏഴു രൂപ ദിവസ

ക്കൂലിക്ക് ഒരു കാവൽക്കാരനെയും നിയമിച്ചു.

കാവൽക്കാരനു രണ്ടു മാസത്തെ കൂലിയെ ഇതുവരെ കൊടുത്തിട്ടുള്ളു. ബാക്കി അഞ്ചു മാസത്തെ കൂലി കിട്ടാതിരിക്കുകയാണ് പുരാവസ്തു വകുപ്പ്. ഉദ്യോഗസ്ഥൻ കാവൽക്കാരനോട് താക്കോൽ വാങ്ങിയ ശേഷം ഗൃഹ പൂട്ടി സ്ഥലം വിട്ടു.

ലാഭത്തിൻ്റെ സാംസ്കാരിക ചരിത്രത്തിലേക്ക് വെളിച്ചംവീശു

ന്ന അപൂർവ്വം ഗൃഹ ചിത്രങ്ങളുള്ള എടയ്ക്കൽ ചരിത്ര സ്മേഹികളും പ്രശസ്ത ചരിത്രകാരൻമാരും നടത്തിയ പ്രക്രമങ്ങളെക്കുറിച്ചു ശ്രദ്ധേയമാണ് പുരാവസ്തു വകുപ്പ് ഏറ്റെടുക്കുന്നത്. സംരക്ഷണ സമിതി നാട്ടുകാരിൽനിന്നു സംഭാവന പിരിച്ചു ഗൃഹയ്ക്ക് ഇരുമ്പു കവാടം ഏർപ്പെടുത്തി.

ഗൃഹ സംരക്ഷിക്കാൻ പുരാവസ്തു വകുപ്പിനു താൽപ്പര്യമില്ലെങ്കിൽ നാട്ടുകാർ പിരിവെടുത്തു സ്ഥാപിച്ച ഗേറ്റിൻ്റെ താക്കോൽ ലെങ്കിലും തിരികെ നൽകണമെന്നു സമിതി ആവശ്യപ്പെട്ടു.

കേരളകൃഷി

Published from Trivandrum & Calicut കോഴിക്കോട് 1987 സെപ്റ്റംബർ 11 വെള്ളി വില 90 പൈസ പേജ് 8

എടയ്ക്കൽഗൃഹ നശിപ്പിക്കാൻ ഗൂഢ നീക്കം

അമ്പലവയൽ, സെപ്റ്റം. 10 ആഗസ്റ്റ് തീയതി മുതൽ പുരാവസ്തു വകുപ്പിൻ്റെ ഗൃഹക്ക് സംരക്ഷണം പിൻവലിച്ചു നൽകിയതുടർന്ന് ഗൃഹക്ക് സംരക്ഷണ നികാൽ ഏർപ്പെടുത്തിപ്പോരുന്നതിൽ കഴിഞ്ഞ ഞായറാഴ്ച രാവിലെ 10.30 നോടടുത്തു മുളളകമ്പി അഴിമതിയും ഏതാനും ചിത്രങ്ങൾക്കു മുകളിലും കല്ലുകൊണ്ടും ചോക്കകൊണ്ടും കഴുതിയതായും കോറി വരച്ചതായും പൂട്ടിയതായി എടയ്ക്കൽ ഗൃഹ സ്മേഹ സമിതി കൺവീനർ തോമസ്, കലക്ടർ, ജി.പി.പൊലീസ്, പുരാവസ്തു വകുപ്പ് ഡയറക്ടർ, സി.പി.സി. ഇൻസ്പെക്ടർ, അമ്പലവയൽ സബ് ഇൻസ്പെക്ടർ, വർക്ക് പരാതി നൽകി. ഇതു ഗൃഹക്ക് കാവൽ നിൽക്കുന്നവർക്കിടയിൽ ഗൃഹ സംരക്ഷണ കൺവീനർ അഴിച്ചിട്ടുള്ള കമ്പി താക്കോൽ ശ്രമിക്കുന്നതിനിടയിൽ

ഒരു സംഘം സന്ദർശകർ അദ്ദേഹത്തെ കൈയേറ്റും ചെമ്പ്രൻ മുതിർന്നതായും പരാതിയുണ്ടു്. മറ്റൊരു സംഘം സന്ദർശകർ എത്തിപ്പെട്ടതിനാലാണ് അദ്ദേഹം രക്ഷപ്പെട്ടത്. എടയ്ക്കൽ ഗൃഹയിലേക്കുള്ള സന്ദർശകരുടെ യാത്ര മാറ്റിവെക്കണമെന്ന സമിതി അഭ്യർത്ഥിച്ചിട്ടു് നൂറുകണക്കിനാളുകൾ ഗൃഹയിൽ എത്തിക്കൊണ്ടിരിക്കുന്നു. ഗൃഹചിത്രങ്ങൾ കാണുന്നതിനുള്ള സംവി

ധാനമുണ്ടാക്കുന്നതുവരെ ഇവിടങ്ങളെ യാത്ര ഒഴിവാക്കണമെന്ന സന്ദർശകരോടു് ഒരിക്കൽ കൂടി സമിതി അഭ്യർത്ഥിച്ചിരിക്കുകയാണ്. എടയ്ക്കൽ ഗൃഹ സംരക്ഷണത്തിനും സന്ദർശകർക്ക് കാണാനുള്ള സൗകര്യമുണ്ടാക്കുവാൻ അടിയന്തര നടപടികൾ ഉണ്ടാവണമെന്ന സമിതി കൺവീനർ തോമസ്, അമ്പലവയൽ അധികൃതർക്ക് അയച്ച നിവേദനത്തിൽ ആവശ്യപ്പെട്ടിരിക്കുകയാണ്.

മലയാള മനോരമ CMT

1987 സെപ്റ്റംബർ 8 ചൊവ്വ 3 W

എടക്കൽ ഗുഹ തുറക്കണം

അമ്പലവയൽ: എടക്കൽ ഗുഹ സംരക്ഷണത്തിനും സന്ദർശകർക്കു ഗുഹ കാണാനുള്ള സൗകര്യമുണ്ടാക്കുന്നതിനും അടിയന്തര നടപടികളുണ്ടാവണമെന്ന സമിതി കൺവീനർ തോമസ് അമ്പലവയൽ ജില്ലാ കലക്ടർക്ക് നൽകിയ നിവേദനത്തിൽ ആവശ്യപ്പെട്ടു.

1987 സെപ്റ്റംബർ 18

എടയ്ക്കൽ ഗുഹ വീണ്ടും തുറന്നു

കല്ലറ: എടയ്ക്കൽ ഗുഹ വീണ്ടും തുറന്നു. പുരാവസ്തു വകുപ്പ് ഉദ്യോഗസ്ഥൻ അടച്ചുപൂട്ടിയിട്ട് സ്ഥലംവിട്ട ശേഷം ഒരു മാസത്തോളമായി അടഞ്ഞുകിടക്കുകയായിരുന്ന ഗുഹയ്ക്ക് പുതിയ കാവൽക്കാരനെയും ഏർപ്പെടുത്തി.

സാംസ്കാരിക വകുപ്പിന്റെ നിർദ്ദേശത്തെ തുടർന്നു ജില്ലാ കലക്ടർ കെ. സേതുമാധവനാണ് ഗുഹ തുറക്കുന്നതിനു നടപടിയെടുത്തത്. ഗുഹ സംരക്ഷിക്കാനുള്ള ക്രമീകരണങ്ങളും കർക്കശമാക്കിയിട്ടുണ്ട്. ഇനി രാവിലെ ഒൻപതു മണി മുതൽ വൈകിട്ട് അഞ്ചു മണിവരെയുള്ള പ്രവൃത്തി സമയത്തല്ലാതെ ഗുഹാപരിസരത്തു സംശയകരമായ സാഹചര്യത്തിൽ കാണുന്നവർക്കെതിരെ കർശന നടപടികളെടുക്കും. ഗുഹ സംരക്ഷിക്കുന്നതിനു സ്ഥിരം സംവിധാനമുണ്ടാകണമെന്ന ഗുഹാ സംരക്ഷണ സമിതി കൺവീനർ തോമസ് അമ്പലവയൽ അഭ്യർത്ഥിച്ചു.

എടക്കൽ ഗുഹ സർക്കാർ സംരക്ഷിക്കണം

കോഴിക്കോട്: വയനാട്ടിൽ അമ്പലവലിന്നടുത്തുള്ള എടക്കൽ ഗുഹയും അതിലെ ചരിത്രാതീത സ്മാരകങ്ങളായ ചിത്രങ്ങളും ലിഖിതങ്ങളും അടിയന്തരമായി സർക്കാറിന്റെ സംരക്ഷണത്തിൽ കൊണ്ടുവരണമെന്ന എം.പി. വിനോദകുമാർ എം.എൽ.എ.യും കലക്ടർ സർവ്വകലാശാലാ ചരിത്രവിഭാഗത്തിലെ ഡോ. എം.ജി.എസ്. നാരായണൻ, ഡോ. കെ.കെ.എൻ. കുറുപ്പ്, ഡോ. എം.ആർ.രാഘവവാര്യർ, ചരിത്രകാരനായ ഡോ. രാജൻഗുരുക്കുറുപ്പ് എന്നിവർ ഒരു സംയുക്ത പ്രസ്താവത്തിൽ ആവശ്യപ്പെട്ടു.

പുരാവസ്തു വകുപ്പിന്റെ കുറ്റകരമായ അനാസ്ഥമൂലം ഇടക്കാലത്ത് അവിടെ ഉണ്ടായിരുന്ന കാവൽക്കാരും സ്ഥലം വിട്ടിരിക്കുകയാണ്. സന്ദർശകർക്ക് താന്തോന്നിത്തം കാണിക്കാനും ഗുഹാചിത്രങ്ങൾക്കും ലിഖിതങ്ങൾക്കും നാശനഷ്ടം വരുത്താനും വളരെ സൗകര്യമുണ്ടിപ്പോയെന്നും ഇന്ത്യയിലെത്തന്നെ അമൂല്യമായ ഈ ചരിത്രാതീത സ്മാരകം അവഗണിക്കപ്പെടുന്നതും അക്ഷരവിദ്യയിലും സംസ്കാരത്തിലും മുൻപന്തിയിൽ നിൽക്കുന്നു എന്നവകാശപ്പെടുന്ന കേരളത്തിനാകമാനം അപമാനകരമാണെന്നും പ്രസ്താവത്തിൽ ചൂണ്ടിക്കാട്ടുന്നു. സന്ദർശകർക്കുവേണ്ട സൗകര്യങ്ങൾ ഏർപ്പെടുത്താനും സാമൂഹ്യ വിരുദ്ധരുടെ ചെമ്പികളിൽ നിന്ന് ഗുഹാചിത്രങ്ങളെ കാത്തുസൂക്ഷിക്കാനും അടിയന്തര നടപടിവേണം. അടുത്ത കാലത്ത് ചിലർ ഗുഹയിൽ കമ്പിവേലി മുറിച്ചു കടന്ന് കാട്ടിക്കൂട്ടിയ ദ്രോഹപ്രവൃത്തികളെ ചരിത്രകാരന്മാർ അപലപിച്ചു. ഇത്തരം കാര്യങ്ങൾ ആവർത്തിക്കുന്നതും തടയണം.

വെല്ലൂർ നവംബർ 21 തിങ്കൾ

എടക്കൽ ഗുഹ തുറന്നു

അമ്പലവയൽ: സാംസ്കാരികത്തിന്റെ പൊതുജനസമയങ്ങളായ എടക്കൽ ഗുഹ വീണ്ടും സന്ദർശകർക്ക് തുറന്നുകൊടുത്തു. സാംസ്കാരിക വകുപ്പിന്റെ നിർദ്ദേശാനുസരണം ജില്ലാ കലക്ടറുടെ ഉത്തരവനുസരിച്ചാണ് ഗുഹ തുറന്നു കൊടുക്കുന്നത്. ഗുഹക്ക് പുതിയ കാവൽക്കാരനെ നിയമിച്ചിട്ടുണ്ട്.

കസ്റ്റോഡിയൻ ചന്ദ്രശേഖരൻ നായർ തൃപ്പൂണിത്തുറ രാജകൊട്ടാരത്തിലേക്ക് സ്ഥലം മാറിപ്പോയതിനെ തുടർന്നാണ് ഗുഹ അടച്ചുപൂട്ടിയത്.

ഗുഹയുടെ സംരക്ഷണം കാര്യക്ഷമമാക്കുന്നുണ്ട്. കൂടാതെ 1968-ലെ പുരാവസ്തു സ്മാരക അവശിഷ്ട നിയമമനുസരിച്ച് ഗുഹയിൽ അതിക്രമിച്ചു കടക്കുകയും, സ്മാരകം വികൃതമാക്കുകയും ചെയ്യുന്നവർക്ക് മൂന്ന് മാസം തടവോ, 5,000 രൂപ പിഴയോ രണ്ടും കൂടിയോ ശിക്ഷ വിധിക്കാനുള്ള ജില്ലാ കലക്ടറുടെ അധികാരം പുർവാധികം ശക്തമാക്കും.

രാവിലെ 9 മണി മുതൽ വൈകിട്ട് 5 മണി വരെയാണ് സന്ദർശക സമയം. പ്രവർത്തന സമയമല്ലാത്തപ്പോൾ ഗുഹാ പരിസരത്ത് സംശയകരമായ നിലയിൽ കാണപ്പെടുന്നവർക്കെതിരെ നടപടിയെടുക്കും.

മാധ്യമം

1988 ഒക്ടോബർ 10 തിങ്കൾ C3

എടക്കൽ ഗുഹാ ചിത്രങ്ങൾ സംരക്ഷിക്കണം

കൽപ്പറ്റ: ലോക പ്രസിദ്ധവും അമൂല്യ ശില്പ സമ്പത്തുമായ എടക്കൽഗുഹാ ചിത്രങ്ങൾ വേണ്ടത്ര സംരക്ഷണമില്ലാതെ നശിച്ചുകൊണ്ടിരിക്കുന്നു. മുൻ സർക്കാരിന്റെ കാലത്ത് നിർമ്മിച്ച ഒരു ഗുഹാ കാവൽക്കാരനും എടക്കൽഗുഹാ സംരക്ഷണ സമിതി രൂപീകരിച്ച താൽക്കാലിക ഗെയ്റ്റും മാത്രമാണ് ഇന്നും ഗുഹാ സംരക്ഷണത്തിനുള്ളത്. ഒരു പാറാവുകാരന്റെ ഏതാനും ദിവസം നേരത്തെ കാവൽ മാത്രം മാത്രമല്ല ചരിത്ര സങ്കേതത്തിന്റെ സുരക്ഷയ്ക്കായി പര്യാപ്തമല്ലെന്ന് ചരിത്ര

സ്വന്തം ലേഖകൻ

ത്രസ്നേഹികൾ ചൂണ്ടിക്കാണിക്കുന്നു. പാറാവുകാരന്റെ ഡ്യൂട്ടി സമയം കഴിഞ്ഞാൽ ബാക്കി സമയവും ഒഴിവു ദിവസങ്ങളും എടക്കൽ ഗുഹ സാമൂഹിക വിരുദ്ധരുടെ താവളമായി മാറുകയാണ്. എടക്കൽ ഗുഹ ഇപ്പോഴും നശിച്ചുകൊണ്ടിരിക്കുന്നതിൽ എടക്കൽ ഗുഹാ സംരക്ഷണ സമിതി ഉൽക്കണ്ഠ രേഖപ്പെടുത്തി. എടക്കൽ ഗുഹാ സംരക്ഷണ സമിതിയുടെ പ്രക്ഷോഭഫലമായി കരുണാകര സർക്കാർ നിയോഗിച്ച രണ്ട് വിദഗ്ധ

കമ്മിറ്റികൾ ഗുഹാ സംരക്ഷണത്തിന്റെ പ്രാധാന്യവും ആവശ്യകതയും അന്നത്തെ സർക്കാരിന്റെ ശ്രദ്ധയിൽപ്പെടുത്തി. ഗുഹക്ക് ശക്തമായ ഗെയ്റ്റും ചിത്രങ്ങൾ സന്ദർശകർ തൊട്ടു നാശമാക്കാത്ത വിധത്തിൽ- ചിത്ര ചുമരുകൾക്ക് മുമ്പിൽ ചങ്ങല ഇടുക, കാവലിന് കൂടുതൽ ആളുകളെ നിയമിക്കുക, ഗുഹക്ക് കരുത്തുറ്റ സംരക്ഷണം ഏർപ്പെടുത്തി- ഗുഹയിലേക്ക് റോഡുകൾ നിർമ്മിക്കുക, ഗുഹാ സന്ദർശനം എളുപ്പമാക്കാൻ പ്രയാസമുള്ള സ്ഥലങ്ങളിൽ പടവുകൾ കെട്ടുക തുടങ്ങിയ നിരവധി

നിർദ്ദേശങ്ങൾ രണ്ടു കമ്മീഷനുകളും മുന്നോട്ട് വെച്ചിരുന്നു. എന്നാൽ ഗുഹാചിത്രങ്ങൾ സംരക്ഷിക്കുന്നതിന് യാതൊരു നടപടിയും എടുത്തിട്ടില്ലെന്ന് സംരക്ഷണ സമിതി കൺവീനർ തോമസ് അമ്പലവയൽ കുറ്റപ്പെടുത്തി. എടക്കൽ ഗുഹാ ചിത്രങ്ങളുടെ സംരക്ഷണത്തിന് സർക്കാരിന്റെയും പുരാവസ്തു വകുപ്പിന്റെയും ഭാഗത്തുനിന്ന് ആത്മാർത്ഥമായ നടപടികൾ ഉണ്ടായിരുന്നില്ലെങ്കിൽ വീണ്ടും പ്രക്ഷോഭ പരിപാടികൾ ആരംഭിക്കാൻ സംരക്ഷണ സമിതി തീരുമാനിച്ചിട്ടുണ്ടെന്ന് തോമസ് അറിയിച്ചു.

മ്യൂസിയങ്ങളുടെ പണി നിലച്ചു

കൽപ്പന: ഇന്ത്യയുടെ ചരിത്രഭൂപടത്തിൽ വയനാടിന്റെ സ്മാനം നിർണയിക്കുന്ന അമൂല്യവശിഷ്ടങ്ങൾ സംരക്ഷിക്കപ്പെടാനുള്ള നീക്കം ഇടയ്ക്കുവെച്ചു മുടങ്ങി.

പഴശ്ശിരാജാവിന്റെ ഭൗതിക ശരീരം അടക്കം ചെയ്ത മാനന്തവാടിയിലെ ആശുപത്രിക്കുമുന്നിൽ പണി തുടങ്ങിയ പഴശ്ശി മ്യൂസിയം, അമ്പലവയലിൽ പണി ആരംഭിച്ച ചരിത്ര മ്യൂസിയം എന്നിവയാണ് തുടക്കത്തിൽ തന്നെ മുടങ്ങിയത്. എൻ. ആർ. ഇ. പി. ഫണ്ട് ഉപയോഗിച്ചായിരുന്നു ഈ രണ്ട് ചരിത്രസങ്കേതങ്ങളും നിർമ്മിക്കാൻ ഉദ്ദേശിച്ചിരുന്നത്. കാലിക്കറ്റ് സർവകലാശാലയിലെ ചരിത്രവിഭാഗത്തിന്റെ കൂടി സജീവപങ്കാളിത്തത്തോടെയായിരുന്നു ചരിത്രസ്മാരക നിർമ്മാണത്തിനു തുടക്കം കുറിച്ചത്. ചരിത്രവും ചരിത്രപുരുഷൻമാരും സമൂഹത്തിന്റെയാകെ സമ്പത്താണെന്നും അത് ജനകീയവൽക്കരിക്കണമെന്നും ലക്ഷ്യമിട്ടുകൊണ്ട് ജില്ലാ കലക്ടർ ടി. രവീന്ദ്രൻ തമ്പി മുൻകൈയെടുത്താണ് രണ്ടിന്റേയും നിർമ്മാണം തുടങ്ങിവെച്ചത്. ലോകത്തിലെ തന്നെ അമൂല്യവെച്ചിട്ടുള്ള ചരിത്രസങ്കേതങ്ങളിലൊന്നായ എടയ്ക്കൽ ഗുഹ സംരക്ഷിക്കുന്നതിനും അമ്പലവയൽ വില്ലേജ് ഓഫീസിനോടു ചേർന്നു രണ്ടു ലക്ഷം രൂപ ചെലവിൽ ചരിത്രമ്യൂസിയം നിർമ്മിക്കുന്നതിനുമായിരുന്നു പരിപാടി. ഇതിന്റെ ശിലാസ്മാപനം സാമൂഹ്യവികസനജ്ഞി ശിവദാസമേനോനാണ് നിർവഹിച്ചത്. എൻ. ആർ. ഇ. പി. സ്കെച്ചൽ

സംകീർത്തി ഉൾപ്പെടുത്തി കെട്ടിടങ്ങൾ നിർമ്മിക്കാനായിരുന്നു ഉദ്ദേശ്യം. അമ്പലവയൽ മ്യൂസിയത്തിനു 35,000 ക. ചെലവഴിച്ചു പണി തുടങ്ങിവെച്ചു. ഒന്നരലക്ഷം രൂപ ചെലവ് പ്രതീക്ഷിക്കുന്ന പഴശ്ശി മ്യൂസിയത്തിനായി 15,000 ക. ചെലവാക്കി.

ജില്ലയിൽ പലയിടത്തായി ചിത്രീകരിക്കുന്ന ചരിത്രാവശിഷ്ടങ്ങൾ പ്രമുഖ എപ്പിഗ്രാഫിസ്റ്റും കാലിക്കറ്റ് യൂണിവേഴ്സിറ്റി ചരിത്രഅധ്യപകനുമായ ഡോ. ആർ. രാഘവവാര്യരുടെ സഹായത്തോടെയാണ് ശേഖരിച്ചത്. പ്രമുഖ ചരിത്രകാരൻ കെ. കെ. എൻ. കുറുപ്പ്, കാലിക്കറ്റ് യൂണിവേഴ്സിറ്റി അക്കാദമി സ്റ്റാഫ്, കോളജ് പ്രിൻസിപ്പൽ ഡോ. എ. അച്യുതൻ എന്നിവരും മ്യൂസിയം നിർമ്മാണവുമായി സഹകരിച്ചു.

മ്യൂസിയങ്ങളുടെ നിർമ്മാണം തുടങ്ങിവെച്ച ഉടൻ എൻ. ആർ. ഇ. പി. ഫണ്ട് ഉപയോഗിക്കുന്നത് വിലക്കിടക്കാണ് സർക്കാരിൽനിന്നു നിർദ്ദേശം വന്നു. ഇതിനു മുൻകൈയെടുത്ത ജില്ലാ കലക്ടർക്ക് മുന്തി ശിവദാസമേനോൻ നേരിട്ടു ശാസനയും അയച്ചു.

ശേഖരിച്ച ചരിത്രാവശിഷ്ടങ്ങൾ ജില്ലാ കലക്ടറുടെ വസതിയിലും അമ്പലവയൽ വില്ലേജ് ഓഫീസിലുമായി കിടപ്പാണ്.

വൈദവ വിശ്വാസികളുടെ തെക്കാശി എന്നറിയപ്പെടുന്ന ചരിത്രം ഉറങ്ങുന്ന തിരുനെല്ലി ക്ഷേത്രത്തോടു ചേർന്നുള്ള പാപനാശിനിയിൽ ഒരു ലക്ഷം രൂപ ചെലവിൽ

പടവ് കെട്ടാനുള്ള പരിപാടിയും മ്യൂസിയത്തോടൊപ്പം നിലച്ചിരിക്കുകയാണ്.

8 നോവ - 1973 ജനുവരി - 18

മരാമത്ത് മറ്റൊരു ചരിത്രം

അമ്പലവയൽ: ചരിത്ര മ്യൂസിയത്തിനായി നിർമ്മാണമാരംഭിച്ച കെട്ടിടം പൂർവസ്തുവായി മാറുന്നു. ജില്ലയുടെ പല ഭാഗങ്ങളിൽനിന്നായി അത്യധാനം ചെയ്തു കണ്ടെടുത്തു കൊണ്ടുവന്ന ചരിത്രാവശിഷ്ടങ്ങൾ നാഥനില്ലാത്ത അവസ്ഥയിലുമായി. അമ്പലവയൽ ടൗണിനോടു ചേർന്നു പണി ആരംഭിച്ച ചരിത്ര മ്യൂസിയം കെട്ടിടം സാങ്കേതികതകളിൽ കുരുങ്ങിക്കിടപ്പാണ്. സാംസ്കാരിക വകുപ്പു മന്ത്രിയും ചരിത്രകാരൻമാരും പങ്കെടുത്ത തകർപ്പൻ ചടങ്ങോടെയായിരുന്നു 1989-ൽ മ്യൂസിയം കെട്ടിടത്തിനു തറക്കല്ലിട്ടത്. എൻ. ആർ. ഇ. പി. ഫണ്ടിൽ രണ്ടു ലക്ഷം രൂപ ഉപയോഗിച്ചു കെട്ടിടത്തിന്റെ ചുമരും മേൽക്കൂരയും കെട്ടി. ഇത് അന്നത്തെ കലക്ടർ ടി. രവീന്ദ്രൻ തമ്പി മുൻകൈ എടുത്താണ് ചെയ്തത്. പിന്നീടു പണികൾ പൂർത്തിയാക്കിയാൽ ഫണ്ട് കണ്ടെത്താനായില്ല. മുത്തങ്ങ, കോളൂർ, റാംപൂർ, പുൽപ്പു

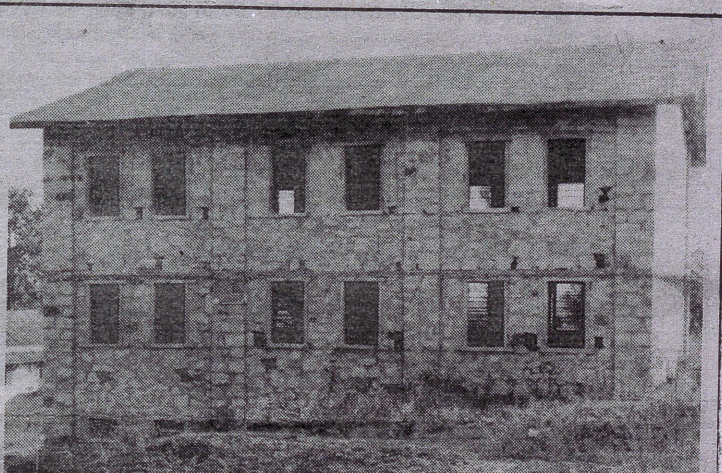

അനാസ്മയുടെ മ്യൂസിയം: പാതിയിൽവെച്ചു പണി നിലച്ച അമ്പലവയൽ ചരിത്ര മ്യൂസിയം.

ളളി, കുപ്പക്കൊല്ലി, കുറിച്ചൂർമല എന്നിവിടങ്ങളിൽനിന്നെല്ലാമാണ് അമൂല്യ ചരിത്രശേഖരങ്ങൾ കണ്ടെത്തി അമ്പലവയലിൽ എത്തിച്ചത്. ഇവയെല്ലാം ചോർന്നൊലിക്കുന്ന പഴയ വില്ലേജ് ഓഫീസ് കെട്ടിടത്തിൽ കൂട്ടിയിട്ടിരിക്കുന്നു. കാലി

ക്കറ്റ് സർവകലാശാലയിലെ ഡോ. എം. ആർ. രാഘവവാര്യരുടെ നേതൃത്വത്തിൽ ഒരു സംഘം ചരിത്രകാരൻമാരും ചരിത്രാനുഷംഗികളും ആഴ്ചകളോളം പാടുപെട്ടാണ് അവശിഷ്ടങ്ങൾ കണ്ടെടുത്തതും സംഭരിച്ചതും.

മാധ്യമം

1993 ഓഗസ്റ്റ് 5

എടയ്ക്കൽ ഗുഹ സംരക്ഷിക്കണം

കൽപ്പറ്റ: എടയ്ക്കൽ ഗുഹ സംരക്ഷിക്കുന്നതിന് പുരാവസ്തു ഗവേഷണ വകുപ്പും സംസ്ഥാന സർക്കാറും സത്വര നടപടി സ്വീകരിക്കണമെന്ന് വയനാട് പ്രകൃതിസംരക്ഷണ സമിതി സെക്രട്ടറി തോമസ് അമ്പലവയൽ ആവശ്യപ്പെട്ടു.

സന്ദർശകർ കോറിവരച്ച് കേടുപാടുകൾ വരുത്തിയ ഗുഹാ ചിത്രങ്ങളും ലിപികളും കെമിക്കൽ വാഫ് നടത്തി ടിൻ്റ് ചെയ്ത് സംരക്ഷിക്കണമെന്നും അദ്ദേഹം ആവശ്യപ്പെട്ടു.

മാതൃഭൂമി

1994 ഫെബ്രുവരി 5

എടയ്ക്കൽ ഗുഹാ ചിത്രങ്ങൾക്ക് വീണ്ടും ഭീഷണി

അമ്പലവയൽ: ചരിത്രപ്രസിദ്ധമായ എടയ്ക്കൽ ഗുഹയിലെ അപൂർവങ്ങളായ ചിത്രങ്ങൾക്കും ലിപികൾക്കും വീണ്ടും ഭീഷണി.

1983-ൽ എടയ്ക്കൽ ഗുഹ സ്ഥിതി ചെയ്യുന്ന അമ്പുകുത്തി മലയിൽ ഗുഹയുടെ ഒരു കി.മീറ്റർ ചുറ്റളവിനുള്ളിലായി ഒരു സ്വകാര്യ വ്യക്തിയുടെ കരിങ്കൽ ക്യാനി പ്രവർത്തനം ആരംഭിച്ചിരുന്നു. അന്ന് പ്രൊഫ. രാഘവവാര്യർ, ഡോ. എം. ജി. എസ്. നാരായണൻ, ഡോ. രാജൻഗുരിക്കര, പി. കെ. ഉത്തമൻ മുതലായവരുടെ നേതൃത്വത്തിൽ പരിസരവംസികളായ പൊതുജനങ്ങളെ പങ്കെടുപ്പിച്ചുകൊണ്ട് എടയ്ക്കൽ ഗുഹാ സംരക്ഷണ സമിതി '87 ജനവരി മാസത്തിൽ രൂപീകരിക്കുകയും എടയ്ക്കൽ ഗുഹ സംരക്ഷിക്കുകയും ഗുഹ സ്ഥിതി ചെയ്യുന്ന അമ്പുകുത്തിമലയുടെ പ്രകൃതി ഭംഗി അപ്പാടെ കാത്തുസൂക്ഷിക്കുകയും വേണമെന്ന് ആവശ്യപ്പെട്ടുകൊണ്ട് കേരള ഹൈക്കോടതിയിൽ റിട്ട് ഹരജി ഫയൽ ചെയ്തു.

ഇതേ തുടർന്ന് കേരള പുരാതനവസ്തു ഗവേഷണ വകുപ്പും, സന്ദർശകർ കോറിവരച്ച് കേടുപാടുകൾ വരുത്തിയ ഗുഹാ ചിത്രങ്ങളും ലിപികളും കെമിക്കൽ വാഫ് നടത്തി ടിൻ്റ് ചെയ്ത് സംരക്ഷിക്കണമെന്നും അദ്ദേഹം ആവശ്യപ്പെട്ടു.

ആൻ്റ് സയൻസ് സ്റ്റഡീസ് ഡയറക്ടർ ഡോ. കെ.കെ. രാമചന്ദ്രനെയും ചേർത്ത് സർക്കാർ ഒരു കമ്മീഷനായി നിയമിച്ചു. കമ്മീഷൻ എടയ്ക്കലിലും പരിസരങ്ങളിലും വന്ന് തെളിവെടുപ്പ് നടത്തുകയും, എടയ്ക്കൽ ഗുഹയുടെ കി.മീ. ചുറ്റളവിനുള്ളിൽ കരിങ്കൽ ക്യാനികൾ പ്രവർത്തിക്കുന്നുണ്ടെന്നും; അമ്പുകുത്തി മലനിരകളിൽ വെടിമരുന്ന് സൂക്ഷിക്കുന്നതിനായി റവന്യൂ പാറകളിൽ കെട്ടിയിരിക്കുന്ന ഗോഡൗണുകൾ പൊളിച്ചു നീക്കം ചെയ്യണമെന്നും സർക്കാറിന് റിപ്പോർട്ട് സമർപ്പിക്കുകയും ചെയ്തു. ഇതിന്റെ അടിസ്ഥാനത്തിൽ കരിങ്കൽ ക്യാനിയുടെ പ്രവർത്തനം സർക്കാർ നിരോധിച്ചു.

ക്യാനിയുടെ പ്രവർത്തനം സമീപത്തുള്ള കൃഷി ഇടങ്ങൾക്കും വീടുകൾക്കും ദോഷം ചെയ്യുമെന്നും ജല ദുർലഭ്യത്തിന് കാരണമാകുമെന്നും കമ്മീഷൻ റിപ്പോർട്ടിൽ സൂചിപ്പിച്ചിരുന്നു.

എന്നാൽ പ്രവർത്തനം നിരോധിച്ച കരിങ്കൽ ക്യാനിയ്ക്ക് നിന്നും ക്യാനി ഉടമയെ പൂർണ്ണമായും ബന്ധപ്പെട്ട അധികൃതർ ഒഴി

പ്പിച്ചില്ല. ക്യാനി നടത്തിയിരുന്ന സ്ഥലവും ഗോഡൗണും ക്യാനി ഉടമകൈവശം വെച്ചുപോന്നു. 1 ഏക്കർ 65 സെൻ്റ് സ്ഥലത്തിന് ക്യാനി ഉടമ ഇന്ന് പട്ടയം സമ്പാദിച്ചു വ്യാവസായിക ലോൺ എടുത്ത് വീണ്ടും കരിങ്കൽ ക്യാനിയുടെ പ്രവർത്തനം ആരംഭിക്കാനുള്ള ശ്രമത്തിലാണ്.

ഡബ്ല്യു.സി.എസ്. 86/93 നമ്പറായി അമ്പലവയൽ ഡെപ്യൂട്ടി കലക്ടർ ഓഫീസിൽനിന്നും കഴിഞ്ഞ മാർച്ച് മാസത്തിൽ പിരിഞ്ഞുപോയ അഡ്.മിനിസ്ട്രേറ്റീവ് ഓഫീസറാണ് ഈ ക്യാനിക്കു പട്ടയം അനുവദിച്ചിരിക്കുന്നത്. പാറ സർക്കാറിന്റെ സ്വത്താണെന്ന നിയമത്തെയും കമ്മീഷൻ റിപ്പോർട്ടിനേയും അവഗണിച്ചുകൊണ്ടാണ് അഡ്.മിനിസ്ട്രേറ്റീവ് ഓഫീസർ റവന്യൂ മിഷൻ പട്ടയം അനുവദിച്ചത്. ഈ സ്ഥലത്തിന് നൽകിയ പട്ടയത്തിന്റെ വിവരങ്ങൾ ഇന്നും അഡ്.മിനിസ്ട്രേറ്റീവ് ഓഫീസിൽ വളരെ രഹസ്യമായി സൂക്ഷിച്ചിരിക്കുകയാണ്. ഇതു സംബന്ധിച്ചു വയനാട് പ്രകൃതി സംരക്ഷണ സമിതിയും എടയ്ക്കൽ ഗുഹാ സംരക്ഷണ സമിതിയും ജില്ലാ കലക്ടർക്ക് പരാതി നൽകിയിട്ടുണ്ട്.

ചരിത്രംപേറുന്ന വില്ലേജ് ആപ്പീസ്; കാവൽക്കാരായി വാവലുകൾ

കല്ലറ, ജൂലായ് 9: വയനാട്ടിലെ ചരിത്രാവശിഷ്ടങ്ങൾക്ക് നവീന ശിലായുഗത്തോളം കഥ പറയാനാണു്. എടക്കൽഗുഹയിൽ കോരിയിട്ട രേഖാചിത്രങ്ങൾ പേറുന്നത് മനുഷ്യസംസ്കാരത്തിന്റെ ആദിമ ബീജങ്ങളാണു്. ഈ ചരിത്രമേയിൽനിന്നു് കണ്ടെടുത്ത അവശിഷ്ടങ്ങൾ, എന്നാൽ ഇന്നു് അനാഥരാപേരി നശിക്കുന്നു.

വയനാടിന്റെ സാംസ്കാരിക ശ്രമികകൾ പേരാൻ വിധിക്കപ്പെട്ട ഒരു പഴയ വില്ലേജ് ആപ്പീസ് കെട്ടിടം. ജീവിതം എന്ന പ്രസ്ഥാനത്തിൽ നമുക്കുവേണ്ട രംഗം കയ്യടക്കിയ വാവലുകൾ അവക്കു കാവൽ. ശവക്കല്ലറകളിൽ സ്വസ്ഥമാകാൻ തങ്ങളെ ഇളക്കിയെടുത്തു് ഉപ്രതാലയത്തിലെത്തിച്ച പൗത്രരെ ഓർത്തു പിതാമഹർ

ഇവിടെ ശാപവർഷം ചൊരിയുന്നു.

അമ്പലവയൽ വില്ലേജ് ആപ്പീസിലെ പഴയ കെട്ടിടത്തിലാണു് സഹസ്രാബ്ദങ്ങൾക്കപ്പുറം വരെയുള്ള ചരിത്രം നിദിക്കപ്പെടുന്നത്. ചരിത്രകാരന്മാർ പലപ്പോഴായി വന്നു് കഴിച്ചെടുത്ത അവശിഷ്ടങ്ങൾ ഇവിടെ ഒന്നിച്ചു കൂട്ടിയിരിക്കുന്നു. കാറ്റൊന്നടിച്ചു് കെട്ടിടം നിലംപൊത്തിയാൽ ഇവക്കു് രൂപപരിണാമം വരും. എങ്കിലും അക്കാദമിക്കാർക്കു് ഇതിൽ യേശുപ്പാടിനു് അവകാശമില്ല. കാരണം അവരുടെ 'തീസീസ്'കൾ സമർപ്പിക്കപ്പെട്ട കഴിഞ്ഞിരിക്കുന്നു.

മനുഷ്യൻ രംഗത്തു് വന്നിട്ടു് ഏതാണ്ടു് രണ്ടുലക്ഷം വർഷമായി. അവനുണ്ടാക്കിയെന്നു പറയുന്ന സംസ്കാരത്തിനു് 15000 വർഷമേ

അവകാശപ്പെടാനുള്ളൂ. എടക്കൽ ഗുഹയുടെ താഴ്വാരത്തുള്ള ആയിരം കൊല്ലി, കപ്പക്കൊല്ലി ഗ്രാമങ്ങളിൽ നിന്നു് കണ്ടെത്തിയ ചരിത്രാവശിഷ്ടങ്ങൾക്കു് ഈ 15000 വർഷത്തിന്റെ കഥ പറയാനാകുമെന്നാണു് ചരിത്രകാരന്മാരുടെ അവസാന വിലയിരുത്തൽ. കൂട്ടിയിടപ്പെട്ട അവശിഷ്ടങ്ങളിൽ ഇവയുൾപ്പെടും.

മഹാശിലാ സംസ്കാരത്തിലെ മൺപാത്രങ്ങൾ, ആയുധങ്ങൾ, കൽമുത്തുകൾ, ദ്രവീച്ചതുടങ്ങിയ അസമീകൃത എന്നിവക്കുപുറമെ മുത്തങ്ങ കാടുകളിൽനിന്നു് ശേഖരിച്ചു അപൂർവ്വ ശിലാ പ്രതിമകളും ഈ കെട്ടിടത്തിനകത്തുണ്ടു്. മുത്തങ്ങയിൽ നിന്നുതന്നെ ശേഖരിച്ച വീരക്കല്ലുകൾ കെട്ടിടത്തിനു് പുറത്തു് മുറുത്തു് കാറ്റു മുഴയുമേറു് കിടപ്പാണു്.

എൺപതുകളുടെ തുടക്കത്തിൽ വയനാട്ടിലേക്കു് ചരിത്ര ഗവേഷകരുടെ ഒരു തള്ളിക്കയറ്റമുണ്ടായിരുന്നു. മഹാശിലാ സംസ്കാരത്തെ കുറിച്ചുള്ള കൂടുതൽ തെളിവുകൾക്കു് വേണ്ടിയായിരുന്നു ഈ കയറ്റം. കഴിക്കാവുന്നിടത്തെല്ലാം കഴിച്ചു് അന്നു് പലതും കണ്ടെടുത്തു. എന്നാൽ ഇവയെല്ലാം മുമ്പു പലയിടത്തും കണ്ടെത്തിയതായിരുന്നു. മഹാശിലാ സംസ്കാരം ഉല്പത്തിൽ കാർഷികവൃത്തി ആരംഭിച്ചു എന്നു് തെളിയിക്കുകയായിരുന്നു ഗവേഷകരുടെ ഉന്നം. അതിനുള്ള ശരിയായ തെളിവൊന്നും ഇവിടെ കിട്ടിയുമില്ല. കിട്ടിയതിൽ താല്പര്യമില്ലാതെ അവർ അതിവിടെ ഉപേക്ഷിച്ചു പോവുകയാണുണ്ടായതു്.

അമ്പലവയൽ കേന്ദ്രമാക്കി ചരിത്രമ്യസിയം സ്ഥാപിച്ചു് ഇവ അവിടെ പ്രതിഷ്ഠിക്കാമെന്നായിരുന്നു തീരുമാനം. മ്യസിയം പണി എങ്ങുമെത്തിയില്ല. ചരിത്രാവശിഷ്ടങ്ങൾക്കു കലിലുമായി. ചരിത്രത്തിനു് കാവൽനിൽക്കുന്നത് വാവലുകളാണെങ്കിലും ചരിത്രത്തിന്റെ താക്കോൽ അമ്പലവയൽ വില്ലേജ് ആപ്പീസുറുടെ കയ്യിലാണു്. ചരിത്രത്തിന്റെ ഈ ദുർഗതി പുറംലോകത്തെ കാണിക്കാൻ അദ്ദേഹത്തിനു് യോഗ്യം. ചരിത്രസമ്പത്തു് കാണാനെത്തുന്നവരെ മടക്കി അയക്കാൻ അദ്ദേഹം പരമാവധി ശ്രമിക്കും. അല്ലെങ്കിൽ 'താക്കോൽ വീട്ടിലാ' യിരിക്കും.

മഹാശിലായുഗത്തിലെ കല്ലു കിട്ടാതായതോടെ ചരിത്രഗവേഷകർക്കു് വയനാടിനോടുള്ള താല്പര്യം കുറഞ്ഞിരിക്കുകയാണു്. എങ്കിലും അമ്പലവയൽ മലയുടെ താഴ്വരയിൽനിന്നു് ഇനിയും പലതും ലഭിക്കും. ഈയിടെ ഒരു സംഘം ഗവേഷകർ കപ്പക്കൊല്ലിയിൽ വന്നു് വന്നു. നടത്തി. അവർ എവിടെനിന്നു് വന്നെന്നോ എന്തിനുവന്നെന്നോ സമീപവാസികളോട് പറഞ്ഞില്ല. അവർ വന്നു് പോയ വിവരം ജില്ലാ അധികൃതർ അറിഞ്ഞില്ല. പത്രക്കാരെയും അറിയിച്ചില്ല. ചരിത്രഗവേഷണത്തെക്കുറിച്ചു് അക്കാദമിക് പബ്ലിസിറ്റി പുലർത്തുന്ന അമ്പലയാരണകളാണു് അമ്പലവയൽ വില്ലേജ് ആപ്പീസിന്റെ ദുർഗതിക്കു് യഥാർത്ഥ കാരണം.



ചരിത്രത്തിനു് നിന്നുട: ചരിത്രാവശിഷ്ടങ്ങൾ സൂക്ഷിച്ച അമ്പലവയൽ വില്ലേജ് ആപ്പീസ് കെട്ടിടം.



ചരിത്രാവശിഷ്ടങ്ങൾകൊണ്ടൊരുവിടം: കപ്പക്കൊല്ലിയിലെ യാക്കോബ്-മേരി ദേവതകളുടെ വിടം

അവർക്ക് വിടൊരുക്കാൻ ചരിത്ര സ്മാരകങ്ങൾ

കല്ലറ, ജലായ് 11: മണ്ണടിഞ്ഞ മഹാശിലായുഗ സംസ്കാരത്തിന് മുകളിൽ ഒരു ഗ്രാമം. ചരിത്രാതീതകാലത്തെ മുൻഗാമികളുടെ അവശിഷ്ടങ്ങൾ ഗ്രാമവാസികൾ തെല്ലും ശങ്കയില്ലാതെ അവരുടെ ദൈവംഭവനത്തിന് ഉപയോഗിക്കുന്നു. ഗതകാല ചരിത്രത്തിന്റെ സ്മാരകമായി എക്കാലവും സൂക്ഷിക്കുകയും സംരക്ഷിക്കുകയും ചെയ്യേണ്ടവയാണിതെന്ന് ഒരു പക്ഷേ അവരോർത്തിരിക്കില്ല.

മഹാശിലായുഗ കാലത്തേതെന്ന് കരുതുന്ന കല്ലറകളുടെയും അവശിഷ്ടങ്ങളുടെയും മുകളിൽ 446 കടുംബങ്ങളാണ് ഇന്ന് പാർക്കുന്നത്. അമ്പലവയൽ പഞ്ചായത്തിലെ അമ്പലക്കുഴിയിലാണ് ഈ ചരിത്രാവശിഷ്ടങ്ങളുള്ളത്. ചെത്തിമിനക്കിയ വൻ ശിലാ പാളികൾ അടുക്കിയ കല്ലറകൾ ഇവിടെ എത്രയുണ്ടെന്ന് ഇതുവരെ തിട്ടപ്പെടുത്തിയിട്ടില്ല. വയനാട്ടിൽത്തന്നെ ആയിരംകൊല്ലി, തൊവരി ലേക്കടുത്ത മംഗലംകുന്ന്, ചെമ്പ്രമല താഴ്വര, മീനങ്ങാടിയിലെ പാതിരിപ്പാറ എന്നിവിടങ്ങളിലും ഇത്തരം അവശിഷ്ടങ്ങൾ കണ്ടെത്തിയിട്ടുണ്ട്.

കേരളത്തിൽ മഞ്ചേരി, നില

മ്പൂർ, തളിപ്പറമ്പ്, ഇരിങ്ങല്ലൂർ തുടങ്ങിയ സ്ഥലങ്ങളിൽ മഹാശിലായുഗ സ്മാരകങ്ങളുണ്ട്. എന്നാൽ വയനാട്ടിലെ അവശിഷ്ടങ്ങൾ കേരളത്തിന്റെ ഇതര ഭാഗങ്ങളുടെതിൽനിന്ന് വ്യത്യസ്തമാണ്.

പതിനാറ് അടിയോളം താഴ്ന്നും ഇരുപത് അടി നീളവും വീതിയുമുള്ള കഷികളിലാണ് ഇവിടെ ശിലാപാളികൾ സ്വസ്തികൃതിയിൽ അടുക്കിയിട്ടുള്ളത്. ഇവയിൽ ഒരടിയോളം പൊക്കമുള്ള കൽബഷുക്കളും ഉണ്ട്. കിഴക്കുവശത്തെ ഒറ്റക്കൽ പാളിയിൽ വൃത്താകൃതിയിലുള്ള ദ്വാരവും കാണുന്നുണ്ട്. കറുപ്പും ചുവപ്പും, ചാരവും നിറത്തിലുള്ള മൺപാത്രങ്ങളും കല്ലറകളിൽനിന്ന് കിട്ടിയിട്ടുണ്ട്. ബി സി 500-നും 300-നും ഇടയിൽ ക്ഷിണേന്ത്യയിൽ പ്രചരിച്ച സംസ്കാരത്തിന്റെ അവശിഷ്ടങ്ങളാണിവയെന്ന് കരുതുന്നു. തൃശ്ശൂർവട്ടത്തുനിന്നുറായ ഇരുമ്പുണ്ടുകൾ കോഴിക്കോട് സർവകലാശാലയിലെ ഡോ. രാഘവവാരിയർ ഇവിടെ നിന്നും കണ്ടെടുത്തിരുന്നു. മഹാശിലായുഗകാലത്തെ കലപ്പയുടെ ഉപയോഗത്തിന്റെ അന്വേഷണത്തിന്റെ ഭാഗമായിരുന്നു എൻപ

തുകളിൽ ചരിത്രകാരന്മാർ വയനാട്ടിൽ നടത്തിയ ഉദ്ഖനനങ്ങൾ. കലപ്പയുടെ ഉപയോഗം സംബന്ധിച്ച സൂചനകളൊന്നും ലഭിക്കാത്തതുകൊണ്ടുതന്നെ ചരിത്രാന്വേഷകർ പിന്നീട് ഇവിടെ മെനക്കെട്ടിപ്പ.

കപ്പക്കൊല്ലിയിലെ 500 ഏക്കറോളം വരുന്ന ഭൂമി സ്വകാര്യ വ്യക്തികളുടെ കൈമാണിന്റേതാണ്. അവർ തങ്ങളുടെ ഭൂമിയിൽനിന്നും കിട്ടിയ വൻ ശിലാപാളികൾ തൊഴുത്തിൽ നിറത്താനും മുറുത്തുപിരിക്കാനും ഉപയോഗിച്ചിരിക്കുന്നു.

1984 ൽ കപ്പക്കൊല്ലിയിൽ വന്ന യാക്കോബ്-മേരി ദേവതകളുടെ വിടവിന്റെ ചുമർ ഇത്തരം കൽച്ചിട്ടുകൾകൊണ്ട് ഉണ്ടാക്കിയതാണ്. ഇവിടെ കിട്ടിയ കൽപാളികളിൽ ഏതോ പുരാതന രാജവംശത്തിന്റെ സൂചകങ്ങളായ ലിഖിതങ്ങളും കാണുന്നുണ്ട്.

നവീന ശിലായുഗഘട്ടത്തിൽ മരിച്ചവരെ സംസ്കരിച്ചിരുന്നത് ഇത്തരം കല്ലറകളിലാണ്. അവരുടെ ഉപയോഗിച്ച ഉപകരണങ്ങളും ഇതോടൊപ്പം അടക്കംചെയ്തിരുന്നു. ഇത്തരം വസ്തുക്കളും കപ്പക്കൊല്ലിയിലെ കല്ലറകളിൽ കണ്ടെത്താനാകും.

81 ഏപ്രിൽ - 1994
 അപ്രിൽ - 20 നമ്പർ

ചുരുക്കത്തിൽ

കാറി പ്രവർത്തിപ്പിക്കാനുള്ള നീക്കം ഉപേക്ഷിക്കണം

അമ്പലവയൽ: എടക്കൽ കാറി വീണ്ടും പ്രവർത്തിപ്പിക്കാനുള്ള നീക്കം ഉപേക്ഷിക്കണമെന്ന് കാറി പരിസരത്ത് ചേർന്ന നാട്ടുകാരുടെ യോഗം ആവശ്യപ്പെട്ടു. എടക്കൽ ഗുഹക്കും പരിസരത്തെ താമസക്കാർക്കും കൃഷിക്കും നാശമുണ്ടാക്കുന്ന തരത്തിലാണ് കാറി -യോഗം ചൂണ്ടിക്കാട്ടി. അമ്പലവയൽ, അമ്പുകുത്തി, ബത്തേരി റോഡിലെ ഗതാഗത തടസ്സത്തിനും ഇതു കാരണമാകും.

അമ്പലവയൽ എ.ഒ. ഓഫീസിൽനിന്ന് സ്വകാര്യവ്യക്തിക്ക് നൽകിയ പട്ടയം റദ്ദു ചെയ്യണമെന്ന് യോഗം ആവശ്യപ്പെട്ടു. എടക്കൽ കാറിവിരുദ്ധ സമിതി രൂപീകരിച്ചു. ഭാരവാഹികൾ: പി.പി. വർഗീസ് (പ്രസി), കെ. ഗോവിന്ദൻ (വൈ. പ്രസി), എം.പി. പ്രാദീസ് (സെക്ര), പി. വേലുണ്ണി (ജോ. കൺ), യു. ഗോവിന്ദൻ (ട്രഷറർ).

എടക്കൽ ഗുഹാ സംരക്ഷണ സമിതി കൺവീനർ തോമസ് അമ്പലവയൽ അധ്യക്ഷത വഹിച്ച യോഗത്തിൽ പി.കെ. കൃഷ്ണൻ, പി.പി. വർഗീസ്, ജലധരാജ്, വി.വി. ഗോപകൃമാർ, പി.സി. വർഗീസ് തുടങ്ങിയവർ പ്രസംഗിച്ചു.



എടക്കൽ ഗുഹാലിഖിതങ്ങൾ. കാവൽക്കാർ ബില്ലജോസഫാണ് ഇൻസെററിൽ.

അനാഥമാകുന്ന ചരിത്രസ്മാരകം

സ്വന്തം പ്രതിനിധി

കല്ലൂർ, ജൂലായ് 14: എടക്കൽ ഗുഹ നാശത്തിലേക്ക്. വയനാട്ടിൽ അവശേഷിക്കുന്ന ഏറ്റവും പ്രാചീന ചരിത്രസ്മാരകത്തിന് ബില്ലജോസഫ് മാത്രമാണ് ഇന്ന് കാവൽ. ബി സി 10000-നും 4000-നും ഇടയിലെ നവീന ശിലായുഗ കാലഘട്ടത്തിന്റെ സംസ്കാരം ആധുനിക മനുഷ്യന് വെളിവാക്കുന്ന എടക്കൽ ഗുഹയുടെ സംരക്ഷണവും കാവലും എല്ലാം ഈ പത്തൊമ്പതു കാരനിലൊതുങ്ങുന്നു.

സമുദ്രനിരപ്പിൽനിന്ന് 4000 അടി ഉയരത്തിൽ അമ്പലവയലിലെ അമ്പുകുത്തിമലയിലാണ് എടക്കൽ ഗുഹ. മലയുടെ മുകൾത്തട്ടിലെ 98 അടി നീളവും 22 അടി വീതിയുമുള്ള ഒരു വിള്ളൽ. മുകളിൽനിന്ന് ഒരു കൂറൻ പാറ വീണ് രൂപപ്പെട്ടതാണ് എടക്കൽ ഗുഹയെന്ന് കരുതുന്നു. ഗുഹകകത്തുനിന്ന് നോക്കി

യാൽ 1500 അടി താഴ്ചയിലുള്ള തൊട്ടടുത്ത ഗുഹങ്ങളുടെ കാഴ്ച വിസ്മയിപ്പിക്കുന്നതാണ്. ഗുഹാ ഭിത്തിയിലെ കൊത്തുചിത്രങ്ങളും ഗുഹവാക്യങ്ങളും ശിലായുഗ മനുഷ്യജീവിതക്രമങ്ങൾ വിളിച്ചോത്തുനവയാണ്. മിനുസപ്പെടുത്തിയ കല്ലുകളിലാകെ രൂപപ്പെടുത്തിയ ചിത്രങ്ങളും ലിഖിതങ്ങളും വ്യത്യസ്ത കാലയളവിൽ രേഖപ്പെടുത്തിയവയാണെന്നു മതമുണ്ട്.

ചരിത്രകാരന്മാരും വിദ്യാർത്ഥികളും സഞ്ചാരികളും സാഹസിക യാത്രികരും ഇവിടെ കയറിയിറങ്ങുന്നു. എന്നിട്ടും ഈ ചരിത്ര സ്മാരകം അന്വഹണയിൽനിന്നും ദുർഘടമേറിയ ഊടുവഴികൾ നന്നാക്കാൻപോലും സർക്കാർ തയ്യാറായിട്ടില്ല. കൊത്തുചിത്രങ്ങളും ലിഖിതങ്ങളും സമൂഹഔദ്യോഗികമായി ശിഷ്ടിക്കുന്ന വാർത്തകൾക്ക് പ്രതികരിക്കാൻപോലും അധികൃതർ തയ്യാറായില്ല.

അനാഥത്വത്തിലേക്ക് നിങ്ങളീയ ഗുഹയുടെ കാവലിന് കല്ലുകൊല്ലി എന്തേൽ ബില്ലജോസഫിനെ 93 ഫെബ്രുവരി അന്തിനാണ് നിയമിക്കുന്നത്. 750 രൂപ ശമ്പളം. ഏപ്രിൽ 28 മുതലാണ് അതു ലഭിച്ചതുടങ്ങിയത്.

അവധി ദിവസങ്ങളിൽ അങ്ങതിലധികംപേർ ഇവിടെയെത്തുന്നുണ്ട്.

വിദ്യാർത്ഥികളും ഗവേഷകരും മുതൽ സാധാരണക്കാർവരെ ഇതിൽപെടും.

എടക്കൽ ഗുഹക്ക് വാച്ച്മെൻ കോടേഴ്സ് പണിയാൻ 1992-ൽ ഉത്തരവാതതാണ്. 50,000 രൂപ ഇതിനായി അനുവദിക്കുകയുണ്ടെല്ല. സ്വകാര്യവ്യക്തിയിൽനിന്നും കിട്ടിയ അഞ്ച് സെൻ്റ് സ്ഥലത്ത് കൂട്ടിയിട്ട 1000 രൂപ അടി കരിങ്കല്ലിൽ വാച്ച്മെൻ ക്വാർട്ടേഴ്സ് ഒരുങ്ങി.

9-2-94 - ബുധൻ - 20 മനോ

കരിങ്കൽ കാറി എടയ്ക്കൽ ഗുഹക്കു ഭീഷണിയാവുന്നു

അമ്പലവയൽ: ചരിത്രപ്രസിദ്ധമായ എടയ്ക്കൽ ഗുഹയിലെ അമൂല്യങ്ങളായ ചിത്രങ്ങൾക്കും ലിപികൾക്കും സമീപത്ത് ആരംഭിച്ചിരിക്കുന്ന കരിങ്കൽ കാറി ഭീഷണി ഉയർത്തുന്നു. അമ്പുകുത്തി മലനിരകളിൽ പ്രവർത്തിച്ചിരുന്ന കരിങ്കൽ കാറികൾ എടയ്ക്കൽ ഗുഹ സംരക്ഷണ സമിതിയുടെ പ്രക്ഷോഭത്തെ തുടർന്ന് കേന്ദ്ര സർക്കാർ ഇടപെട്ട് 1987-ൽ നിരോധിക്കപ്പെട്ടതാണ്. നിരോധിക്കപ്പെട്ട കാറി കൾ ഗുഹ സ്ഥിതിചെയ്യുന്ന അമ്പുകുത്തി മലനിരയിലെ റവന്യൂ വകുപ്പിന്റെ സ്ഥിതി ചെയ്യുന്നതാണ്. ഈ റവന്യൂ വകുപ്പിന്റെ അധീനതയിൽ അഡ്മിനിസ്ട്രേറ്റീവ് ഓഫീസർമാരുടെയും സെൻ്റർ റവന്യൂ ഓഫീസറുടെയും നിയന്ത്രണത്തിൽ കരിങ്കൽ കാറി പുറത്ത് ഇ(ബ്രാഹ്മിം) ക്കാണ്. നൽകിയതോടെയാണ് ഗുഹയ്ക്ക് സമീപം കാറിയിലെ പ്രവർത്തനം തടയപ്പെട്ടത്.

1986-ൽ സന്ദർശകർ ഗുഹാചിത്രങ്ങൾ കോറി വികൃതപ്പെടുത്താനാരംഭിച്ചതും, വെടിയിറക്കിയും, ഗന്ധവുമായ ചെടി മലനിരയിലെ കാറികൾ നശിപ്പിച്ചു. ഗുഹാചിത്രങ്ങൾ കനത്ത പ്രകമ്പനമുണ്ടാക്കാൻ ശ്രമിച്ചു. ചെടിയുടേതോടെ ഗുഹാചിത്രങ്ങളുടെ പ്രാധാന്യം മനസ്സിലാക്കിയ വയനാടു പ്രകൃതി സംരക്ഷണ

സമിതി കേരളത്തിലെ പ്രമുഖ ചിത്രകാരന്മാരായ ഡോ. രാജൻ ഗുരുക്കൾ, ഡോ. എ. ആർ. രാഘവൻ, ഡോ. എ.ജി.എസ്. നാരായണൻ, പ്രമുഖ പരിസ്ഥിതി പ്രവർത്തകനായ പി.കെ. ഉത്തമൻ തുടങ്ങിയവരെയും, വയനാട്ടിലെ ചരിത്ര സ്മരണകളെയും വിളിച്ചു ചേർത്ത് എടയ്ക്കൽ ഗുഹാ സംരക്ഷണ സമിതി രൂപീകരിച്ച് സംരക്ഷണ പ്രവർത്തനം ആരംഭിക്കുകയാണുണ്ടായത്.

ഗുഹാ സംരക്ഷണ സമിതി പ്രവർത്തനമാരംഭിച്ച നാളുകളിൽ മിക്ക രാഷ്ട്രീയ പാർട്ടികളും, സ്ഥലം എം.എൽ.എയും കാറി മുതലാളി മാറ്റോടൊപ്പം നിന്ന് ഇതിനെ എതിർക്കുകയും, ജനങ്ങൾ ഗുഹാസംരക്ഷണ സമിതിയോടൊപ്പം നിൽക്കുകയും ചെയ്തപ്പോൾ, ലോകത്തിലാദ്യമായി ഒരു ചരിത്ര സ്മാരകം സംരക്ഷിക്കാൻ ജനങ്ങൾ ഒന്നടങ്കം അന്ന് സമര രംഗത്തെത്തുകയായിരുന്നു.

എടയ്ക്കൽ ഗുഹയ്ക്കും, സമീപവാസികൾക്കും ഭീഷണിയായ കരിങ്കൽ കാറികൾ എന്നെക്കുമായി നിരോധിക്കണമെന്നും, ആയിരക്കണക്കിനു വർഷങ്ങൾക്കുമുമ്പുള്ള ചരിത്രസ്മാരകം സംരക്ഷിക്കാൻ നടപടികളുണ്ടാക്കണമെന്നും ഗുഹാ സംരക്ഷണ സമിതി ഭരണകർമ്മങ്ങൾക്ക് നിരന്തരം നിവേദനങ്ങൾ നൽകുകയും പ്രക്ഷോഭങ്ങൾ നടത്തുകയുമുണ്ടായി. അന്നത്തെ മുഖ്യമന്ത്രിയായിരുന്ന കരുണാകരൻ കൽപ്പറ്റയിൽ കലക്ട്രേറ്റിനു തറക്കല്ലിടാൻ വന്നപ്പോൾ നിവേദ

നം കൊടുക്കാൻ ചെന്ന സമിതി പ്രവർത്തകരെ പോലീസ് കസ്റ്റഡിയിലെടുത്ത് തടങ്കലിൽ വെച്ചത് അന്ന് ഒട്ടേറെ പ്രതിഷേധങ്ങൾക്കിടയായിരുന്നു.

ഭരണ കർമ്മങ്ങളിൽ നിന്നും നീതി ലഭിക്കാതെ വന്നപ്പോൾ ഗുഹാ സംരക്ഷണ സമിതി കൺവീനർ തോമസ് അമ്പലവയൽ, കേരള ഹൈക്കോടതിയിൽ റിട്ടു ഫയൽ ചെയ്തു. അന്നത്തെ ഹൈക്കോടതി ഡോ. രാജേന്ദ്രനും, എൻ്റ് സയൻസ് സ്റ്റുഡിയന്റ് ഡോ. കെ. കെ. രാമചന്ദ്രനുമടക്കമുള്ള വിദഗ്ദ്ധ കമ്മീഷൻ എടയ്ക്കലിൽ എത്തി പഠനം നടത്തുകയും, കാറികൾ ഗുഹയ്ക്ക് പുറത്ത് നാശമുണ്ടാക്കുമെന്നും സമീപ വാസികളുടെ വീടുകളും കൃഷിക്കും വെള്ളത്തിനും പ്രശ്നങ്ങളുണ്ടാക്കുമെന്നും സർക്കാരിനു റിപ്പോർട്ടു ചെയ്തു.

ഹൈക്കോടതിയിൽ റിട്ടു നില നിലയ്ക്കുമ്പോഴും സമിതി പ്രക്ഷോഭം ശക്തിപ്പെടുത്തുകയും, ഇന്ത്യയിലെ പ്രമുഖ പരിസ്ഥിതി പ്രവർത്തകരെയും, ചരിത്രകാരന്മാരെയും, എടയ്ക്കൽ ഗുഹനേരിടുന്ന ഭീഷണി അറിയിക്കുകയും, അവർ സംസ്ഥാന കേന്ദ്ര സർക്കാരുകളിൽ ഗുഹ സംരക്ഷിക്കാൻ സമ്മർദ്ദം ചെലുത്തുകയും, ഇന്ത്യൻ ഹിസ്റ്ററി കോൺഗ്രസ്സ്, ലോക പാഠാചിത്ര വിദഗ്ദ്ധരുടെ ലോക സമ്മേളനം തുടങ്ങിയ പ്രമേയങ്ങൾ പാസാക്കുകയും ചെയ്തപ്പോൾ കേന്ദ്ര സർക്കാർ ഇടപെട്ട് കാറി പ്രവർ

ത്തനം നിരോധിക്കുകയാണുണ്ടായത്. ഗുഹാ സംരക്ഷണ സമരകാലത്ത് വയനാടു ജില്ലാ കളക്ടറായിരുന്ന ടി. രവീന്ദ്രൻ തമ്പി കാറി നിരോധിച്ചപ്പോൾ കാറി മുതലാളിമാരും, രാഷ്ട്രീയക്കാരുമിടപെട്ട് അദ്ദേഹത്തെ സർക്കാർ തലത്തിൽ പോലും ബുദ്ധിമുട്ടിക്കുകയും, നിർബന്ധിച്ച് നിരോധനം പിൻവലിക്കുകയും, വൈകാതെ അദ്ദേഹത്തെ മാറ്റുകയും ചെയ്തത് ഏറെ ഒച്ചപ്പാടുകൾ ഉണ്ടാക്കിയിരുന്നു. തുടർന്നുണ്ടായ ജനകീയ ആവശ്യത്തെ തുടർന്നാണ് അദ്ദേഹത്തെ വീണ്ടും വയനാട്ടിൽ നിയമിക്കാൻ സർക്കാർ നിർബന്ധിതമായത്. സാധാരണക്കാരും, ചരിത്രകാരന്മാരും, പരിസ്ഥിതി പ്രവർത്തകരും ഒന്നായി നടത്തിയ പ്രക്ഷോഭത്തെ തുടർന്ന് നിരോധിക്കപ്പെട്ട കാറി സ്ഥിതിചെയ്യുന്ന പാറക്ക് റെറസുമായി പട്ടയം നൽകിയതിനെ കുറിച്ച് അടിയന്തര അന്വേഷണം നടത്തി കുറ്റക്കാരുടെ പേരിൽ നടപടിയെടുക്കുകയും, പട്ടയം റദ്ദാക്കുകയും ചെയ്യണമെന്ന് എടയ്ക്കൽ ഗുഹാ സംരക്ഷണ സമിതി സർക്കാരിനോട് ആവശ്യപ്പെട്ടു.

കാറി മുതലാളിമാർക്കു വേണ്ടി എടയ്ക്കൽ ഗുഹാ തകർക്കാനും, സമീപവാസികളുടെ വീട്, കുടിവെള്ളം, കൃഷി തുടങ്ങിയവ നശിപ്പിക്കാനുമാണ് ഭാവമെങ്കിൽ വീണ്ടും ശക്തമായ പ്രക്ഷോഭമാരംഭിക്കുമെന്നും, കോടതിയിൽ നീതി തേടുമെന്നും സമിതി കൺവീനർ തോമസ് അമ്പലവയൽ അറിയിച്ചു.

അനധികൃത പട്ടയത്തിനെതിരെ പൗരസമിതി രംഗത്ത്

അമ്പലവയൽ: നൂറ്റാണ്ടുകൾ പഴക്കമുള്ള, ചരിത്രം ആലേഖനം ചെയ്ത എടയ്ക്കൽ ഗുഹയുടെ നിലനിൽപ്പിന് ഭീഷണിയായതും എടയ്ക്കൽ കാറിയിലൂടെ സമീപവാസികളുടെ വീടുകളും കൃഷിക്കും കുടിവെള്ളത്തിനും വിനാശകരമായതും അമ്പലവയൽ-അമ്പുകുത്തി-ബത്തേരി റോഡുവരെയുള്ള തടസ്സപ്പെടുത്തുന്നതുമായ എടയ്ക്കൽ കാറി പ്രവർത്തിപ്പിക്കാൻ അനുവദിക്കില്ലെന്ന് കാറി പരിസരത്തുചേർന്ന പരിസ്ഥിതി പ്രവർത്തകരുടെയും നാട്ടുകാരുടെയും യോഗം മുന്നറിയിപ്പുനൽകി.

അമ്പുകുത്തി മലനിരയിൽ കാറി അനുവദിക്കരുതെന്ന വിദഗ്ദ്ധ ഉപദേശത്തെ അവഗണിച്ച് അനധികൃത പട്ടയം നൽകിയ ഡിപ്യൂട്ടി കലക്ടറുടെയും ബന്ധപ്പെട്ട ഉദ്യോഗസ്ഥരുടെയും പേരിൽ കർശന നടപടികളുണ്ടാകണമെന്നും പാറപ്പട്ടയം റദ്ദാക്കണമെന്നും യോഗം പ്രമേയംമൂലം സർക്കാരിനോട് ആവശ്യ

പ്പെട്ടു. അമ്പുകുല നടപടികൾക്കായി വകുപ്പ് അധികാരികൾക്ക് ഭീമ ഹർജി നൽകുക, അമ്പലവയൽ അഡ്മിനിസ്ട്രേറ്റീവ് ഓഫീസിലേക്ക് ജനകീയ മാർച്ച്, പൊതുയോഗങ്ങൾ, ധർമ്മ എന്നിവയടക്കം ശക്തമായ സമരപരിപാടികൾ അനധികൃത പട്ടയം റദ്ദാക്കുന്നതുവരെ തുടരാൻ എടയ്ക്കൽ കാറി വിരുദ്ധ സമിതി തീരുമാനിച്ചു.

യോഗത്തിൽ ഗുഹാ സംരക്ഷണസമിതി കൺവീനർ തോമസ് അമ്പലവയൽ അധ്യക്ഷനായിരുന്നു. പി.പി. വർഗീസ്, ജലധരാജ്, പി.സി. വർഗീസ്, പി.കെ. കൃഷ്ണൻ, വി.വി. ഗോപകുമാർ തുടങ്ങിയവർ സംസാരിച്ചു.

ആക്ഷൻ കമ്മിറ്റി ഭാരവാഹികളായി പി.പി. വർഗീസ് (പ്രസി.), കെ. ഗോവിന്ദൻ (വൈസ് പ്രസി.), എം. പി. പ്രാട്ടീസ് (സെക്ര.), യു. ഗോവിന്ദൻ (ട്രഷറർ) എന്നിവരെ

തെരഞ്ഞെടുത്തു.

802112 861102
1994. 0-002. 20

എടക്കൽ പാഠയിലെ അനധികൃത പട്ടയം റദ്ദ്ദാക്കുക.

പൊതു സ്വത്തുതീരെയുതിയ ഉദ്യോഗസ്ഥരെ ശിക്ഷിക്കുക.

6-3-94 ഞായർ 6 PMന് അമ്പലവയലിൽ പൊതുയോഗം.

ബഹുമാന്യരെ,

അമ്പലവയലും എടക്കലും ലോകഭൂപടത്തിൽ സ്ഥാനം പിടിച്ചത് ശിലായുഗത്തിലെ ചിത്രങ്ങളും, ലിപികളും നിറഞ്ഞ എടക്കൽ ഗുഹയുടെ ചരിത്ര മൂല്യം നിമിത്തമാണ്.

ഏതാനും കരികൽ മുതലാളിമാരും, ചരിത്ര വിരോധികളായ സന്ദർശകരും ചേർന്ന് എടക്കൽ ഗുഹ നശിപ്പിക്കാനാരംഭിച്ചപ്പോൾ എടക്കൽ ഗുഹ സംരക്ഷണ സമിതിയും, നാട്ടുകാരും 1986 ൽ പ്രക്ഷോഭം മാർച്ചിച്ചപ്പോൾ, ലോകത്തിലാദ്യമായി ഒരു ജനത ഒരു ചരിത്രസ്മാരകം സംരക്ഷിക്കാൻ സമര രംഗത്തു വരികയായിരുന്നു. ഈ ജനതയുടെ ശക്തമായ മുൻനിരഞ്ഞ തുടർന്ന് അന്നത്തെ പ്രധാനമന്ത്രി രാജീവ് ഗാന്ധി ഇടപെട്ട് എടക്കൽ ക്വാറികൾ നിരോധിച്ചു. ഇന്ത്യൻ ഹിസ്റ്ററി കോൺഗ്രസ്സ് സെക്രട്ടറി ഡോ: ഇർഫാൻ മുഹമ്മദ്, ബോംബെ നാചരൽ സൊസൈറ്റിയുടെ നെടുമുടി നായരുടെ നേതൃത്വത്തിൽ ഡോ: സലീം അലി തുടങ്ങി ഇന്ത്യയിലെ പ്രമുഖ ചരിത്ര പണ്ഡിതന്മാരും, ചരിത്ര സ്നേഹികളും, പരിസ്ഥിതി പ്രവർത്തകരും ഈ സമരത്തിന് നല്ല പണിതുണ ഇന്നും വയനാടൻ ജനതയുടെ മനസ്സിലുണ്ട്.

എടക്കൽ ഗുഹയും, സമീപവാസികളുടെ വീടുകളും, കൃഷിക്കും, കുടിവെള്ളത്തിനും ഭീഷണി ഉയർത്തിയ എടക്കൽ ക്വാറി സ്ഥിതിചെയ്തിരുന്ന അന്ധകരതയിലേക്കിറങ്ങിയപ്പോൾ അമ്പലവയൽ ഡെപ്യൂട്ടി കളക്ടർ-കെ.എ.എസ്.മിനിസ്റ്റേറീവ് ഓഫീസിൽ നിന്നും ചിലക്ക് നൽകിയ പട്ടയം റദ്ദ്ദാക്കണമെന്നും, പൊതുമുതലിന് പട്ടയം കൊടുത്ത ഉദ്യോഗസ്ഥന്മാരെ മാതൃകാപരമായി ശിക്ഷിക്കണമെന്നും, ആവശ്യപ്പെട്ട് എടക്കൽ ക്വാറി വിരുദ്ധ സമിതിയും, ഗുഹ സംരക്ഷണസമിതിയും നടത്തുന്ന പ്രക്ഷോഭ പരിപാടികൾ വിശദീകരിക്കുന്നതിന് **6-3-94ന് ഞായറാഴ്ച വൈകുന്നേരം 6 മണിക്ക് അമ്പലവയൽ ട്രാസ്റ്റിൽ നടത്തുന്ന പൊതുയോഗത്തിൽ** വിവിധ രാഷ്ട്രീയ സാമൂഹ്യ - സാംസ്കാരിക - പരിസ്ഥിതി പ്രവർത്തക നേതാക്കൾ പങ്കെടുക്കും. പ്രക്ഷോഭ പരിപാടികളിൽ പങ്കാളികളാകാനും, വിജയിപ്പിക്കുവാനും അഭ്യർത്ഥിക്കുന്നു.

എന്ന്,

തോമസ് അമ്പലവയൽ കൺവീനർ

പി. പി. വർഗീസ് പ്രസിഡണ്ട്

എടക്കൽ ഗുഹ സംരക്ഷണസമിതി അമ്പലവയൽ/1-3-94

എടക്കൽ ക്വാറി വിരുദ്ധസമിതി

ജോസ്കോ ** അമ്പലവയൽ

അമ്പലവയലിലെ അനധികൃത ക്വാറികൾ ഭീഷണിയാകുന്നു

അമ്പലവയൽ: പഞ്ചായത്തിലെ മഞ്ഞപ്പാറ, അമ്പലവയൽ, ആയിരംകൊല്ലി, കുമ്പളേരി, അമ്പുകുത്തി പ്രദേശങ്ങളിലെ അനധികൃത ക്വാറികൾ ജനജീവിതത്തിനു ഭീഷണിയാകുന്നു എന്നു പരാതി.

മഞ്ഞപ്പാറയിലെ ക്വാറിയിൽനിന്നു പാറ പൊട്ടിത്തെറിച്ചു സ്കൂളിലേയ്ക്കു പോകുകയായിരുന്ന രണ്ട് കുട്ടികൾക്കു പരുക്കേറ്റു. അന്ന് അമ്പലവയൽ-കോഴിക്കോട് റോഡിനു സമീപമുള്ള ക്വാറി അനധികൃതമാണെന്നു നാട്ടുകാർ അധികൃതർക്കു പരാതിയും നൽകിയിരുന്നു.

ഉദ്യോഗസ്ഥൻമാർ അന്വേഷണത്തിനെത്തിയപ്പോൾ ക്വാറി നടത്തിപ്പുകാരൻ സിംഗലംവിട്ടത്രേ. ഇതുപോലെ ലൈസൻസില്ലാത്ത നിരവധി ക്വാറികളുണ്ടെന്നാണ് ആരോപണം.

ക്വാറികളിലെ വെടിമരുന്ന് ഉപയോഗം സമീപത്തെ കെട്ടിടങ്ങൾക്കു വിനയാകുന്നു. ലക്ഷക്കണക്കിനു രൂപ മുടക്കി പണിത കെട്ടിടങ്ങളുടെ ഭിത്തി വിണ്ടുകീറുകയും മേൽക്കൂര തകരുകയും ചെയ്യുന്നു. പാറ മടകൾക്കെതിരേ കലക്ടർ, മന്ത്രിമാർ തുടങ്ങിയവർക്കു നൽകിയ പരാതിയും ഫലം കണ്ടില്ലെന്നു നാട്ടുകാർ പറയുന്നു.

പ്രശസ്തമായ എടയ്ക്കൽ ഗുഹയ്ക്കു സമീപം പ്രവർത്തനം നിലച്ചുകിടക്കുന്ന ക്വാറി പുനരാരംഭിക്കാൻ കോഴിക്കോ

ട്ടെ വെടിമരുന്ന് വ്യാപാരി ശ്രമം നടത്തുന്നുണ്ടെന്നും ആരോപണമുണ്ട്.

സർക്കാറിന് ഇത്തരം ക്വാറികളുടെ പ്രവർത്തനംമൂലം കാര്യമായ വരുമാനമൊന്നും ലഭിക്കുന്നില്ലെന്നതാണ് മറ്റൊരു വസ്തുത. നിത്യവും 200 ലധികം ലോഡ് കരിങ്കല്ല് കയറ്റിവിടുന്നവർ രേഖയിൽ കാണുക സുറിൽ താഴെ മാത്രം ലോഡായിരിക്കും.

ബന്ധപ്പെട്ട ഉദ്യോഗസ്ഥർ പരിശോധനയ്ക്കെത്തുമ്പോൾ കരിങ്കൽ ലോറികൾ മരണപ്പാളിൽ നടത്തുന്നതും അപകടമാകുന്നു. നടുവഞ്ചാലിനടുത്ത് കരിങ്കൽ ലോറി മറിഞ്ഞപ്പോൾ അഞ്ചു പേർക്കാണ് പരുക്കേറ്റത്.

കൂടാതെ അനധികൃത ക്വാറികൾ പ്രവർത്തിപ്പിക്കാൻ ഉദ്യോഗസ്ഥർ കൈക്കൂലി പറുന്നുവെന്നും ആരോപണമുണ്ട്. അതു കൊണ്ടാണത്രേ നാട്ടുകാരുടെ നിരവധി പരാതികൾ ഫലം കാണാത്തത്.

ക്വാറികളുടെ പ്രവർത്തനം സംബന്ധിച്ച പരാതികൾ അന്വേഷിക്കണമെന്നു മഞ്ഞപ്പാറയിൽ ചേർന്ന അമ്പലവയൽ പഞ്ചായത്ത് ആക്ഷൻ കൗൺസിൽ യോഗം ആവശ്യപ്പെട്ടു. നടപടിയുണ്ടായില്ലെങ്കിൽ സമര പരിപാടികൾക്കു രൂപം നൽകാനും കൗൺസിൽ തീരുമാനിച്ചിട്ടുണ്ട്.

കൂടുതൽ മിഴിവോടെ ഗുഹാ ചിത്രങ്ങൾ

കൽപ്പറ്റ: ചരിത്രാതീത കാലത്തെ കഥ പറയുന്ന എടക്കൽ ഗുഹ കൂടുതൽ പ്രാധാന്യം നേടുന്നു. സംസ്ഥാന പുരാവസ്തു വിഭാഗത്തിലെ വിദഗ്ദ്ധരുടെ ഉദ്ബനന പ്രവർത്തനങ്ങളിൽ ഗുഹാ ചിത്രങ്ങൾ കുറേക്കൂടി തെളിഞ്ഞു. രണ്ടു മീറ്റർ ആഴത്തിൽ ഗുഹയിലെ മണ്ണ് നീക്കിയപ്പോൾ നൂറ്റാണ്ടുകളായി മറഞ്ഞു കിടന്നിരുന്ന അനേകം ചിത്രങ്ങൾ പുറത്തുവന്നു. ഗുഹാഭിത്തിയിലെ ചിത്രാവലിക്കു വ്യാപ്തി കൂടി. നവീന ശിലായുഗത്തിലെ തെന്ന് കരുതുന്ന ഈ ഗുഹാചിത്രങ്ങൾ ലോകത്തിലെ അപൂർവതകളിൽ ഒന്നാണ്.

ജില്ലാ കലക്ടർ വിശ്വാസമേത്തയുടെ പ്രത്യേക താൽപ്പര്യമനുസരിച്ച് പുരാവസ്തു ഡയറക്ടർ പി എസ് രാധാദേവിയാണ് വിദഗ്ദ്ധ സംഘത്തെ അയച്ചത്. പി ശ്രീധരൻ പിള്ള, വി മധുസൂദനൻ നായർ, ബി ബാലമോഹനൻ, ഇ പി ശ്രീനിവാസനക്കുറുപ്പ് എന്നിവർ ഉദ്ബനന പ്രവർത്തനങ്ങൾക്കും രവിന്ദ്രൻ തമ്പി, മണികണ്ഠൻ നായർ എന്നിവർ സംരക്ഷണ ജോലികൾക്കും നേതൃത്വം നൽകി. എടക്കൽ ഗുഹാ സംരക്ഷണ സമിതി കൺവീനർ തോമസ് അമ്പലവയലിന്റെ നേതൃത്വത്തിൽ പരിസ്ഥിതി പ്രവർത്തകർ ഇവർക്ക് സഹായ സഹകരണങ്ങൾ നൽകി.

ഉദ്ബനനത്തിൽ നൂറ്റാണ്ടുകൾക്ക് മുൻപ് ഗുഹാചിത്രരചനക്ക് ഉപയോഗിച്ച ശിലായുഗം കണ്ടെടുത്തിട്ടുണ്ട്. കൂടാതെ കറുപ്പും ചുവപ്പും കലർന്ന പ്രാചീന മൺപാത്ര അവശിഷ്ടങ്ങളും കരിങ്കല്ല് കണ്ടെടുക്കുകയുണ്ടായി. പുരാവസ്തു വകുപ്പ് എടക്കൽ ആദ്യമായി നടത്തിയ ഉദ്ബനനത്തിൽ ലഭിച്ച വസ്തു

കൾ ശാസ്ത്രീയ പഠനത്തിന് വിധേയമാക്കും.

കൃത്യം ഒരു നൂറ്റാണ്ട് മുൻപ് 1896 ൽ എടക്കൽ ഗുഹയിലെത്തി അഞ്ചുവർഷം പഠനം നടത്തി ഗുഹാചിത്രങ്ങളുടെ ചരിത്രപ്രാധാന്യം ആദ്യമായി ലോകത്തിന് മുൻപിൽ സമർപ്പിച്ച ഈ ഫോസ്റ്റ് ഉദ്ബനനത്തിലൂടെ കർമ്മം മറ്റും കണ്ടെത്തിയതായി ഇന്ത്യൻ ആന്റിക്വറിയിൽ പറയുന്നുണ്ട്. പിന്നീട് 1980 ൽ ഡോ. ഇ ഒ തിൻലറുടെ നേതൃത്വത്തിൽ ചെക്കോസ്ലാവാക്യ, സിറ്റ്സർലണ്ട്, ഓസ്ട്രിയ, ഇന്ത്യ എന്നീ രാജ്യങ്ങളിൽ നിന്നുള്ള ആർക്കിയോളജിസ്റ്റുകളുടെ സംഘം ഗുഹയിൽ കുറച്ചുദാശത്ത് ഉദ്ബനനം നടത്തിയെങ്കിലും ചരിത്രാവശിഷ്ടങ്ങൾ കണ്ടെത്തിയിരുന്നില്ല.

സന്ദർശകർ കാലാകാലമായി കോറി വരച്ച് വികൃതമാക്കിയ ഗുഹാ ചിത്രങ്ങളിലെ ഭാഗങ്ങൾ രാസചികിത്സയിലൂടെ മറ്റുകയും ഗുഹാചിത്രങ്ങൾക്ക് രത്നയിഭാവം വരുത്തുകയും ചെയ്തിട്ടുണ്ട്. മേലിൽ നാശം സംഭവിക്കാതിരിക്കാനുള്ള നടപടികളും സ്വീകരിച്ചു.

വയനാടിന്റെ വിവിധ ഭാഗങ്ങളിലുള്ള ചരിത്രാവശിഷ്ടങ്ങളെക്കുറിച്ചുള്ള ഗവേഷണവും സംരക്ഷണ പ്രവർത്തനവും നടത്താൻ പുരാവസ്തു വകുപ്പ് പരിപാടികൾ തയ്യാറാക്കി വരികയാണ്. പുരാവസ്തു വകുപ്പിലെ വിദഗ്ദ്ധരുടെ ശ്രമഫലമായി വർദ്ധിച്ചു ഗുഹയുടെ വ്യാപ്തി നിലനിറുത്തുമെന്നും രാസചികിത്സയിലൂടെ തന്മയിഭാവം വരുത്തിയ ഗുഹാഭിത്തികൾ വികൃതപ്പെടുത്താൻ ശ്രമിക്കുന്നവരുടെ പേരിൽ കർശന നടപടികൾ സ്വീകരിക്കുമെന്നും ജില്ലാ കലക്ടർ അറിയിച്ചു.

പുരാവസ്തു മ്യൂസിയം: പിതൃത്വം ഏറ്റെടുക്കാൻ സി.പി.എം. ശ്രമം

കോണിക്കൽ ഖാദർ

സുൽത്താൻബത്തേരി: കേരളത്തിൽ ആദ്യത്തേതായ വയനാട് പുരാവസ്തു മ്യൂസിയത്തിന്റെ ഉദ്ഘാടനം അറ്റതില്ലാതെ നീളുന്നു. വയനാട്ടിലെ ചരിത്ര പൈതൃകത്തിന്റെ സ്മാരക ശിലകൾ നിറച്ച അപൂർവ്വ ശേഖരം പൊതുജനങ്ങൾക്ക് കാണാനാവാതെ ചിലന്തി വലകൾ കെട്ടിക്കിടക്കുകയാണ്. കേരളത്തിലെ അറിയപ്പെടുന്ന ചരിത്രകാരന്മാരും, ഇടക്കൽ ഗൃഹസംരക്ഷണ സമിതിയും ഇവിടെയുള്ള പ്രകൃതി സംരക്ഷണ സമിതിയും വയനാട്ടിൽ മാറിമാറി വന്ന രണ്ടു കലക്ടർമാരും രാപകലില്ലാതെ കാടും, മലയും താണ്ടി പുരാവസ്തുക്കൾ ശേഖരിച്ച് കെട്ടിടം നിർമ്മിച്ച് പണിപൂർത്തിയാക്കിയ ഈ പുരാവസ്തു മ്യൂസിയത്തെ സി.പി.എമ്മിന്റെ വികസന പട്ടികയിൽ ഉൾപ്പെടുത്താനാണ് ഇതിന്റെ ഉദ്ഘാടനം മനപൂർവ്വം വൈകിക്കുന്നത്.

മുൻ രണ്ട് തവണ ഈ കാഴ്ച ബംഗ്ലാവിന്റെ ഉദ്ഘാടനം നിർദ്ദേശിച്ചതാണ്. അവസാനം കഴിഞ്ഞ മെയ് അഞ്ചിന് ഉറപ്പിച്ച പരിപാടികൾ വരെ തയ്യാറാക്കി. ജ്ഞാനപീഠം അവാർഡ് നേടിയ എം.ടി. വാസുദേവൻ നായരെ കൊണ്ട് ഉദ്ഘാടനം ചെയ്യിക്കാനായിരുന്നു തീരുമാനം.

ഉദ്ഘാടനത്തോടനുബന്ധിച്ച് 3 ദിവസത്തെ ചരിത്ര സെമിനാറും കേരളത്തിലെ പ്രശസ്ത ചരിത്രകാരന്മാരായ ഡോ.എം.ജി.എസ്. നാരായണൻ, ഡോ. എം.ആർ. രാഘവ വാര്യർ, ഡോ. രാജൻ ഗുരുക്കൾ, ഡോ. കെ.കെ.എൻ. കുറുപ്പ് തുടങ്ങിയവരുടെ ക്ലാസ്സുകളും ഉൾപ്പെടുത്തി സമയം പോലും നിർദ്ദേശിച്ചു. നോട്ടീസും വാൾപോസ്റ്ററും സൈഡും ശരിയാക്കി അമ്പലയൽ പഞ്ചായത്ത് പ്രസിഡണ്ടും സി.പി.എം. നേതാവുമായ ജഗതമ്മ ടീച്ചർ ചെയർപേഴ്സണും കർപ്പൂര ബി.ഡി.ഒ. സി.വി. ജോയി കൺവീനറുമായി സാഗത സംഘവും രൂപീകരിച്ചു. ഉദ്ഘാടനത്തിന്റെ ആരവങ്ങൾ ഉയർന്നു. ചരിത്ര വിദ്യാർത്ഥികൾ ആകാംക്ഷയോടെ കാത്തിരിക്കുമ്പോഴാണ് മെയ് 2ന് സി.പി.എം. ഉടക്കുമായി എത്തുന്നത്. സാഗതസംഘം ചെയർപേഴ്സൺ കൂടിയായ ജഗതമ്മ ടീച്ചർക്ക് പാർട്ടി നിർദ്ദേശം കൊടുത്തതനുസരിച്ച് മെയ് 5ന് ഉദ്ഘാടനം നടത്തരുതെന്ന് ഇവർ തന്നെ വയനാട് കലക്ടറോട് പറയുകയായിരുന്നു. ചരിത്ര

നാറിന് ക്ഷണിച്ച പ്രശസ്ത ചരിത്രകാരന്മാരോട് കൂടി ഉദ്ഘാടനം സി.പി.എം.യ്ക്ക് തന്നെ

സി.പി.എം. ആലോചിക്കുന്നത്. ജതാവ് എം.ടി.യെ ഒഴിവാക്കിയിട്ട് വേണം എം. മന്തിമാർക്ക് ഉദ്ഘാടനം ചെയ്യാൻ അതിനാണ് ഉദ്ഘാടനം മാറ്റിയത്. ഇതിന് സി.പി.എമ്മുകാർ പറയുന്ന ന്യായം എം.എ. ബേബിയുടെ ഫണ്ടിൽ നിന്നും തുകയെടുത്താണ് മ്യൂസിയം പണിതത് എന്നാണ്. 12 ലക്ഷം രൂപ ചിലവിൽ പണിപൂർത്തിയാക്കിയ മ്യൂസിയത്തിന് ബേബിയുടെ ഫണ്ടിൽ നിന്ന് ലഭിച്ചത് വെറും 3 ലക്ഷം

രൂപയാണ്. 2 ലക്ഷം കെ. മുരളീധരൻ എം.പി.യുടെ ഫണ്ടിൽ നിന്നും ബാക്കി തുക വയനാട് ജില്ലാ കലക്ടർ വിവിധ ഫണ്ടുകളിൽ നിന്ന് സമാഹരിച്ചതുമായിരുന്നു. പുരാവസ്തു മ്യൂസിയം സി.പി.എമ്മിന്റെ നേട്ടമായി എഴുനള്ളിക്കൊന്നുള്ള വളഞ്ഞ വഴികളെല്ലാം തേടിക്കൊണ്ടിരിക്കുകയാണിപ്പോൾ.

അമ്പലവയലിലെ ഈ ചരിത്ര കാഴ്ചബംഗ്ലാവെന്ന ആശയം തന്നെ ഉദിക്കുന്നത് 1987 ലാണ്. അന്നുതൊട്ടെ തുടങ്ങിയതാണ് സി.പി.എമ്മിന്റെ ഉടക്ക്. ലോക പ്രശസ്തമായ എടക്കൽ ഗൃഹ സംരക്ഷണത്തോടനുബന്ധിച്ച് വയനാട്ടിലെ പുരാവസ്തുക്കൾ ശേഖരിച്ച് ജനങ്ങൾക്ക് ചരിത്രപരമായ അറിവുകൾ നൽകാനായിരുന്നു അന്ന് തീരുമാനം. ഡോ. എം.ആർ. രാഘവവാര്യർ, ഡോ. രാജൻ ഗുരുക്കൾ, പി.കെ. ഉത്തമൻ, എടക്കൽ തോമസ്, കെ.പി. വഹാബ്, എൻ. ബാബുജി, ബാബുജിമൈലമ്പാടി തുടങ്ങിയ പരിസ്ഥിതി പ്രവർത്തകർ തുടക്കമിട്ട ആശയം.

1988 സെപ്തമ്പർ 30 ന് അന്നത്തെ സാംസ്കാരിക വകുപ്പ് മന്ത്രി ടി.കെ. രാമകൃഷ്ണൻ തറക്കല്ലിട്ടു. ഈ ചടങ്ങിൽ മ്യൂസിയത്തിന്റെ ആശയം തുടങ്ങിയവെച്ചുവരെ അടുപ്പിച്ചില്ല. പകരം ചടങ്ങ് പാർട്ടി പരിപാടിയാക്കി. നീണ്ട 8 വർഷം ആ തറക്കല്ലിൽ തന്നെ മ്യൂസിയം ഒതുങ്ങി. ഇതിനിടെ അന്നത്തെ വയനാട് ജില്ലാ കലക്ടറായിരുന്ന ടി. രവീന്ദ്രൻ തമ്പി എൻ.ആർ.ഇ.പി. ഫണ്ടിൽ നിന്ന് മ്യൂസിയത്തിന് 50,000 രൂപ അനുവദിച്ചപ്പോൾ അന്നത്തെ സാമൂഹ്യ ക്ഷേമ മന്ത്രി ടി. ശിവദാസമേനോൻ കലക്ടർ ഞാനായി. രവീന്ദ്രൻതമ്പിയെ വയനാട് ജില്ലാ കലക്ടർ സ്ഥാനത്തു നിന്നു മാറ്റാനുള്ള ഒരു കാരണം ഇതായിരുന്നു.

വയനാട്ടിൽ മുൻ സബ്കലക്ടറായിരുന്ന വിശ്വാസ് മേത്ത കലക്ടറായി വന്നതോടെയാണ് മ്യൂസിയത്തിന് വീണ്ടും അനക്കമുണ്ടായത്. വയനാട് കലക്ടർ, ഡി.ടി.പി. സി. മെമ്പർ സി.വി. ജോയി, ഡോ. എം.ആർ. രാഘവവാര്യർ, ഡോ. രാജൻഗുരുക്കൾ, എടക്കൽ തോമസ് തുടങ്ങിയവരായിരുന്നു മ്യൂസിയം പണി ഉയർത്താൻ പ്രയത്നിച്ചത്. പക്ഷെ ഇവരെ ഒരാളെയും പങ്കെടുപ്പിക്കാതെ ഉദ്ഘാടന ചടങ്ങ് നടത്താനാണ് നീക്കം. ഇതിനിടെ മ്യൂസിയത്തിലെ ക്കുള്ള റോഡിന്റെ അറ്റകുറ്റപ്പണി രീരിക്കാനായി വയനാട് കലക്ടർ ഇറക്കിയ ഓർഡർ പോലും പൂർത്തിയെച്ച് റോഡ് പണി പൂർത്തിയാക്കിയാണ് പറഞ്ഞത്. ഇതിനും നീട്ടാനായി. ഇതെല്ലാം പുറം പണി പൂർത്തിയാക്കി. അവസാനം റോഡിനെ ചൊല്ലി പൂർത്തിയാക്കി. ബഹുളവുമായതോടെ ഒരു ദിവസംകൊണ്ട് റോഡ് പണിതു തടിതപ്പി.

വയനാടിന്റെ പൗരാണിക ചരിത്ര ബന്ധത്തിന്റെ അടയാളങ്ങളും ശിലാരൂപങ്ങളും സമാഹരിക്കപ്പെട്ട ഈ അത്യപൂർവ്വ പുരാവസ്തു കാഴ്ചബംഗ്ലാവിന്റെ പിതൃത്വം വളഞ്ഞ വഴിയിലൂടെ ഏറ്റെടുക്കാനാണ് സി.പി.എം. ഉദ്ഘാടനം വൈകിക്കുന്നത്.

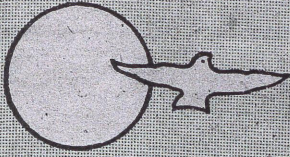

ചരിത്ര മ്യൂസിയം

ഡി.ടി.പി.സി.ക്ക് കൈമാറിയത് വിവാദമായി

സുൽത്താൻബത്തർ: അമ്പലവയലിലെ ചരിത്രമ്യൂസിയം സ്ഥിതിചെയ്യുന്ന 65 സെന്റ് റവന്യൂ സ്ഥലം ജില്ലാ ടൂറിസം പ്രമോഷൻ കൗൺസിലിന് കൈമാറിയ കലക്ടറുടെ നൂടപടി വിവാദമായി. ചരിത്രസ്മാരകമായ എടക്കൽ ഗുഹയുടെ 20 സെന്റ് സ്ഥലം കൗൺസിലിന് വിട്ടുകൊടുത്തതിന് പിന്നാലെയാണ് മ്യൂസിയത്തിന്റെ കൈമാറ്റം. പുരാവസ്തു വകുപ്പിന്റെ പേരിൽ പട്ടയമുള്ള സ്ഥലമായിരുന്നു എടക്കൽ ഗുഹയുടേത്.

ചരിത്ര മ്യൂസിയം എന്ന ആശയത്തിലോ ആശയത്തിന്റെ സാക്ഷാത്കാരത്തിലോ ഒന്നും ചെയ്യാത്ത ജില്ലാ ടൂറിസം പ്രമോഷൻ കൗൺസിൽ അമൂല്യമായ വയനാടൻ ചരിത്ര പൈതൃകത്തിന് പിൻവാതിലിലൂടെ ഉടമകളാവുന്നതാണ് പ്രതിഷേധത്തിനിടയാക്കിയത്.

വനംവകുപ്പിൽനിന്ന് ജില്ലാ ടൂറിസം പ്രമോഷൻ കൗൺസിൽ ഏറ്റെടുത്ത വയനാട്ടിലെ പുക്കോട് തടാകത്തിന് താഴെ ഗ്രൂപ്പുമായി വിലപേശൽ നടക്കുന്നതിനിടയിലുണ്ടായ ഈ നീക്കം ജില്ലയിലെ പ്രകൃതിസന്ദേഹികൾ ആശങ്കയോടെയാണ് നോക്കിക്കാണുന്നത്.

വിവാദങ്ങൾക്കിടയിൽ ചരിത്രമ്യൂസിയം ഉദ്ഘാടനം ചെയ്യുന്നതിനെക്കുറിച്ച് ആലോചിക്കാൻ അമ്പലവയലിൽ കലക്ടർ വിളിച്ചുകൂട്ടിയ യോഗം അലസിപ്പിരിഞ്ഞു. ചരിത്രമ്യൂസിയവും എടക്കൽ ഗുഹയും ജില്ലാ ടൂറിസം പ്രമോഷൻ കൗൺസിലിന് വിട്ടുകൊടുക്കുന്നതിനെ പി.വി. വർഗീസ് വൈദ്യർ എം.എൽ.എ.യുടെ അധ്യക്ഷതയിൽ ചേർന്ന യോഗത്തിൽ മുഴുവൻ രാഷ്ട്രീയ പാർട്ടി പ്രതിനിധികളും എതിർത്തു. ഗ്രാമപഞ്ചായത്തിനെയോ ജനപ്രാതിനിധ്യ സ്വഭാവമുള്ള സ്ഥാപനങ്ങളെയോ മ്യൂസിയത്തിന്റെയും ഗുഹയുടെയും നടത്തിപ്പ് ഏൽപ്പിച്ചുകൊടുക്കണമെന്ന് യോഗം ആവശ്യപ്പെട്ടു. സി. പി.എം, സി.പി.ഐ, കോൺഗ്രസ്-ഐ, കേരള കോൺഗ്രസ്, ബി.ജെ.പി, പ്രകൃതി സംരക്ഷണ സമിതി തുടങ്ങി മുഴുവൻ സംഘടനകളും ഡി.ടി.പി.സി.ക്കെതിരെ തിരിഞ്ഞതോടെ യോഗം തീരുമാനമെടുക്കാതെ പിരിയുകയായിരുന്നു. പഞ്ചായത്ത് പ്രസിഡന്റ് ജഗദമ്മ കിച്ഛറും ജനകീയാവശ്യത്തെ പിന്തുണച്ചു.

ജനകീയ വികാരം ഒറ്റക്കെട്ടായി തിരിഞ്ഞിട്ടും ജില്ലാ അധികൃതർ കുറുക്കുവഴികൾ തേടുന്നതായാണ് പ്രകൃതിസംരക്ഷണ സമിതിയുടെയും നാട്ടുകാരുടെയും ആക്ഷേപം. എടക്കൽ ഗുഹയുടെയും ചരിത്ര മ്യൂസിയത്തിന്റെയും അവകാശം ജില്ലാ ടൂറിസം പ്രമോഷൻ കൗൺസിലിന് വിട്ടുകൊടുക്കുന്നതിനെതിരെ ജനകീയ പ്രക്ഷോഭം സംഘടിപ്പിക്കുമെന്നും കോടതിയെ സമീപിക്കുമെന്നും സമിതി പ്രസിഡന്റ് എൻ. ബാദുഷ, സെക്രട്ടറി തോമസ് അമ്പലവയൽ എന്നിവർ പറഞ്ഞു.

1986-ൽ എടക്കൽ ഗുഹാ സംരക്ഷണവുമായി ബന്ധപ്പെട്ട വയനാട്ടിൽ വൻ പ്രക്ഷോഭമുയർന്നു. ദർഹിയുനി

വേഴ്സിറ്റിയിൽപ്പോലും ഇതിന്റെ അലയൊലികൾ ആഞ്ഞടിച്ചു. പ്രകൃതി സംരക്ഷണ സമിതിയും ജില്ലാ ഭരണകൂടവും ജനപ്രതിനിധികളും ചരിത്ര പണ്ഡിതന്മാരുമടങ്ങുന്ന സൊസൈറ്റിയായിരുന്നു തുടക്കം മുതൽ ഇതിന്റെ നേതൃത്വം.

ചരിത്രാന്വേഷകരുടെ മോഹം ഇന്ന് സഫലമാകുന്നു

സൂൽത്താൻ ബത്തേരി: ഏതാനും ചരിത്രാന്വേഷകരുടെയും വയനാട്ടിലെ ഒരുപറ്റം പ്രകൃതിസ്നേഹികളുടെയും ഏറെക്കാലത്തെ കഠിനാധ്വാനത്തിന്റെഫലമാണ് ഇന്ന് ഉദ്ഘാടനം ചെയ്യപ്പെടുന്ന അമ്പലവയലിലെ ചരിത്ര-സാംസ്കാരിക മ്യൂസിയം.

ഏതാണ്ട് ഒരു പതിറ്റാണ്ട് മുമ്പാണ് വയനാട്ടിൽ ചരിത്രമ്യൂസിയം എന്ന ആശയം രൂപംകൊണ്ടത്. ഡോ. എം.ആർ. രാഘവവാരിയർ, ഡോ. രാജൻ ഗുരുക്കുറുപ്പൻ, രാജു. പി.കെ. ഉത്തമൻ, ജില്ലാ ഇൻഫർമേഷൻ ഓഫീസറായിരുന്ന കെ.യു. ബാലകൃഷ്ണൻ എന്നിവരും പരിസ്ഥിതിപ്രവർത്തകരായ നിരവധി യുവാക്കളും വനമേഖലയിൽ നിന്നും ആശ്ചകരായി കഠിനാധ്വാനത്തിലൂടെയാണ് വീരക്കല്ലുപോലുള്ള നൂറുകണക്കിന് ശില്പങ്ങൾ ശേഖരിച്ചത്.

ഏതാൽ വനമേഖലയിൽ നിന്നും ശേഖരിച്ച ഈ ചരിത്രാവശിഷ്ടങ്ങൾ സൂക്ഷിക്കാൻ ഇടമില്ലായിരുന്നു. അവസാനം അത് അമ്പലവയൽ വില്ലേജ് ഓഫീസ് പരിസരത്തും ഒരു മുറിയെടുത്തുവെച്ചു. ഇവിടെ വെച്ച് ചിലതെല്ലാം നശിപ്പിക്കപ്പെട്ടു. ഇതിനിടെ 1988ൽ മ്യൂസിയത്തിന് താക്കല്ലിട്ടു. അന്നത്തെ ജില്ലാ കലക്ടർ രവീന്ദ്രൻ തമ്പി മുൻകൈ എടുത്തായിരുന്നു

ഇതു നടത്തിയത്.

മ്യൂസിയം എന്ന ആശയത്തിന്റെ മുന്നിലും അദ്ദേഹം ഉണ്ടായിരുന്നു. കെട്ടിടം പണി തുടങ്ങിയെങ്കിലും രാഷ്ട്രീയം കടന്നുകൂടിയതോടെ അതും നിലച്ചു. പിന്നീട് ഇതിന്റെ പണി ആരംഭിച്ചത് വിശ്വാസ് മേത്തവയനാട് ജില്ലാ കലക്ടറായി വന്നതിനുശേഷമാണ്. തുടർന്ന് പണി ഏതാണ്ട് യുദ്ധകാലാടിസ്ഥാനത്തിൽ തന്നെ നിന്നു. ഇതിനായി 12 ലക്ഷം രൂപ ചെലവഴിച്ചു. കെ. മുരളീധരൻ എം.പി.യുടെ ഫണ്ടിൽനിന്ന് നാലു ലക്ഷവും എം.എ. ബേബി എം.പി.യുടെ ഫണ്ടിൽനിന്ന് മൂന്നു ലക്ഷവും ജെ.ആർ.വൈ. ഫണ്ടിൽ നിന്ന് നാലു ലക്ഷവും ഡി.ടി.പി.സി. ഒരു ലക്ഷവുമാണ് നൽകിയത്.

ഒന്നിലധികം തവണ മ്യൂസിയത്തിന്റെ ഉദ്ഘാടനം നീട്ടിവെച്ചതിന് ശേഷമാണ് ഒടുവിൽ 14, 15 തീയതികളിലായി നടത്താൻ പോകുന്നത്. ഒരു ചെട്ടത്തിൽ കഴിഞ്ഞമെയ് അഞ്ചിന് എം.ടി. വാസുദേവൻ നായരെക്കൊണ്ട് ഉദ്ഘാടനം ചെയ്യിക്കുന്നതിന് തീരുമാനിച്ചിരുന്നു. ഇതിനുശേഷവും തീയതികൾ പലതും വന്നെങ്കിലും ഉദ്ഘാടനം മാത്രം നടന്നില്ല. കാരണം രാഷ്ട്രീയം തന്നെയായിരുന്നു. കഴിഞ്ഞ ദിവസം വരെയും ഇത്തവണത്തെ തീയതിയി

ലും ഉദ്ഘാടനം നടക്കുമെന്ന് ഉറപ്പില്ലായിരുന്നു. ആദ്യകാല സ്വംഗരസംഘത്തിലെ പ്രമുഖരെ പോലും അറിയിച്ചിട്ടില്ലെന്നാണ് ആരോപണം.

സപ്തംബർ 14ന് രാവിലെ മ്യൂസിയം ഉദ്ഘാടനത്തിന്റെ ഭാഗമായി അമ്പലവയൽ ഗവ. ഹൈസ്കൂളിൽ പൂജാപ്പന്തലം-കാർഷിക സെമിനാർ ആരംഭിക്കും. തുടർന്ന് 10.30ന് ചരിത്ര സെമിനാർ നടക്കും. ഇതിന്റെ ഉദ്ഘാടനം ഇന്ത്യൻ കൗൺസിൽ ഫോർ ഹിസ്റ്റോറിക്കൽ റിസർച്ചിലെ മുൻ സെക്രട്ടറി ഡോ. എം.ജി.എസ്. നാരായണൻ നിർവഹിക്കും. ഡോ. കെ.കെ.എൻ. കുറുപ്പ്, മുൻ വയനാട് ജില്ലാ കലക്ടർ ടി. രവീന്ദ്രൻ തമ്പി, ഡോ. രാജൻ ഗുരുക്കുറുപ്പൻ, ഡോ. എം.ആർ. രാഘവവാരിയർ, ഡോ. മൈക്കിൾ തരകൻ, മംഗലാപുരം സർവകലാശാലയിലെ ഡോ. കേശവൻ വെള്ളത്തോട്ട്, ആർക്കിയോളജി ഡയറക്ടർ ഡോ. പി.എസ്. രാധാദേവി, ഡോ. അലക്സാണ്ടർ ജേക്കബ് എന്നിവർ സംസാരിക്കും.

സപ്തംബർ 15ന് രാവിലെ 'ഓർമയിലെ വയനാട്' സെമിനാർ നടക്കും. ഉച്ചതിരിഞ്ഞു 3.30ന് എം.എ. ബേബി എം.പി. മ്യൂസിയം ഉദ്ഘാടനം ചെയ്യും. എം.പി.മാർ, എം.എൽ.എ.മാർ, മറ്റു ജനപ്രതിനിധികൾ എന്നിവർ പങ്കെടുക്കും.

ഭാരതകുടുംബി

2004 ഫെബ്രുവരി 5 വ്യാഴം

എടക്കൽ ഗൃഹയും പൊതുവഴിയും ഡി. ടി. പി. സി. വിറ്റ് കാശാക്കുന്നു'

പ്രസിദ്ധമായ എടക്കൽ ഗൃഹവും പൊതുവഴിയും ഡി. ടി. പി. സി. വിറ്റ് കാശാക്കുന്നു. വയനാട് പ്രകൃതി സംരക്ഷണ സമിതി കുറ്റമായി 1991ൽ ഡി. ടി. പി. സി. ഗൃഹം ശേഷം ഗൃഹ സഹായത്തിന് യാതൊരു നടപടിയും എടുക്കാതെ കിട്ടിയെടുത്തു. ഡി. ടി. പി. സി. എടക്കൽ ഗൃഹം അന്യകൃത്തി മലമ്പുഴയിൽ നിൽപ്പിനെ തടയാൻ മനസ്സിലാക്കാ

തെയും ദിനം പ്രതി നൂറ് കണക്കിനുള്ള ഗൃഹയിലേക്കും മലയിലേക്കും കടത്തിവിട്ട് കൊണ്ടിരിക്കുന്നു. 1991ൽ അന്നത്തെ ജില്ലാ കളക്ടർ വിശ്വാസത്തോടെ ചരിത്രകാരനായ ഡോ: എം. ആർ. രാഘവയ്യയും എം. വി. ദേവനെയും ഗൃഹയിലേക്കുള്ള സന്ദർശകരുടെ യാത്രാ സൗകര്യം അന്യകൃത്തി മലമ്പുഴയിൽ ഭീഷണിയാകാതെ എങ്ങനെ നടപ്പാക്കാം എന്ന് പഠിച്ച് റിപ്പോർട്ട് നൽകാൻ ചുമതലപ്പെടുത്തിയിരുന്നു. എന്നാൽ അന്ന് നൽകിയ റിപ്പോർട്ടിന് വിരുദ്ധമായി ട്രാൻസ് ഇൻ ഡി. ടി. പി. സി. ഗൃഹാമുഖം വരെ വാഹന യാത്രാ സൗകര്യം ഒരുക്കിയത്, പൊതു ജനങ്ങളുടെ യാത്രാ സൗകര്യം തടഞ്ഞ് പഞ്ചായത്ത് ഓഫ് ഡി. ടി. പി. സി. നിശ്ചയിക്കുന്ന സ്വകാര്യ വ്യക്തികൾക്ക് മാത്രം ഷട്ടിൽ സർവ്വീസ് നടത്താൻ കഴിവു കിട്ടിയത് ശരിയായില്ലെന്ന് കമ്മറ്റി കുറ്റപ്പെടുത്തി.

എടക്കൽ ഗൃഹത്തിലെ തുണ സന്ദർശകരിൽ നിന്ന് വാഹന പാർക്കിംഗ്, ഗൃഹയിലേക്കുള്ള വാഹന കൂലി, പ്രദർശന ഫീസ് തുടങ്ങിയ ഇനത്തിൽ കനത്ത സാമ്പത്തികമാണ് ഈടാക്കുന്നത്. ഇങ്ങനെ ഓരോ വർഷവും ഉണ്ടാകുന്ന ലക്ഷങ്ങൾ എന്ത് ചെയ്യുന്നു എന്ന് പോലും ആരും അറിയുന്നില്ല. നേരത്തെ എടക്കൽ ഗൃഹയുടെ നാശത്തിന് കാരണമായവർ കണ്ടെത്തണം. എന്നാൽ ഇന്ന് അന്ധകൃത കയ്യേറ്റം ഇവിടെ ധാരാളമുണ്ട്.

എടക്കൽ ഗൃഹയും അമ്പലവയൽ ഹെറിറ്റേജ് മ്യൂസിയവും നെൻമേനി, അമ്പലവയൽ ഗ്രാമപഞ്ചായത്തുകളുടെ നേതൃത്വത്തിലുള്ള സൊസൈറ്റിക്ക് കൈമാറണമെന്നും സമിതി ആവശ്യപ്പെട്ടു.

യോഗത്തിൽ പ്രസിഡന്റ് ബാബുമൈനാടി അദ്ധ്യക്ഷത വഹിച്ചു. സെക്രട്ടറി തോമസ് അമ്പലവയൽ, എൻ. ബാബുഷ്, വി. എം. രാജൻ, രാമകൃഷ്ണൻ തച്ചമ്പത്ത്, എം. കെ. മുഹമ്മദ്, കെ. എസ്. സുരേഷ്, എം. ഗംഗാധരൻ, ശൈലേന്ദ്രബാബു, ഒ. ജെ. മാത്യു എന്നിവർ പ്രസംഗിച്ചു.

ഭാരതകുടുംബി 2004. ഫെബ്രു. 5

എടക്കൽ ഗൃഹ ഡി. ടി. പി. സി. വിൽപ്പനച്ചരക്കൊക്കുന്നു

കൽപ്പറ്റ: എടക്കൽ ഗൃഹ സംരക്ഷിക്കാൻ നടപടിയെടുക്കാതെ ചരിത്രസ്മാരകവും പൊതുവഴിയും കാശാക്കുന്നുള്ള ഉപാധിയാക്കുന്ന ജില്ലാ ടൂറിസം പ്രമോഷൻ കൗൺസിലിന്റെ നിലപാടിൽ വയനാട് പ്രകൃതി സംരക്ഷണ സമിതി പ്രതിഷേധിച്ചു. എടക്കൽ ഗൃഹയിലേക്കുള്ള സന്ദർശകരുടെ പ്രവേശനം മലമ്പുഴയിൽ ഭീഷണിയാകാതെ വേണമെന്ന് എം. ആർ. രാഘവയ്യയും എം. വി. ദേവനുമടങ്ങിയ സമിതി 1999ൽ ഗൃഹം ശുപാർശ ചെയ്തിരുന്നതാണ്.

ഗൃഹാമുഖം വരെ ഡി. ടി. പി. സി. വാഹനസൗകര്യം ഏർപ്പെടുത്തിയത് ഈ നിർദ്ദേശത്തിന് വിരുദ്ധമാണ്. സന്ദർശകരിൽ നിന്ന് വാഹനപാർക്കിംഗ്, പ്രവേശനഫീസ് എന്നീ ഇനങ്ങളിൽ കനത്ത കാശാണ് ഈടാക്കുന്നതെന്നും സമിതി കുറ്റപ്പെടുത്തി. അന്ധകൃത കയ്യേറ്റങ്ങളും മണ്ണൊലിപ്പും അന്യകൃത്തി മലമ്പുഴയിൽ ഭീഷണി ഉയർത്തുന്നതായും സമിതി ചൂണ്ടിക്കാട്ടി.

യോഗത്തിൽ പ്രസിഡണ്ട് ബാബു മൈനാടി അദ്ധ്യക്ഷനായിരുന്നു. സെക്രട്ടറി തോമസ് അമ്പലവയൽ, എൻ. ബാബുഷ്, വി. എം. രാജൻ, രാമകൃഷ്ണൻ തച്ചമ്പത്ത് തുടങ്ങിയവർ സംസാരിച്ചു.

സാംസ്കാരിക മ്യൂസിയം പരിരക്ഷ തേടുന്നു

നാല് ലക്ഷത്തോളം രൂപ ചെലവിൽ നിർമ്മിച്ച മൾട്ടിമീഡിയ തിയറ്റർ ചോർന്നൊലിക്കുന്നു

വയനാട്: വയനാടൻ ഗോത്ര സാംസ്കാരിക മ്യൂസിയം പരിരക്ഷ തേടുന്നു. മൂന്ന് ലക്ഷം രൂപ ചെലവിൽ നിർമ്മിച്ച മൾട്ടിമീഡിയ തിയറ്റർ ചോർന്നൊലിക്കുന്നു. നിലയിലാണെന്നു മുൻ കോൺസർവ്വേറ്റർ മേൽക്കൂര ഓട് പാളം പലയിടങ്ങളിലും ചോർന്നൊലിച്ച് തുടരുന്നു.

മഴയിൽ മ്യൂസിയം പരിരക്ഷ തേടുന്നു.

വയനാടനുബന്ധിച്ച് പരിരക്ഷ തേടുന്നു. രൂപ ചെലവിൽ നിർമ്മിച്ച മൾട്ടിമീഡിയ തിയറ്റർ ചോർന്നൊലിക്കുന്നു. വാതിലുകൾ ചിതറിയ പലയിടങ്ങളിലും ചോർന്നൊലിച്ച് തുടരുന്നു. പൊജക്ടിൽ വെള്ളം പൊങ്ങിപ്പോകാൻ പ്ലാസ്റ്റിക് ഷീറ്റ് ഇല്ലാത്തതാണ് കാരണം.

സാംസ്കാരിക മ്യൂസിയം പരിരക്ഷ തേടുന്നു.

ഗോത്രവർഗ സാംസ്കാരിക മ്യൂസിയം പരിരക്ഷ തേടുന്നു.

സംസ്കാരിക മ്യൂസിയം പരിരക്ഷ തേടുന്നു.

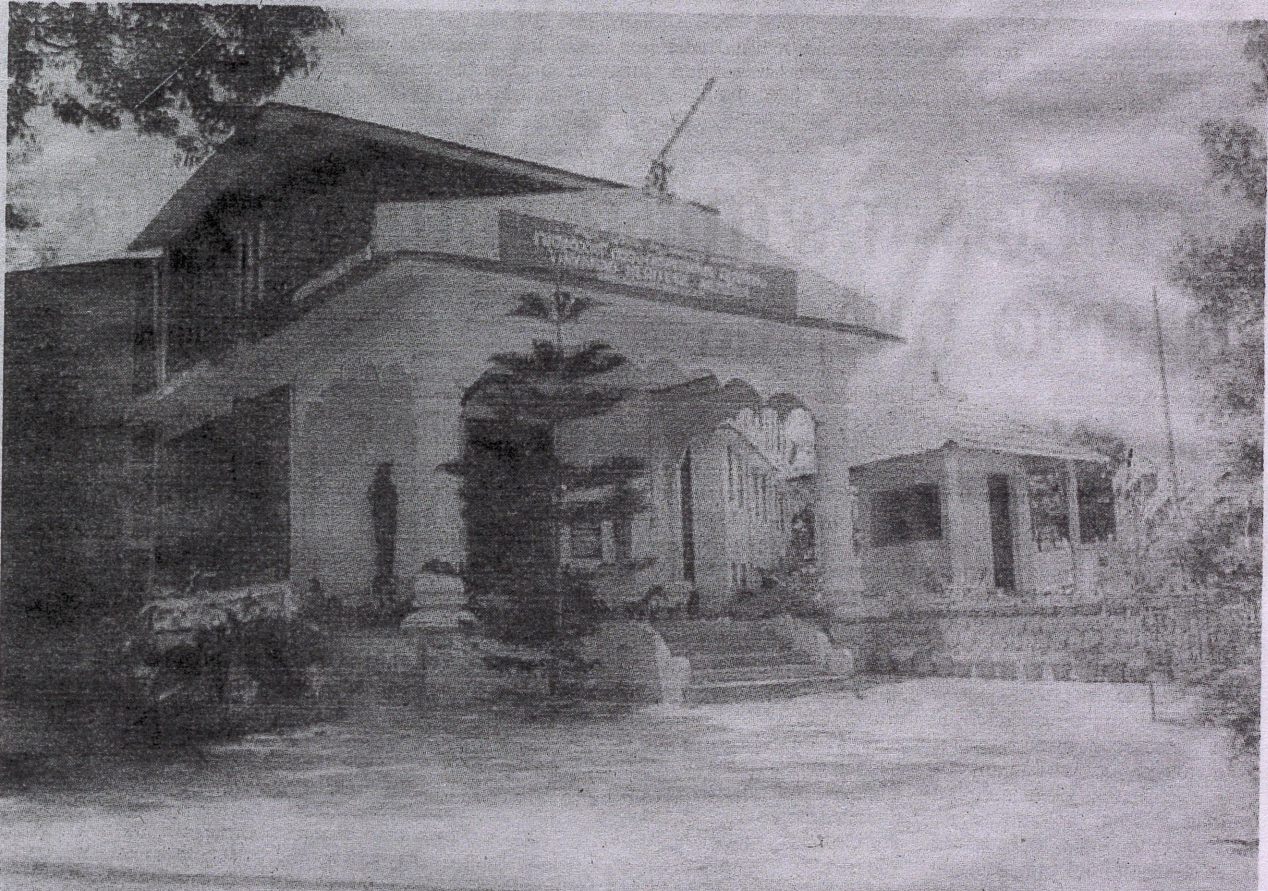

വയനാട് സാംസ്കാരിക മ്യൂസിയം.

ലം ഒരു സഞ്ചാരിപോലും ഇവിടെ അന്തിയുറങ്ങിയില്ല. രണ്ടു വർഷം മുമ്പാകെ എടുത്ത പുനഃനിർമ്മാണ മാർഗ്ഗം എടുത്തു. നിലയിലാണെന്നു മുൻ കോൺസർവ്വേറ്റർ മേൽക്കൂര ഓട് പാളം പലയിടങ്ങളിലും ചോർന്നൊലിച്ച് തുടരുന്നു. പൊജക്ടിൽ വെള്ളം പൊങ്ങിപ്പോകാൻ പ്ലാസ്റ്റിക് ഷീറ്റ് ഇല്ലാത്തതാണ് കാരണം.

നന്തിനോടനുബന്ധിച്ച് 1996ൽ ഡോ. എ. ആർ. രാഘവവാര്യരുടെ നേതൃത്വത്തിൽ സ്വരൂപിച്ച ചരിത്ര വസ്തുക്കളെല്ലാതെ പുതുതായി ഒന്നും എത്തിക്കാൻ അധികൃതർക്കു കഴിഞ്ഞിട്ടില്ല. വയനാടിന്റെ പലഭാഗങ്ങളിലായി വീരക്കല്ലുകൾ, മറ്റ് ചരിത്ര വസ്തുക്കൾ, ആദിവാസികളുടെ പുരാതന ആഭരണങ്ങൾ, വേഷവിധാനങ്ങൾ, തലമുറകൾക്ക് മുമ്പ് ഉപയോഗിച്ചിരുന്ന നിത്യോപയോഗ വസ്തുക്കൾ എന്നിവ ഒരിക്കലും തിരിച്ചുകിട്ടാത്തവിയം നാശത്തെ നേരിടുന്നുണ്ടാണിത്. ആയിരക്കണക്കിന് സന്ദർശകർ എത്തുന്ന ഈ മ്യൂസിയത്തിലെ പണകൊടുത്തുപയോഗിക്കാവുന്ന ശൗചാലയവും ഇതുവരെ പ്രവർത്തനമാരംഭിച്ചിട്ടില്ല.

രണ്ട് ലക്ഷം രൂപ ചെലവിൽ രണ്ട് വർഷം മുമ്പാണ് ഇതിന്റെ നിർമ്മാണം പൂർത്തിയായത്.

രണ്ട് ലക്ഷം രൂപ ചെലവിൽ രണ്ട് വർഷം മുമ്പാണ് ഇതിന്റെ നിർമ്മാണം പൂർത്തിയായത്.

ഗൃഹ അവസാനിക്കുന്നില്ല

മടക്കൽ ഗൃഹ അമ്പുകുത്തിമലയുടെ മുകളിലാണ്. മടയിൽ തുടിവച്ചു പണ്ടത്തെ ഒരിണത്തിനു കാതോർക്കുന്ന ഗോത്രമുപ്പനെപ്പോലെ ആ മലയുടെ ഇരിപ്പ്. തെക്കും ടിക്കറ്റ് ചടങ്ങും ടാറിട്ട റോഡും ജീപ്പുമെല്ലാം കഴിഞ്ഞാൽ കൾ ഏറ്റെടുക്കും നമ്മെ. പാറകൾക്കിടയിൽ കിടക്കുന്നുണ്ട് ആ മലയുടെ കുറുമ്പും പണിയരും കാടുവെട്ടിയുണ്ടാക്കിയ വഴി. മലബാർ പൊലീസ് സുപ്രണ്ടായിരുന്ന ഫോസെറ്റും പിന്നെ മലയുടെ മറുനാട്ടിലെയും നിരവധി ചരിത്രകാരന്മാരും മറ്റേതെങ്കിലും പേരുകളിലും പേരായ വഴി. പാറകൾക്കിടയിലൂടെയുള്ള കയറ്റത്തിന് താളമിട്ടു തരും. ചില കിളിയൊച്ചകൾ അതിൽ ചേരും. ഒരു നാൾ സദിരുന്നതും. പാറയിടുക്കിലൂടെ ഉയരെക്കൊണ്ടു വെളിച്ചം പിച്ചുകയറിയാൽ ഗൃഹവാതിലായി.

പുറയിൽ ഒരു യുവസഹായിയുണ്ട്. ചുവരിലെ എഴുത്തും കൊടുവായിച്ചു അർത്ഥം പറയും. പുരാതന ചരിത്രവിസ്തൃതിയിലെ ഗൃഹത്തെ വിക്ഷേപിക്കുന്ന ഒരാളാണ്. വയനാട്ടിലെ പെരിങ്കൽ ക്ഷേത്രത്തിലൂടെ, പെരുമയുടെ ഒരങ്ങിളിൽ വളരുന്ന ഒരു ചരിത്രം. കേ.സ.സി, എ.ജി.എസ്, കെ.എൻ. പണിക്കർ, എം. ഗംഗാധരൻ, ഹർ ഗുരുക്കൾ, രാഘവവാരീയർ, ഒ.കെ. ജോണി, ഡോ. ഇ.ഒ. ടിൽ, ലോസൻ, ഡോ. രാജേന്ദ്രൻ തുടങ്ങി നമുക്കടുപ്പമുള്ള പേരുകൾ കഥനത്തിനിടയ്ക്കു കേൾക്കാം. ആധികാരികതയ്ക്കൊന്നും അ

കല്ലുളി കൽച്ചുമരിൽ കൊത്തിയ ഈ ചരിത്രകവിതയിൽ വയനാട് പലകുതിയും സംസ്കൃതിയും നേടുന്ന കുടിപ്പടരലുകൾ കണ്ടെത്താൻ രസമുണ്ട്. കിരീടമണിഞ്ഞു കൈ ഉയർത്തിനിൽക്കുന്ന അടുപ്പമുള്ളതോറും തെളിഞ്ഞുവരും. പായലും മങ്ങലും മായലും മണി അവ നമ്മുടെ ഓർമ്മയുടെ ചങ്ങാതിമാരാവും. ഗൃഹയിൽ നിന്നിറങ്ങി അമ്പുകുത്തിയുടെ കൊടുമുടി കയറുമ്പോൾ മൊമ്മാലി ചോദിച്ചു: അവിടെ നിന്നാൽ കടൽ കാണാമോ? മലയിൽ രാമഗിരിക്കുന്നിന്റെ മേൽ നിന്നാൽ കടലു കാണാം. ചിലപ്പോലെ. കുന്നുംകുളത്തെ കലശമലയിൽ നിന്നാലും കടൽ കാ

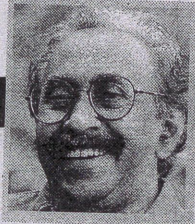

പോക്കുവരവ്

കെ.ജി. ശങ്കരപ്പിള്ള

ണം. ബേക്കലോ ഏഴിമലയിലോ വർക്കലക്കുന്നിലോ നിന്ന് കടൽ അടുത്തു കാണുന്ന പോലല്ലത്. ദൂരെയെത്തി ഇഷ്ടരെ മൊബൈലിൽ വിളിച്ചു വർത്തമാനം പറയുന്നപോലെ കടലിന്റെ ഈ ദൂരക്കാഴ്ചയുമൊരു ബന്ധസുഖം. പാറയ്ക്കു മേലേയിട്ടിരിക്കുന്ന വടംപിടിച്ചു കയറുമ്പോൾ മൊമ്മാലി സംസാരിച്ചുകൊണ്ടേയിരുന്നു.

ഇനി കയറാനില്ലെന്നായി. ഇവിടെ നിന്നു മലയാളം, തമിഴ്, തുളു, കന്നഡ നാടുകൾ കാണാം. ഒടിച്ചെടുക്കാമെന്നു തോന്നി അയൽ സംസ്കാരം കുറിഞ്ഞിത്തണ്ടുപോലെ. ഇത്ര ഉയരമില്ല, ഒരധികാരത്തിനും. കാഴ്ചയ്ക്ക് ഇത്ര വ്യാപ്തിയുമില്ല. ആദിവാസി, കാവേരി, മുല്ലപ്പെരിയാർ, പാലക്കാട് ഡിവിഷൻ തർക്കങ്ങളൊക്കെ ഇവിടെ വേഗം പരിഹാരം കാണും. മൊമ്മാലി പറഞ്ഞു, വലിയ വ്യാസത്തിലാണു പരിഹാരങ്ങൾ പാർക്കുന്നത്. മാച്ചു പിക്ച്ചുവിന്റെ ഉയരത്തിലെ പാറകളുടെ വസന്തത്തിൽ നെരുവു മനുഷ്യാദയത്തിന്റെ പവിഴപ്പുറ്റു കണ്ടതോർമവരും, ഇവിടെ നിൽക്കുമ്പോൾ. ശിലകളുടെ അമ്മയെ, ചരിത്രത്തിന്റെ ദൂരനമനസ്സുകളെ കണ്ടത്, ഉയരം ഉള്ളു കാണിച്ചുതരും.

പുതിയ മണിപ്പുരിക്കവിതയിൽ കേൾക്കുന്ന മുറ്റത്തു മുഴങ്ങുന്ന വെടിയാച്ചുകൾ പോലെ പേടിയുമായി ഇവിടെയും ഓടിക്കേറി വരുന്നുണ്ട് കാറ്റിന്റെ ചില കണ്ണീർത്തിരകൾ. ചില തീത്തിരകളും. അപഹൃതപെട സ്വന്തം മണ്ണു വീണ്ടെടുക്കാൻ പിടയുന്ന ആദിവാസി

യുടെ പിടച്ചിൽ അതിലുണ്ട്. അധികാരം എന്നും അവർക്കു നിഷേധിച്ചിട്ടേയുള്ളൂ നീതി. അവരുതന്നെയാണു വയനാട്. മണ്ണിനടിയിലും മേലെയും കുന്നിലും കൊക്കയിലും കാട്ടിലും പൊഴേലും തേനിലും മരുന്നിലും കാവിലും കൊട്ടിലും പാട്ടിലുമൊക്കെ അവരും. വെട്ടി വെളുപ്പിച്ചതും ഇടിച്ചുനിരത്തിയതും കെട്ടിവലിച്ചതും കഴിച്ചുമുടിയതുമൊക്കെ അവരെയൊ. പുവായും പാറയായും കാറ്റായും ഒഴുക്കായും നിൽപായും. ഇവിടെ ആയതൊക്കെ അവരും. അവരിലേക്കാണ് എല്ലാം കൂടിയേറിയത്. മുത്തങ്ങയിലെ ജോലിസ്തുപത്തിനു പിന്നിൽ ദൂരെയല്ലാതെ കാണാം, മരത്തിൽ കെട്ടിയിരുന്ന ഒരു കുടിൽ തകർന്നു തുങ്ങിയാടുന്നത്. ആവാസഭൂമി നഷ്ടപ്പെട്ട ഇന്നത്തെ ആദിവാസി ജീവിതത്തിന്റെ നേർപ്രതികം.

ഇവിടെ കാറ്റുകളുടെ രാജ്യം. സ്ഥലവും കാലവും ഭാഷയും കാറ്റ്. പാലോ കൊയ്തലോവിന്റെ 'ആൽകെമിസ്റ്റി'ൽ വിശിയതിലും വലിയ കാറ്റ്. ഇവിടെ നിന്നു കാണുമ്പോൾ ലോകം ഇന്നലത്തെക്കാൾ ഇരുണ്ട ഗൃഹയിലേക്കു താഴുന്നതു പോലെ. ചന്തയിൽ നിന്നു കാണുന്ന വലിപ്പം ഒന്നിനുമില്ലാതായി. ഇവിടെ നിന്നു കാണുമ്പോൾ, കൂടുതൽ അടഞ്ഞ വാതിലുകൾ, കൂടുതൽ അഴുകിയ നാറ്റം, കൂടുതൽ കത്തിയാളിയുള്ള കരച്ചിൽ കാറ്റു കൊണ്ടുവരുന്നു. കൂടിക്കുരുങ്ങാതെ ഒരിഴയും ബാക്കിയില്ലാതെ കാറ്റിന്റെ തറികൾ കുറുക്കുകൾ നെയ്യുന്നു. അതു ഭീരുവിനു കിരീടം, ധീരനു കഴുമരം. ലളിതമായ തെന്തും വിശുദ്ധമാണെന്നു ദാത്തെ കണ്ട നേർലോകത്തിന്റെ എളിയ നാളങ്ങൾ കൂട്ടത്തോടെ പുതിയ ആഗോള ചന്തക്കാറ്റുകളുടെ ചുഴിയിൽ മുങ്ങിമരിക്കുന്നു. സിരകൾ, ഓർമകൾ, ബന്ധങ്ങൾ, പുഴകൾ കൂടുതൽ വിഷമൊഴുക്കിക്കൊണ്ടു വരുന്നു. കാറ്റുകളും ഒഴുക്കുകളും കല്ലുളികൾ പോലെ ഇന്നു നമുക്കു കാണാനാവാത്ത കൽച്ചുമരുകളിൽ കൊത്തിവയ്ക്കുന്നതു തീർച്ചയായും ലളിതഗാനങ്ങളല്ല.

സുജാതാ ഭട്ടിന്റെ കവിതയിൽ കാണും.പോലെ ഇന്നു 'ചരിത്രം. ഒരു ശിഥിലാഖ്യാനം'. ഗൃഹ അവസാനിക്കുന്നില്ല; കൽച്ചുമരിലെ കൽക്കവിതയും. വിയോജിക്കാതെ, എത്തിരിടാതെ, ഇന്നു ശുഭാപ്തിവിശ്വാസിയായിരിക്കാൻ ചെറിയ മൗഢ്യം പോരാ. കയങ്ങളെ ഭയക്കുന്നവരിൽ അധികാരം അതിന്റെ ആരാധകരെ കണ്ടെത്തുന്നു.